

**වාර්ෂික වාර්තාව**

**2016**

**කෘෂිකාර්මික හා ගොවිජන රක්ෂණ මණ්ඩලය**

**අංක 117- සුභද්‍රාම පාර - ගංගොඩවිල**

**නුගේගොඩ**

## පටුන

- වාර්තාව ගරු ලේකම්තුමා වෙත ඉදිරිපත් කිරීම- \_\_\_\_\_ 03
- සභාපතිතුමාගේ පනිවුඩය \_\_\_\_\_ 04
- ආයතනයේ දර්ශනය හා මෙහෙවර ප්‍රකාශය- \_\_\_\_\_ 05
- අධ්‍යක්ෂ මණ්ඩලය- \_\_\_\_\_ 06
- ආයතනයේ සංවිධාන ව්‍යුහය- \_\_\_\_\_ 07
- පෙරවදන- \_\_\_\_\_ 08

### අංශභාර අධ්‍යක්ෂතුමන්ලාගේ වාර්තා

- මෙහෙයුම් අංශය- \_\_\_\_\_ 12
- රක්ෂණ අංශය- \_\_\_\_\_ 19
  - ❖ කෘෂිකාර්මික රක්ෂණ කටයුතු සහ පශු සම්පත් රක්ෂණ කටයුතු
- ගොවි විශ්‍රාම වැටුප් අංශය- \_\_\_\_\_ 22
  - ❖ ගොවි විශ්‍රාම වැටුප් සහ සමාජ ආරක්ෂණ ප්‍රතිලාභ යෝජනා ක්‍රමය හා  
 ධීවර විශ්‍රාම වැටුප් සහ සමාජ ආරක්ෂණ ප්‍රතිලාභ යෝජනා ක්‍රමය
- පරිපාලන හා මානව සම්පත් අංශය- \_\_\_\_\_ 29
- අභ්‍යන්තර විගණන අංශය- \_\_\_\_\_ 34
- මුදල් අංශය \_\_\_\_\_ 37

### ගිණුම්

- පෙර වසර පහක මූල්‍ය තොරතුරු \_\_\_\_\_ 39
- සමස්ත යෝජනා ක්‍රම සඳහා ඒකාබද්ධ ගිණුම් ප්‍රකාශන- \_\_\_\_\_ 43
- කෘෂිකාර්මික රක්ෂණ යෝජනා ක්‍රමය- \_\_\_\_\_ 46
- ගොවි විශ්‍රාම වැටුප් සහ සමාජ ආරක්ෂණ ප්‍රතිලාභ යෝජනා ක්‍රමය- \_\_\_\_\_ 69
- ධීවර විශ්‍රාම වැටුප් සහ සමාජ ආරක්ෂණ ප්‍රතිලාභ යෝජනා ක්‍රමය- \_\_\_\_\_ 85

### විගණකාධිපති වාර්තා

- කෘෂිකාර්මික රක්ෂණ යෝජනා ක්‍රමය- \_\_\_\_\_ 100
- ගොවි විශ්‍රාම වැටුප් හා සමාජ ආරක්ෂණ ප්‍රතිලාභ යෝජනා ක්‍රමය- \_\_\_\_\_ 112
- ධීවර විශ්‍රාම වැටුප් හා සමාජ ආරක්ෂණ ප්‍රතිලාභ යෝජනා ක්‍රමය- \_\_\_\_\_ 123

### විගණකාධිපති වාර්තා සඳහා පිළිතුරු

- කෘෂිකාර්මික රක්ෂණ යෝජනා ක්‍රමය- \_\_\_\_\_ 132
- ගොවි විශ්‍රාම වැටුප් හා සමාජ ආරක්ෂණ ප්‍රතිලාභ යෝජනා ක්‍රමය- \_\_\_\_\_ 141
- ධීවර විශ්‍රාම වැටුප් හා සමාජ ආරක්ෂණ යෝජනා ක්‍රමය \_\_\_\_\_ 147



## ගරු සභාපතිතුමාගේ පණිවුඩය

**අ**වදානම් කළමනාකරණ ක්‍රමවේදයක් වශයෙන් ශ්‍රී ලංකාවේ කෘෂිකාර්මික ක්ෂේත්‍රයට කෘෂිකාර්මික රක්ෂණය හඳුන්වාදී, හදිසි ආපදාවකදී ගොවි ජනතාවට සිදුවන ආර්ථික පාඩුව අවම කර ගැනීම තුළින් දේශීය කෘෂිකර්මාන්තය මෙන්ම කෘෂිකාර්මිකයා නභාසිටුවීම සඳහා දශක හතරක කාලය තුළ කෘෂිකාර්මික හා ගොවිජන රක්ෂණ මණ්ඩලය මගින් ඉටුවී ඇති මෙහෙවර අති විශාල වේ.

2016 වර්ෂය මණ්ඩලයට විශේෂ වසරක් වන අතර රුපියල් මිලියන 339.9 ක වාර්තාගත ශුද්ධ ලාභයක් සනිටුහන් කරමින් ස්ථාවර ගමනකට අවශ්‍ය මූලික අඩිතාලම වන මූල්‍ය ශක්තිය ආයතනයට ලබා දීමට හැකිවීම අප ලද සුවිශේෂී ජයග්‍රහණයකි.

මෙරට ග්‍රාමීය ජනතාව බහුතරයකගේ අදායම කෘෂිකර්මාන්තය බැවින් කාලගුණික හා දේශගුණික විපර්යාස හේතුකොටගෙන ඇතිවන අපදා තත්ත්වයන් නිතර සිදුවීමෙන් ඔවුන්ගේ ආර්ථික තිරසාර බවට සිදුවන බලපෑම සලකා බලා, සෑම ගොවි බිමක්ම ආවරණය වන පරිදි වී ගොවිතැන හා අනෙකුත් බෝග වගාවන්හි සිදුවිය හැකි අවදානම් අවම කර මෙරට කෘෂිකර්ම ක්ෂේත්‍රය ස්ථායී කිරීම සඳහා සියළුම බෝග රක්ෂණය කිරීමට විධිමත් වැඩපිළිවෙලක් ක්‍රියාත්මක කිරීමටත්, ග්‍රාමීය ගොවිජනතාවට පාලනය කරගත නොහැකි ස්වාභාවික විපත් වලින් ඔවුන්ගේ අදායමට වන බලපෑම රක්ෂණය මගින් ප්‍රතිපූර්ණය කිරීමට අවශ්‍ය අඩිතාලම සඳහා 2016 වසරේ මුලපිරීමට ලැබීමත් ආයතනය ලැබූ ජයග්‍රහණයක් ලෙස සලකමු.

ඒ අනුව මණ්ඩලීය කාර්ය සඵලතාවයන්හි වර්ධනයක් ලභාකර ගත හැකි වූ අති සාර්ථක වසරක් ලෙස 2016 වසර හැඳින්විය හැක.

සිඬිනි ගජනායක,  
සභාපති,  
කෘෂිකාර්මික හා ගොවිජන රක්ෂණ මණ්ඩලය.

## කෘෂිකාර්මික හා ගොවිජන රක්ෂණ මණ්ඩලය

---

### දැක්ම

දේශීය කෘෂිකර්මාන්තයේ අග්‍රගන්‍ය රැකවලා වීම තුළින් දකුණු ආසියාවේ පරමාදර්ශී කෘෂි රක්ෂණ ආයතනය වීම



### මෙහෙවර

කෘෂිකාර්මික රක්ෂණය සහ ආරක්ෂණය සැලසීම සඳහා සාමූහික ප්‍රයත්නයන් හා අදාළ ආයතන සම්බන්ධීකරණය තුළින් ජාත්‍යන්තරව පිළිගත හැකි විශිෂ්ඨ සේවාවක් සැපයීම

**අධ්‍යක්ෂ මණ්ඩලය - 2016**

	නම සහ තනතුර	
01	සිඬිනි ගජනායක මහතා සභාපති කෘෂිකාර්මික හා ගොවිජන රක්ෂණ මණ්ඩලය	සභාපති
02	එම්. ඒ. එස්. චීරසිංහ මහතා ගොවිජන සංවර්ධන කොමසාරිස් ජනරාල් ගොවිජන සංවර්ධන දෙපාර්තමේන්තුව කොළඹ 07	සාමාජික
03	චම්පා බාලසූරිය මහත්මිය අධ්‍යක්ෂ රාජ්‍ය ව්‍යාපාර දෙපාර්තමේන්තුව මහා භාණ්ඩාගාරය කොළඹ 01	සාමාජික
04	එන්.පී.වී.සී. පියතිලක මහතා අතිරේක ලේකම් (පාලන හා මුදල්) කෘෂිකර්ම අමාත්‍යාංශය “ගොවිජන මන්දිරය“ රජමල්වත්ත පාර බත්තරමුල්ල	සාමාජික
05	වෛද්‍ය ඩබ්.එම්.ඒ. සේනාරත්න මහත්මිය අධ්‍යක්ෂ (පශු සම්පත් සැලසුම්) සමාජ සේවා, සුබසාධන හා පශු සම්පත් සංවර්ධන අමාත්‍යාංශය සෙන්සිටිවය බත්තරමුල්ල	සාමාජික
06	ආර්.එම්. නන්දසිරි මහතා අතිරේක කෘෂිකර්ම අධ්‍යක්ෂ ජනරාල් (සංවර්ධන) කෘෂිකර්මදෙපාර්තමේන්තුව පේරාදෙණිය	සාමාජික
07	එස්.එම්.පී. සමරකෝන් මහතා අංක 120, හුරුලුමගහපිටිය මෙගොඩ වැව අනුරාධපුරය	සාමාජික
08	කේ.බී. රාජපක්ෂ මහතා නියෝජ්‍ය සාමාන්‍යාධිකාරී (ව්‍යාපාර බැංකු කටයුතු) මහජන බැංකුව නො.75, වික්‍රමපලම් ඒ ගාඩනර් මාවත කොළඹ 02	සාමාජික
08	එස්. සුබ්‍රමනියම් මහතා අතිරේක ලේකම් (සංවර්ධන) ධීවර හා ජලජ සම්පත් සංවර්ධන අමාත්‍යාංශය නව මහ ලේකම් කාර්යාලය මාලිගාවත්ත, කොළඹ 10	සාමාජික

# කෘෂිකාර්මික හා ගොවිජන රක්ෂණ මණ්ඩලය

## ආයතනික ව්‍යුහය

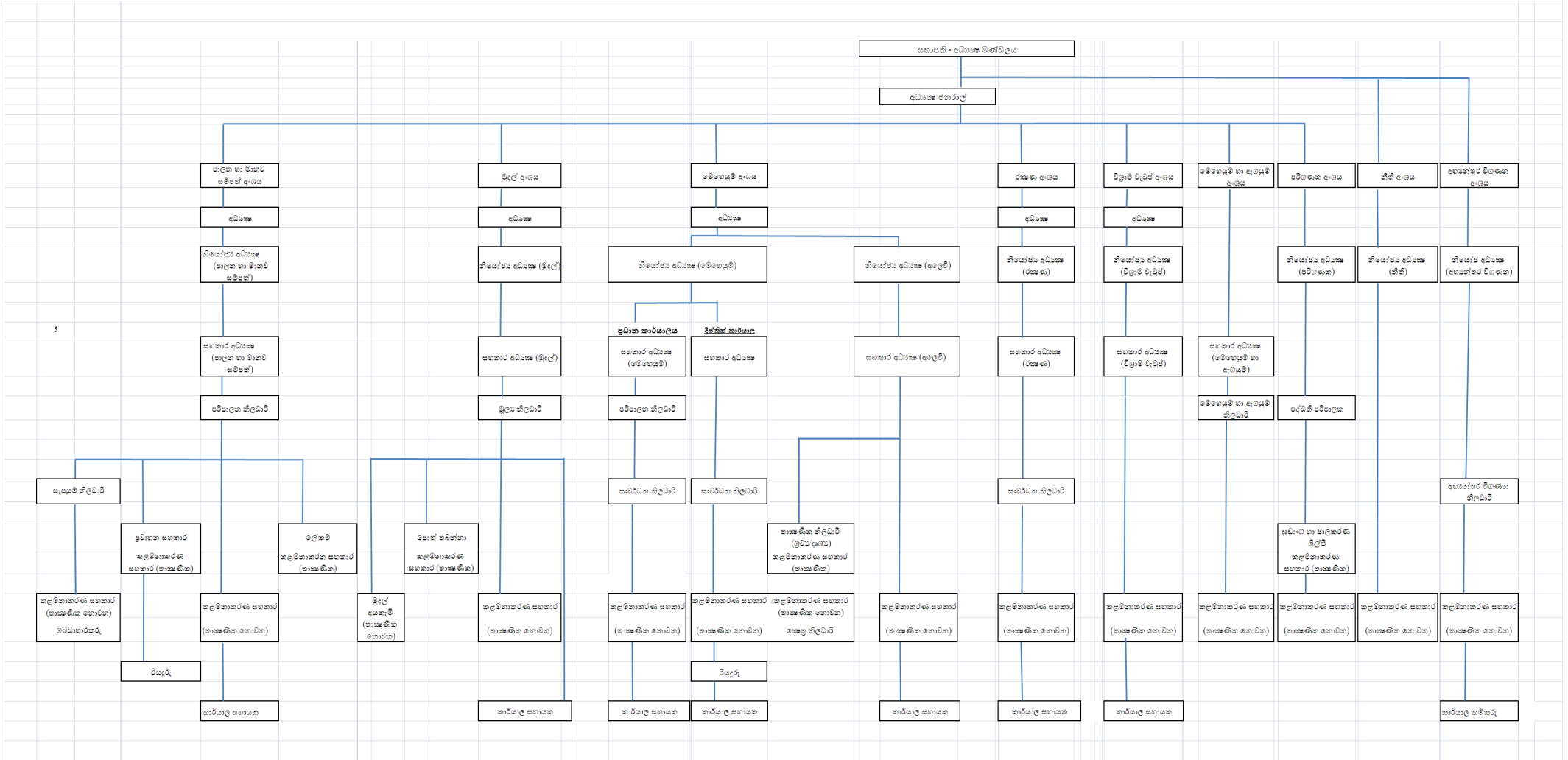

## පෙරවදන

**කා**ෂිකාර්මික රටක්වූ ශ්‍රී ලංකාවේ කෘෂිකාර්මික අවදානම් කළමනාකරණය ප්‍රධාන අරමුණ කොටගත් එකම රාජ්‍ය රක්ෂණ ආයතනය වන කෘෂිකාර්මික හා ගොවිජන රක්ෂණ මණ්ඩලය, කෘෂිකාර්මික අවදානම් කළමනාකරණයේදී කෘෂිකාර්මිකයාගේ හෝගවල අවදානම භාරගැනීමට අමතරව කෘෂිකාර්මිකයාට හා ඔහුගේ උපකරණ හා ගබඩා වෙනුවෙන් රැකවරණය සලසමින් කෘෂිකර්මාන්තයේ තිරසාර සංවර්ධනයක් උදෙසා ආරම්භයේ පටන් විශාල මෙහෙවරක් ඉටුකරමින් සිටී.

ඒ අනුව අවදානම් කළමනාකරණ ක්‍රමවේදයක් වශයෙන් ශ්‍රී ලංකාවේ කෘෂිකාර්මික ක්ෂේත්‍රයට කෘෂිකාර්මික රක්ෂණය හඳුන්වාදෙමින් හදිසි ආපදාවකදී ගොවි ජනතාවට සිදුවන ආර්ථික පාඩුව අවමකර ගැනීම සඳහා සහ එවන් අවස්ථාවකදී කෘෂිකාර්මික ණය ලබාදෙන මූල්‍ය ආයතනවලට සිය මූල්‍ය ස්ථාවරත්වය වර්ධනයකර ගැනීම සඳහා පසුගිය දශක හතරක කාලය තුළ කෘෂිකාර්මික හා ගොවිජන රක්ෂණ මණ්ඩලය මගින් ඉටුවී ඇති මෙහෙවර අතිවිශාල වේ.

දකුණු ආසියාවේ පරමාදර්ශී කෘෂි රක්ෂණ ආයතනයවීමේ දැක්ම පෙරදැරි කොටගෙන දේශීය කෘෂිකර්මාන්තයේ අඛණ්ඩ පැවැත්මට විශාල දායකත්වයක් සපයමින් මණ්ඩලය ක්‍රියාත්මක වෙමින් පවතින අතර මෙම පසුබිම තුළ ආයතනයේ ස්ථිරසාර පැවැත්ම හා තෘප්තිමත් පාරිභෝගික සේවාවක් අඛණ්ඩව පවත්වාගෙන යාම වැනි අභියෝග ඉතා සාර්ථක ලෙස ජය ගනිමින් 2016 වර්ෂය තුළ මණ්ඩලයේ කෘෂි රක්ෂණ යෝජනා ක්‍රමය රුපියල් මිලියන 339.9 ක වාර්ථාගත ශුද්ධ ලාභයක් ඉපයීමට සමත් වූ අතර, එය 2015 වර්ෂය හා සැසඳීමේදී 3781% ක වර්ධනයකි. මෙම ප්‍රගතිය ලඟා කරගැනීමට මූලික හේතු වනුයේ 2016 වර්ෂය තුළ කෘෂි රක්ෂණ යෝජනා ක්‍රමය උපයාගත් රුපියල් මිලියන 377.7 ක මෙහෙයුම් ලාභයයි. 2016 වර්ෂය තුළ රුපියල් මිලියන 737 ක රක්ෂණ ආදායමක් උපයා ඇති අතර, වන්දි වශයෙන් රුපියල් මිලියන 394 ක මුදලක් ගෙවා ඇත.

### වාර්ෂික වාරික ආදායම 2012 සිට 2016 දක්වා

	2012 (.මිලිය.රු.)	2013 (.මිලිය.රු.)	2014 (.මිලිය.රු.)	2015 (.මිලිය.රු.)	2016 (.මිලිය.රු.)
වගා රක්ෂණ යෝජනා ක්‍රම	99.80	82.18	94.25	104.6	94.85
පශු සම්පත් රක්ෂණ යෝජනා ක්‍රමය	15.80	8.90	13.74	9.00	10.56
ගබඩාකෘෂි උපකරණ හා තෙවන පාර්ශවීය / මණ්ඩලයේ යෝජනා ක්‍රමය	6.55	1.53	0.62	1.08	7.82
සුවසෙන හා හදිසි අනතුරු රක්ෂණ යෝජනා ක්‍රම	2.55	1.26	7.67	16.43	15.61
පොහොර සහනාධාර රක්ෂණ යෝජනා ක්‍රම	0.00	0.00	0.00	1006.4	608.19
<b>එකතුව</b>	<b>124.70</b>	<b>93.87</b>	<b>116.28</b>	<b>1,137.51</b>	<b>737.03</b>



වාර්ෂික ශුද්ධ ලාභය 2012 සිට 2016 දක්වා

	2012 (.මිලිය.)	2013 (.මිලිය.)	2014 (.මිලිය.)	2015 (.මිලිය.)	2016 (.මිලිය.)
මුළු ආදායම	136.70	101.50	122.5	1,156.10	782.20
මෙහෙයුම් වියදම	)135.20(	)170.90(	)75.50(	)1,116.10(	)404.50(
මෙහෙයුම් අතිරික්තය	1.50	)69.40(	47.30	40.00	377.70
රාජ ජර්ධන හා අනෙකුත් අදායම්	65.10	76.80	74.80	100.80	122.50
මුළු වියදම් වෙන්)කිරීම්ද ඇතුළුව(	)82.00(	)89.30(	)104.00(	)132.00(	)160.30(
වාර්ෂික ශුද්ධ ලාභයඅලාභය /	)15.40(	)81.90(	17.80	8.80	339.90

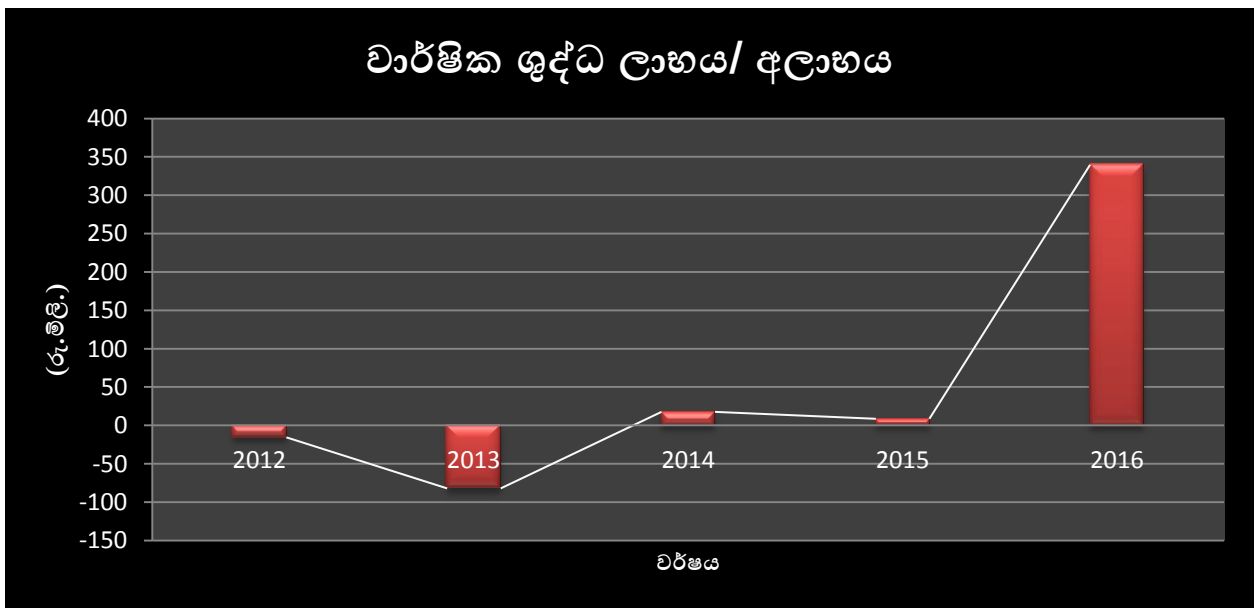

ගරු කෘෂිකර්ම අමාත්‍යාංශයේ සංකල්පයක් අනුව, පසුගිය කාලය තුළ දිවයිනේ ඇතිව තිබූ අයහපත් කාලගුණය හේතුවෙන් අගතියට පත් ගොවිජනතාවට සහන සැලසීම සඳහා තොරතුරු රැස්කිරීම වෙනුවෙන් කෘෂිකර්ම කාර්ය සාධන බලකාය පිහිටුවීමට කටයුතු යොදන ලදී. මේ යටතේ ගොවීන් හට තමන්ගේ ආපදා තත්ත්වයන් පිළිබඳව තොරතුරු දැනුම් දීම සඳහා 1918 හදිසි දුරකථන අංකයක් හඳුන්වා දුන් අතර, මෙම දුරකථන අංකය වෙත ලැබෙන තොරතුරු කෘෂිකාර්මික කාර්ය සාධන බලකාය වෙත ලබා දීමේ වගකීම මෙම මණ්ඩලය වෙත පවරන ලදී. ගොවීන් සඳහා රජය විසින් හඳුන්වාදෙනු ලැබූ නව රක්ෂණ ප්‍රතිපත්තියට අනුව, කෘෂිකර්ම අමාත්‍යාංශයේ ද සහය ඇතිව මෙම සේවාව පැය 24 පුරා ක්‍රියාත්මක හදිසි ඇමතුම් සේවාවක් ලෙස ක්‍රියාත්මක කිරීමට කටයුතු කරන ලදී. මේ මඟින්, පීඩාවට පත් ජනතාවගේ දේපල හා වගාවන් මෙන්ම හානියට පත් වැව් අමුණු ආදිය පිළිබඳ තොරතුරු එක්රැස් කර, ඔවුන්ට කඩිනමින් සහන සැලසීමට කටයුතු කරන ලදී.

2016 යල කන්නයේ ස්වභාවික විපත් වලින් හානියට පත් කුඹුරු සඳහා රක්ෂණ ආවරණය නොමැතිව වන්දි ප්‍රදානය කිරීම මණ්ඩලය විසින් ක්‍රියාත්මක කිරීමට කටයුතු කරන ලදී. මේ සඳහා කිසිදු රක්ෂණ වාර මුදල් අය කිරීමකින් තොරව ප්‍රථම වරට 2016 යල කන්නයේදී ස්වභාවික විපත් වලින් හානියට පත් කෘෂිකාර්මිකයින්ගේ වී වගාව සඳහා හානි පූරණය සිදු කිරීම ආරම්භ කරන ලදී. පූර්ණ

හානියේ වටිනාකම රුපියල් මිලියන 100 කට අධික වේ. තවද 2015/2016 මහා කන්නයේ විශේෂ වැඩසටහනක් ලෙස විශේෂ බඩඉරිගු වගා රක්ෂණ යෝජනා ක්‍රමයක් ක්‍රියාත්මක වූ අතර ඒ සඳහා මණ්ඩලය මගින් රුපියල් මිලියන 7.5 ක වන්දි මුදලක් නිකුත් කරන ලදී.

දැනට ක්‍රියාත්මක වන කෘෂිකාර්මික හානි තක්සේරු කිරීම සිදුවන්නේ ඇස් මට්ටමේ පරීක්ෂාව තුළිනි. කෘෂිකාර්මික අවදානමක් සිදු වූ පසු හානි තක්සේරු කිරීම සඳහා විශාල කාලයක් ගතවනවා පමණක් නොව ඇස් මට්ටමේ පරීක්ෂාවන් වලදී විෂයගතභාවය ඉක්මවා ආත්මගත විනිශ්චයන් ඇතුළත් වීම නිසා හානි තක්සේරුව පිළිබඳව ගැටළු සහගත තත්ත්වයකට මුහුණ දේ. දර්ශක මත පදනම් වූ රක්ෂණ යෝජනා ක්‍රමයක් හඳුන්වා දීම තුළින් කාලගුණික තත්ත්වයන් අනුව කෘෂිකර්මාන්තයට වන බලපෑම විද්‍යාත්මකව හා තාක්ෂණික වශයෙන් තක්සේරු කර කඩිනමින් හානි පූර්ණය කිරීමට හැකිවන බැවින් පවතින ක්‍රමයේදී මෙන් මාස ගණනාවකට පසු අගතියට පත් පාර්ශවයන් බලායනය කිරීම වෙනුවට හානියට පත් පාර්ශවයන් සතියක් තුළදී හානි පූර්ණය කිරීමේ ක්‍රමවේදයක් සකස්වනු ඇත. මෙයට අමතරව වළක්වාගත හැකි කෘෂිකාර්මික අවදානම් කළමනාකරණය කිරීමේ තොරතුරුද කෘෂිකර්මාන්තයට ලබා දීම තුළින් සිදුවන අවදානම කළමනාකරණය කර ගැනීමට කල් ඇතිව දැනුම් දීමේ ක්‍රමයක්ද සකස් වේ. ඒ සඳහා ශ්‍රී ලංකාවේ කෘෂිකාර්මික රක්ෂණයේ කාර්යක්ෂමතාවය වැඩි දියුණු කිරීම සහ ශ්‍රී ලංකාවේ කෘෂිකාර්මික රක්ෂණ ආවරණ ඉහළ නැංවීම මෙම ව්‍යාපෘතියේ අරමුණ වේ. මේ සඳහා ලෝක බැංකුව හා අනුබද්ධ ජාත්‍යන්තර මූල්‍ය සමාගමෙහි (IFC) තාක්ෂණික සහාය ලැබී ඇත.

මණ්ඩලයේ දැනට ක්‍රියාත්මක වගා රක්ෂණ, පශු රක්ෂණ, සමාජ ආරක්ෂණ හා සාමාන්‍ය රක්ෂණ යෝජනා ක්‍රම ක්‍ෂේත්‍ර මට්ටමින් ක්‍රියාත්මක කිරීම සඳහා දිස්ත්‍රික් මට්ටමින් අනුයුක්ත කර සිටින ක්‍ෂේත්‍ර කාර්ය මණ්ඩලයට අමතරව ,මණ්ඩලීය රක්ෂණ යෝජනා ක්‍රම ගොවීන් අතර වඩාත් ප්‍රචලිත කිරීමේ පහසුව පිණිස බාහිර නියෝජිත ජාලයක් ස්ථාපිත කිරීමට පියවර ගන්නා ලදී. මෙය 2016 වර්ෂය තුළ මණ්ඩලයේ උන්නතිය වෙනුවෙන් ආරම්භ කරනු ලැබූ විශේෂ වැඩපිළිවෙලක් ලෙස සැලකිය හැක.

ගොවිජන සේවා මධ්‍යස්ථාන, ගොවි සංවිධාන හා කෘෂිකාර්මික හා ගොවිජන රක්ෂණ මණ්ඩලයේ නිලධාරීන් මගින් සහ කෘ.ප.නි.ස නිලධාරීන් මගින් රක්ෂණවණරය ලබා ගැනීමට හැකියාව ලැබී ඇති නිසා, කෘෂිකාර්මිකයින් නිරන්තරයෙන්ම සම්බන්ධතා පවත්වන ස්ථානයේදී මෙම පහසුකම ලබා ගැනීමට හැකියාව ලැබීම තුළින් අමතර පිරිවැයක් හා කාලයක් වෙන් කොට රක්ෂණ ආවරණ ලබා ගැනීම සඳහා යාමේ අවශ්‍යතාවය නැතිවී ඇත. එමෙන්ම ගොවි සංවිධාන කෘෂි රක්ෂණ මණ්ඩලයේ අලෙවි නියෝජිතයින් ලෙස කටයුතු කිරීමෙන් ලැබෙන මූල්‍ය ප්‍රතිලාභ මගින් ගොවි සංවිධාන බලායනය වන අතර, එමගින් කෘෂිකාර්මික ක්‍ෂේත්‍රයට වක්‍රාකාරයෙන් ප්‍රතිලාභ ලැබීමට ද අවස්ථාව සැලසී ඇත.

ගොවි විශ්‍රාම වැටුප් යෝජනා ක්‍රමයේ බඳවා ගැනීම් ක්‍රියාත්මක කිරීම සම්බන්ධයෙන් උත්ගත වූ ගැටළු මගහරවා ගැනීමටත් තිරසාර ලෙස ගොවි හා ධීවර විශ්‍රාම වැටුප් යෝජනා ක්‍රමය පවත්වාගෙන යාමට 2016 දී නව යෝජනා සකස් කොට අමාත්‍ය මණ්ඩල අනුමැතියට ඉදිරිපත් කොට ඇත. 2016 වර්ෂය

අවසන් වන විට දායකත්වය ලබා ඇති මුළු ධීවරයින් සංඛ්‍යාව 68915 වන අතර විශ්‍රාම වැටුප් ලාභීන් 3724 සඳහා රුපියල් මිලියන 54 ක මුදලක් විශ්‍රාම වැටුප් වශයෙන් ගෙවන ලදී.

2016 වර්ෂයේදී සහකාර අධ්‍යක්ෂ තනතුරු 12 ක් කළමනාකරණ සහකාර තනතුරු 11 හා රියදුරු තනතුරු 5 සඳහා බඳවා ගැනීම් සිදු කල අතර නියමිත කාර්ය මණ්ඩල සංයුතියට අනුව කාර්යය මණ්ඩලය 421 ක් වුවද මේ වන විට කාර්ය මණ්ඩලයේ සේවකයන් 307 ක් වේ.ඒ අනුව පුරප්පාඩු සංඛ්‍යාව 125 කි.

මණ්ඩලීය කාර්යභාරය තුළ සුවිශේෂී වසරක් වූ 2016 වර්ෂයේදී මණ්ඩලය සිදු කල ක්‍රියාකාරකම් හි කාර්ය සඵලතා මෙම වාර්තාව මගින් ඉදිරිපත් කරනු ලබයි

මෙහෙයුම් අංශය

## මෙහෙයුම් අංශය - 2016

කෘෂිකාර්මිකයා මුහුණපාන නිෂ්පාදන අවදානම මෙන්ම කෘෂි නිෂ්පාදන වලට නිසි වටිනාකමක් හිමි කර දීම යන අරමුණු කරා ලඟාවීම සඳහා කෘෂිකාර්මික අවදානම් කළමනාකරණයේදී රජය යොදා ගන්නා ප්‍රධාන විකල්පයක් වනුයේ කෘෂිකාර්මික රක්ෂණයයි. කෘෂිකාර්මික ආර්ථිකයක් හිමි රටක් ලෙස කෘෂිකාර්මික අවදානම අවම කිරීමේ නව උපක්‍රම හඳුනා ගැනීම සහ හඳුන්වා දීම රජයට පැවරී ඇති සුවිශාල කාර්යභාරයකි. එම කාර්යභාරය ඉටු කිරීමේභිලා සුවිශේෂී වගකීමක් දරමින් දේශීය කෘෂිකර්මාන්තයේ අග්‍රගන්‍ය රැකවලා ලෙස කෘෂිකාර්මිකයින්ට ස්ථාවරත්වයක් ලබා දීම හා එමගින් කෘෂි නිෂ්පාදන ප්‍රවර්ධනය කිරීමේභිලා විශාල කාර්යභාරයක් ඉටු කරන එකම රාජ්‍ය කෘෂි රක්ෂණ ආයතනය කෘෂිකාර්මික සහ ගොවිජන රක්ෂණ මණ්ඩලයයි.

මෙහිදී මණ්ඩලයේ සේවාවන් ගොවි ජනතාව අතර ව්‍යාප්ත කිරීමේදී ඒ හා සම්බන්ධ වැදගත්ම කාර්යභාරයක් ඉටු කරන අංශය ලෙස මෙහෙයුම් අංශය හැඳින්විය හැකිය. මණ්ඩලය මගින් ක්‍රියාත්මක කිරීමට අපේක්ෂා කරනු ලබන ඉදිරි වැඩපිළිවෙල ඇතුළත් සංයුක්ත සැලැස්ම, ක්‍රියාත්මක සැලැස්ම ඇතුළුව, සියළුම ආයතනික සැලසුම් සකස් කිරීම, එම සැලසුම් ක්‍රියාත්මක කරවීම සඳහා දීපව්‍යාප්තව පැතිරී ඇති මණ්ඩලීය සියළු දිස්ත්‍රික් මෙහෙයවීම සහ පාලනය, එම සැලසුම් ක්‍රියාත්මක කිරීමේදී මතුවන සියලු අවශ්‍යතා පුරණය කර ගැනීම ආදී සුවිශාල කාර්යභාරයක් මෙහෙයුම් අංශය මගින් ඉටු කරනු ලබයි.

කෘෂිකාර්මික අවදානම අවම කිරීමේ රජයේ සැලසුම් ක්‍රියාත්මක කිරීමේදී මණ්ඩලය වෙත පැවරී ඇති වගකීම ඉටු කරනු පිණිස කෘෂිකාර්මික රක්ෂණයට ප්‍රමුඛත්වය ලබා දෙමින් පහත සඳහන් පරිදි රක්ෂණ යෝජනා ක්‍රම රාශියක් 2016 වර්ෂය තුළදී ද අප විසින් ක්‍රියාත්මක කරන ලදී.

කෘෂිකාර්මික ක්ෂේත්‍රයේ රක්ෂණ සේවා සපයන එකම රාජ්‍ය ආයතනය වශයෙන් දේශීය කෘෂිකර්මාන්තය නංවාලීමේ හා කෘෂිකාර්මිකයාගේ ආර්ථිකය ස්ථායී කිරීමේභිලා කෘෂිකාර්මික හා ගොවිජන රක්ෂණ මණ්ඩලය වෙත පැවරී ඇති වගකීම උපරිම ආකාරයෙන් ඉටුකිරීම අරමුණුකර ගනිමින්, 2016 වර්ෂයේදීද යෝජනාක්‍රම රාශියක් දීපව්‍යාප්තව ක්‍රියාත්මක කිරීමට මෙහෙයුම් අංශය කටයුතු කර ඇත.

### **ක්‍රියාත්මක කරන ලද රක්ෂණ යෝජනා ක්‍රම**

#### **1. වගා රක්ෂණ යෝජනා ක්‍රම**

- වී වගා රක්ෂණ යෝජනා ක්‍රමය
- බඩඉරිඟු වගා රක්ෂණ යෝජනා ක්‍රමය
- අතිරේක බෝග වගා මයණ යෝජනා ක්‍රමය (උදු ,සෝයා ,රටකපු ,මුං)
- ලොකුඑළු වගා රක්ෂණ යෝජනා ක්‍රමය.
- උක් වගා රක්ෂණ යෝජනා ක්‍රමය
- අපනයන බෝග වගා රක්ෂණ යෝජනා ක්‍රමය.

- වැවිලි හෝග .මයණ යෝජනා ක්‍රමය රක්‍ෂ (තේ)
  - පොල් වගා රක්‍ෂණ යෝජනා ක්‍රමය.
  - අර්තාපල් වගා රක්‍ෂණ යෝජනා ක්‍රමය.
  - මල් වගා රක්‍ෂණ යෝජනා ක්‍රමය.
  - ඉගුරු වගා රක්‍ෂණ යෝජනා ක්‍රමය.
  - මිරිස් වගා රක්‍ෂණ යෝජනා ක්‍රමය.
  - එලවළු වගා රක්‍ෂණ යෝජනා ක්‍රමය.
  - කෙසෙල් වගා රක්‍ෂණ යෝජනා ක්‍රමය.
  - පලතුරු වගා රක්‍ෂණ යෝජනා ක්‍රමය.
2. ගබඩා රක්‍ෂණ යෝජනා ක්‍රමය
  3. ට්‍රැක්ටර් ඇතුළු කෘෂි උපකරණ රක්‍ෂණ යෝජනා ක්‍රමය
  4. පශු රක්‍ෂණ යෝජනා ක්‍රමය
    - එළු
    - ගව
  5. හදිසි අනතුරු රක්‍ෂණ යෝජනා ක්‍රමය.
  6. සුවසේන සෞඛ්‍ය රක්‍ෂණ යෝජනා ක්‍රමය.
  7. තෙවන පාර්ශවීය රක්‍ෂණ.මයයෝජනා ක්‍ර

තවද දර්ශක මත පදනම් වූ රක්ෂණ ක්‍රමය (INDEX BASED) 2016 වර්ෂයේදී ආරම්භ කරන ලද නවතම රක්‍ෂණ ක්‍රමවේදය වේ. අප මණ්ඩලය වෙත පතන මඟින් පැවරී ඇති කාර්යයන් ඉටු කිරීමේදී නවීන තාක්‍ෂණය යොදා ගනිමින් කටයුතු කිරීමේ සන්ධිස්ථානයක් වශයෙන් මෙය හැඳින්විය හැක. මෙහිදී මණ්ඩලය මඟින් දැනට ක්‍රියාත්මක කරනු ලබන වගා රක්‍ෂණ යෝජනා ක්‍රමය යටතේ හානි තක්සේරු කර වන්දි ගෙවීමේ ක්‍රියාවලියට සාපේක්‍ෂව ඉතා කෙටි කාල සීමාවක් තුළ හානි තක්සේරු කර අදාළ වන්දි මුදල් ලබා දීමට හැකි වේ. ශ්‍රී ලංකාවේ කෘෂිකාර්මික රක්ෂණයේ කාර්යක්ෂමතාවය වැඩි දියුණු කිරීම සහ ශ්‍රී ලංකාවේ කෘෂිකාර්මික රක්ෂණ ආවරණ ඉහළ නැංවීම මෙම ව්‍යාපෘතියේ අරමුණ වේ. මේ සඳහා ලෝක බැංකුව හා අනුබද්ධ ජාත්‍යන්තර මූල්‍ය සමාගමෙහි (IFC) තාක්ෂණික සහාය ලැබී ඇත.

මේ යටතේ ස්ථාපිත කිරීමට නියමිත ස්වයංක්‍රීය කාලගුණික මධ්‍යස්ථාන මඟින් ලබා ගත හැකි කාලගුණික පුරෝකථනයන් භාවිතයෙන් වන්දි ගෙවීමට ගතවන කාලය දින 10 ක් දක්වා අඩුකර ගැනීමට කටයුතු කෙරේ. මෙම ව්‍යාපෘතියේ මූලික පියවරක් ලෙස MIS මෘදුකාංගය සැකසීම 2016 වර්ෂයේදී ආරම්භ කරන ලද අතර, මෙහි නියමු ව්‍යාපෘතියක් වශයෙන් 2016 වර්ෂයේදී අනුරාධපුර දිස්ත්‍රික්කයේ ගලෙන්බිඳුනු වැව සහ හොරොච්චතාන යන ස්ථාන 02හි මෙම ස්වයංක්‍රීය කාලගුණික මධ්‍යස්ථාන පිහිටුවන ලදී.

මීට අමතරව 2016 යල කන්නයේ ඇතිවූ අධික වර්ෂාව, ගංවතුර හා නායයෑම් ආදී හදිසි ආපදා තත්ත්වයන් හේතුවෙන් වගාවන් හානි වූ ගොවීන් සඳහා රජය විසින් හඳුන්වාදෙනු ලැබූ නව රක්ෂණ ප්‍රතිපත්තියට අනුව, කෘෂිකර්ම අමාත්‍යාංශයේ ද සහය ඇතිව කෘෂිකාර්මික හා ගොවිජන රක්ෂණ

මණ්ඩලය විසින් පැය 24 පුරා ක්‍රියාත්මක හදිසි ඇමතුම් සේවාවක් හඳුන්වා දීමට කටයුතු කරන ලදී. මෙහිදී අපගේ මෙහෙයුම් අංශය විසින් කෘෂිකර්ම අමාත්‍යාංශයේ කාර්ය සාධන බලකාය හා සම්බන්ධ වී 1918 හදිසි ඇමතුම් අංකය ඔස්සේ මෙම දත්ත රැස්කිරීමට කටයුතු කරන ලදී. ඒ අනුව, පීඩාවට පත් ගොවීන්ගේ දේපල හා වගාවන් මෙන්ම හානියට පත් වැව් අමුණු ආදිය පිළිබඳ තොරතුරු එක්රැස් කර, ඔවුන්ට කඩිනමින් සහන සැලසීමට කටයුතු කරන ලදී. මෙම හදිසි ඇමතුම් සේවාව හරහා ගොවි ජනතාවගේ පැමිණිලි විශාල සංඛ්‍යාවක් ලැබුණු අතර, මෙම පැමිණිලි පිළිබඳව විමර්ශනය කර අදාළ වන්දි ගණනය කරමින් ගෙවීම් සිදු කරන අතර, රජය විසින් රුපියල් මිලියන 100 ක මුදලක් මෙම වන්දි ගෙවීම් සඳහා ලබා දී ඇත.

**බාහිර අලෙවි නියෝජිත ජාලය ස්ථාපිත කිරීම.**

මණ්ඩලයේ දැනට ක්‍රියාත්මක වගා රක්ෂණ, පශු රක්ෂණ, සමාජ ආරක්ෂණ හා සාමාන්‍ය රක්ෂණ යෝජනා ක්‍රම ක්‍ෂේත්‍ර මට්ටමින් ක්‍රියාත්මක කිරීම සඳහා දිස්ත්‍රික් මට්ටමින් අනුයුක්ත කර සිටින ක්‍ෂේත්‍ර කාර්ය මණ්ඩලයට අමතරව බාහිර නියෝජිත ජාලයක් ස්ථාපිත කිරීමේ කාලීන අවශ්‍යතාවය මණ්ඩලීය ඉහළ කළමනාකාරීත්වය අවබෝධ කරගනු ලැබීය. මේ නිසා මණ්ඩලීය රක්ෂණ යෝජනා ක්‍රම ගොවීන් අතර වඩාත් ප්‍රචලිත කිරීමේ පහසුව පිණිස මෙම බාහිර අලෙවි නියෝජිත ජාලය ස්ථාපිත කිරීමද 2016 වර්ෂය තුළ මණ්ඩලයේ උත්තතිය වෙනුවෙන් ආරම්භ කරනු ලැබූ විශේෂ වැඩපිළිවෙලක් ලෙස සැලකිය හැක.

මෙම බාහිර අලෙවි නියෝජිත ජාලය ස්ථාපනය කිරීම මඟින්,

1. දීපව්‍යාප්ත ගොවිජන සේවා මධ්‍යස්ථාන 559 ආවරණය වන පරිදි ගොවිජනතාවට කෘෂි රක්ෂණ ක්‍රමවේද පිළිබඳව අවබෝධය ලබා දී, අදාළ රක්ෂණ යෝජනා ක්‍රම සඳහා ගොවීන් සිය කැමැත්තෙන්ම ඇතුළත් කර ගැනීම සඳහා දැනුවත් කිරීමේ වැඩපිළිවෙල ජනතාව අතරට ගෙන යෑම,
2. ලෝක බැංකුවේ උපදේශනය සහ සහයෝගීතාවය මත 2017 වසරේදී හඳුන්වාදෙන කාලගුණික/දේශගුණික විපර්යාස නිසා සිදු වන අවදානම් ආවරණය කිරීමේ (Index base Insurance) රක්ෂණ ක්‍රමය ගොවීන්ට හඳුන්වා දීම මඟින් සමස්ත කෘෂිකර්මාන්තයට වන අනපේක්ෂිත හානි වල වගකීම රක්ෂණය මඟින් අවම කර ගැනීම

වැනි මණ්ඩලීය ප්‍රගතියට සාධනීය අයුරින් ඉවහල් වන අරමුණු කිහිපයක්ම සපුරා ගැනීමට අපේක්ෂා කෙරේ.

මේ ආකාරයෙන් 2016 වර්ෂය තුළ මණ්ඩලීය දැක්ම, මෙහෙවර හා අරමුණු සාර්ථක කර ගැනීම උදෙසා අපගේ රක්ෂණ යෝජනා ක්‍රම ගොවීන් අතර තව තවත් ප්‍රචලිත කිරීම හා ව්‍යාප්ත කිරීම වෙනුවෙන් බොහෝ වැඩසටහන් මෙහෙයුම් අංශය මඟින් ක්‍රියාත්මක කරන ලදී.

**අලෙවි අංශය - 2016**

1. 2016 වන අභිමානවත් නිදහස් සමරු උළෙල 68.02.දින පොළොන්නරුව ගල්ලෑල්ල ජාතික 04 ක්කයේ මේ සඳහා දිස්ත්‍රි .ඩාංගනයේදී උත්කර්ශවත් අයුරින් පැවැත්වීමට කටයුතු කෙරිණිත්‍රි හා රාජරාජ්‍ය සියළු දැයේ ,කත්වය ලබා දීමට කටයුතු කල අතරනොවන ආයතනයන් උපරිම දාය නිදහස සියළු ජනතාවගේ ජීවනෝපය ශක්තිමත් කිරීමට මහත් දායකත්වයක් ලබා දෙන උත්සවය සාර්ථක කරලීම සඳහා ශබ්ද විකාශණ පහසුකම් සැපයීම වෙනුවෙන් මණ්ඩලයේ ,හෙයින් මණ්ඩලයේ නිලධාරීන්ගේ සහභාගී ,දායකත්වය ලබා දුන් අතරත්වය හා සහයෝගය ලබා දෙන ලදි.
2. මණ්ඩලීය රක්ෂණපාර සංවර්ධන ම ගොවි ජනතාව අතරට රැගෙන යෑම සඳහා ව්‍යායෝජනා ක්‍ර 2016 නිලධාරීන් බදවා ගැනීමේ වැඩසටහනක්/02/ .සුදුසුන ශාලාවේදී පවත්වන ලදි ,දින හලාවන 11 මණ්ඩලයේ ගරු සභාපත ,අතර වූ දෙනෙකු සහභාගී 400 පාර සංවර්ධන නිලධාරීන්ව්‍යාංක්‍රමා හා අධ්‍යක්ෂ.ධානත්වයෙන් කටයුතු සිදු කරන ලදිමාගේ ප්‍රජනරාල්තු
3. මණ්ඩලයේ රක්ෂණ යෝජනා ක්‍රම ගොවි ජනතාව අතරට රැගෙන යෑම සඳහා ගොවි සංවිධාන නායකයින් හා අලෙවි නියෝජිතයින් දැනුවත් කිරීමේ වැඩසටහනක් 2016/02/දින හම්බන්තොට 20 ක් කාර්යාලයේදී මණ්ඩලයේ ගරුදිස්ත්‍රි සභාපතිතුමාගේ ප්‍රධානත්වයෙන් සිදු කරන ලදි.
4. ජනාධිපති ලේකම් කාර්යාලයේ මෙහෙයවීමෙන් වස විස නැති රටක් කෘෂිකාර්මිකපතික හා අධ්‍යා , න්තර දින දක්වා බණ්ඩාරනායක අනුස්මරණ ජාත්‍ය 08 සිට 06 මාර්තු මස 2016 දර්ශණයවෙළද ප්‍ර එහි මණ්ඩලය ,පැවැත්වුණු අතර ණ ශාලාවේදීසම්මන්ත්‍රනියෝජනය කරමින් ප්‍රදර්ශණ කුටියක් පවත්වාගෙන යන ලදිජෙක්ටර් භාවිතා පෝස්ටර් හා මල්ටිමීඩියා ප්‍රො ,බැනර් ,කාළුහිදි අත්පත්‍රි . දර්ශණය නැරඹීමට පැමිණෙන සියළු යාත්මක වන සියළු වැඩසටහන් ප්‍රකරමින් මණ්ඩලය මහින් ක්‍රි .කයින්ට ලබා දීමට කටයුතු කරන ලදික්ෂප්‍රේ
5. 2015/ මහ 16කන්තයේ වී මහා බොයින් අනතුරුව අනුරාධපුරය ජය ශ්‍රී අස්වැන්න නෙලීමෙන් වහන්සේගේ අභියසජාතික අළුත් සහල් මංගල්‍යය 2016 අප්‍රේල් මස දෙදින අතිගරු 10 හා 09 පිරිත් මණ්ඩපය ඉදිරි ,ධානත්වයෙන් පැවති අතරපාල සිරිසේන මැතිතුමන්ගේ ප්‍රජනාධිපති මෙමත්‍රි ශබ්ද විකාශන පහස ,කිරිමුදුකම් සැපයීම ඇතුළු කර්තව්‍යවන් බොහොමයක් මණ්ඩලයේ අනුග්‍රහයෙන් සහ නිලධාරීන්ගේ සහභාගීත්වයෙන් සිදු කරන ලදි.
6. කෘෂිකර්ම අමාත්‍යාංශයේ මෙහෙයවීමෙන් සිදුකල ගොවීන්ගේ තොරතුරු අඩංගු දත්ත පද්ධතියක් සකස් කිරීමේ වැඩසටහනට අදාලව මොණරාගල දිස්ත්‍රික්කයේ හා ඒ ආශ්‍රිත ප්‍රදේශ වල ගොවීන්ගේ තොරතුරු ලබා ගැනීමේ වැඩසටහනක් ප්‍රධාන කාර්යාලයක් මාතර සහ හම්බන්තොට දිස්ත්‍රි ,ගාල්ල , 2016 දෙනෙකුගෙන් යුත් කාර්ය මණ්ඩලයක් යෙදවා 30 කාර්යාල සම්බන්ධීකරණයෙන්/04/ සහ 30 2016/05/.දිනයන්හිදී සිදු කරන ලදි 01



7. ගාල්ල දිස්ත්‍රික් කාර්යාලයේ මෙහෙයවීමෙන් තෙවන පාර්ශවීය රථමය ක්‍රමය යෝජනාවාහන රක්‍ෂණ සේවාවේ විශේෂ අලෙවි වැඩසටහන්ව්‍යා කිහිපයක් 2016/05/2016 දින සිට 24/05/දින දක්වා 27 නියෝජිතයින් දැනුවත් කිරීමේ වැඩමුළුවක් ණරක්‍ෂණ,අතර විවිධ නගර ඉලක්ක කර ගනිමින් පැවැත්වූ 2016/05/.දින පැවැත්වීමට කටයුතු කරන ලදී 19
8. ගරු කෘෂිකර්ම අමාත්‍ය2016 ධානත්වයෙන්සානායක මැතිතුමාගේ ප්‍රදුමින්ද දි /06/දින කුරුණෑගල 20 ස්ථානය මඟින් සිදු කරන ලදඅවුලේගම ගොවිජන සේවා මධ්‍යපොසොන් උදානාය වැඩසටහනවෙනුවෙන් ප්‍රචාරක අනුග්‍රහය ලබා දෙන ලදිදර්ශණය කිරීමට වාරක බැනර් ප්‍රමේ සඳහා ප්‍ර . කටයුතු කරන ලදී
9. මන්නාරම දිස්ත්‍රික් කාර්යාලයේ නව කාර්යාලීය ගොඩනැගිල්ල විවෘත කිරීම2016 /07/දින 12 ජනරාල්තුමාගේ සහභාගීත්වයෙන් ද ක්‍ෂධානත්වයෙන් ද අධ්‍යමණ්ඩලීය ගරු සභාපතිතුමාගේ ප්‍ර .ක් දිසාපතිතුමාගේ ද සහභාගීත්වයෙන් සිදු කරන ලදිමන්නාරම දිස්ත්‍රි
10. 2015/ක්මභ කන්නයේ අම්පාරදිස්ත්‍රි 16කයේ වගා හානි වලට අදාල වන්දි ප්‍රදානය කිරීම2016 /07/ 20 ධානත්වයෙන් සිදු කිරීමටත් එයට පාල සිරිසේන මැතිතුමාගේ ප්‍රදින අතිගරු ජනාධිපති මෙමත්‍රි ක් ලේකම්තුමාගේ මෙහෙයවීමෙන් දර්ශණයක් පැවැත්වීමටත් අම්පාර දිස්ත්‍රිසමගාමීව කෘෂිකාර්මික ප්‍ර කුටියක් පවත්වා ග දර්ශණඑය නියෝජනය කරමින් ප්‍ර .කටයුතු සංවිධානය කරනු ලැබියෙන යැමට මණ්ඩලයේ අම්පාර දිස්ත්‍රික් කාර්යාලය කටයුතු කරනු ලැබියයාත්මක එමඟින් මණ්ඩලය විසින් ක්‍රි . ම ජනතාවට හඳුන්වා දීමට කටයුතු කරන ලදිණ යෝජනා ක්‍රකරන රක්‍ෂණ
11. දිස්ත්‍රික් මට්ටමින් පැවැත්වෙන විශේෂ වන වර්ධන වැඩසටහන් සඳහා අවශ්‍යවාරක හා ප්‍රප්‍ර බැනර් හා ,ස්ටර්පෝ අත්පත්‍රිකා දිස්ත්‍රික් කාර්යාල මඟින් පිළියෙල කර ගැනීමට අවශ්‍ය කටයුතු ඉටු කර දී ඇති අතරක්ක කිහිපයකින් ලැබුණු ඉල්ලීම් මාතර ඇතුළු දිස්ත්‍රි ,අම්පාර ,හම්බන්තොට ,ගාල්ල , .තා මෙහෙයුම් අංශය මඟින් සපයා දීමට කටයුතු කර ඇතඅදාල අවශ්‍ය ,අනුව
12. ජනපති නිල මෙහෙවර ජංගම සේවය 2016 ක්කයපොළොන්නරුව දිස්ත්‍රි - වැඩසටහනේදී පොදු ජනතාවට මුහුණ දීමට සිදුවී ඇති පරිපාලනමය ගැටළු නිරාකරණය සඳහා විශේෂිත කුටියක් 2016/07/.ලයේදී පවත්වාගෙන යන ලදි මහා විද්‍යාදින පොළොන්නරුව රාජකීය මධ්‍ය 30
13. දක්ෂිණ කෘෂි නවෝදය දර්ශණවෙලද ප්‍ර පනික හාඅධ්‍යා 2016ය2016 /09/දින දක්වා 06 දින සිට 02 දර්ශණ කුටියක් පවත්වාගෙන මණ්ඩලය නියෝජනය කරමින් ප්‍ර ,පැවැත්වූ අතර දේශයේදීලබුදුව ප්‍ර කා උපයෝගී කර ගනිමින් දේශපාලන පෝස්ටර් සහ අත් පත්‍රි ,වාරක උපාංග ලෙස බැනර්ප්‍ර .යන ලදි පාසැල් ද ,රිත්වල නිලධා හා පෞද්ගලික අංශරාජ්‍ය ,අධිකාරියරු දැරියන් ඇතුළුක ජනතාව ක්‍ෂප්‍රේ .මණ්ඩලය විසින් ඉටු කරන සේවයන් පිළිබඳව දැනුවත් කරන ලදි

14. ආහාර පෝෂණ වැඩසටහන හා කෘෂිකර්ම ප්‍රදර්ශණය අම්පාර දිස්ත්‍රික්කයේ දී 2016/08/29 හා 30 කුටියක් දර්ශණමණ්ඩලය නියෝජනය කරමින් ප්‍ර .දෙදින තුළ පැවැත්වීමට කටයුතු කරන ලදී පැවැත්වූ අතරක ජනතාව දැනුවත් ක්‍ෂකර ගනිමින් ප්‍රේ කා උපයෝගීපෝස්ටර් සහ අත් පත්‍රි ,බැනර් , කරන ලදී
  
15. අනුරාධපුර දිස්ත්‍රික්කයේ තෙවන පාර්ශවීය රට්නියෝජිත තනතුරු ණණයට අදාල රක්‍ෂවාහන රක්‍ෂ 2015 දානය කිරීම හාප්‍ර/2016 රදානය කිරීමවන්දි ප්‍ර ණබඩඉරිඟු රක්‍ෂ මහ කන්තයේ විශේෂ 16/09/ 25 දුමින්ද දිසානායක මහතාගේ සහ මණ්ඩලීය සභාපතිතුමාගේ දින ගරු කෘෂිකරුම අමාත්‍ය කෘෂිකර්ම ,මෙම අවස්ථාව සඳහා ගොවි සංවිධාන .සහභාගීත්වයෙන් අනුරාධපුරයේදී සිදු කරන ලදි හභාගී වක් සනිලධාරි මහත්ම මහත්මීන් විශාල සංඛ්‍යා පර්යේෂණ හා නිෂ්පාදන සහකාරවරුන් ඇතුළු .විය
  
16. **Prime - Expo** දින 11 සිට 09 ඔක්තෝබර් මස 2016 දර්ශණයකෘෂිකාර්මික හා වෙළඳ ප්‍ර 2016 එහි මණ්ඩලය නියෝජනය කරමින් ,දක්වා ඇඹිලිපිටිය මහවැලි බුද්ධි මණ්ඩපයේදී පැවති අතර කර කා උපයෝගීපෝස්ටර් හා අත්පත්‍රි ,වාරක උපංග ලෙස බැනර්ප්‍ර .දර්ශණ කුටියක් පවත්වන ලදිප්‍ර ගනිමින් ප්‍රේකෂක ජනතාව මණ්ඩලයෙන් සිදු වන මෙහෙවර පිළිබඳව දැනුවත් කරන ලදී.
  
17. තෙවන පාර්ශවීය රක්‍ෂණය ප්‍රවලිත කිරීම සඳහා පොළොන්නරුව දිස්ත්‍රික් නියෝජිතයින් පත්කිරීමේ වැඩසටහන් කිහිපයක් 206/10/2016 දින හා 25/10/ ගිරිතලේ ,පාරය ව්‍යාම සමුද්‍රදිනයන් හිදී පරාක්‍ර 27 ක ,පාරයව්‍යාමුඩුල්ල ව්‍යාපාරය හා මින්තෝරිය ව්‍යාපාරය ආශ්‍රිතව සිදු කරන ලදී.
  
18. තෙවන පාර්ශවීය රට් වාහන රක්‍ෂණක් මට්ටමින් වලිත කිරීම සඳහා දිස්ත්‍රිමය ගොවි ජනතාව අතර ප්‍රක්‍ර ,මොණරාගල ,එහිදී මෙම වැඩසටහන් කළුතර .නියෝජිතයින් පත් කිරීම සිදු කරන ලදි හා බදුල්ල යන ද පුත්තලම,මාතර්ස්ත්‍රික්කයන් තුළ මණ්ඩලයේ ගරු සභාපතිතුමා හා අධ්‍යක්‍ෂ ජනරාල්තුමාගේ ප්‍රධානත්වයෙන් සිදු කරන ලදී.

# රක්ෂණ අංශය

කෘෂිකාර්මික රක්ෂණ යෝජනා ක්‍රමය

හා

පශු සම්පත් රක්ෂණ යෝජනා ක්‍රමය

රක්‍ෂණ අංශය - 2016

සෙසු වර්ෂවල දී මෙන්ම මෙම වර්ෂයේදී ද වන්දි ගෙවීම් කාර්යයන් සඳහා වැඩි අවධානයක් යොමු කර රාජකාරි සිදු කිරීමට රක්‍ෂණ අංශයට සිදුවිය. 2015 යල කන්නයේ මෙන්ම 2015/2016 මහ කන්නයේ දී රක්‍ෂිත වාගාවට ස්වභාවික විපත් හේතුවෙන් හානි වූ බැවින් අසරණවූ ගොවිජනතාවට කඩිනමින් වන්දි මුදල් නිදහස් කිරීම පිණිස ක්‍රියාත්මක වීමට සිදු විය

මේ සඳහා උතුරු නැගෙනහිර පළාත් ආවරණය වන පරිදි යාපනය දිස්ත්‍රික්කය හා මඩකලපු දිස්ත්‍රික්කය මූලික කර ගෙන වන්දි ගණනය කිරීමේ ජංගම වැඩ සටහන් 2 ක් ක්‍රියාත්මක කරන ලදී. 2015/2016 මහ කන්නයේදී විශාල වශයෙන් වී වගාවට හානි වූ දිස්ත්‍රික්ක අතර යාපනය,කිලිනොච්චිය,මඩකලපු හා අනුරාධපුරය වැදගත් තැනක් ගන්නා ලදී. මෙම සුවිශේෂ තත්ත්වය යටතේ පළමු වතාවට යාපනය දිස්ත්‍රික්කය කේන්ද්‍ර කර ගෙන උතුරු නැගෙනහිර දිස්ත්‍රික්ක සඳහා ජංගම වැඩසටහන් මගින් අදාළ රක්‍ෂිතයන්ට වන්දි මුදල් නිදහස් කිරීමට කටයුතු කරන ලදී.

එසේම,මඩකලපු දිස්ත්‍රික්කයේ පැවැත්වූ ජංගම වැඩ සටහනේදී කෙතට අරුණ වගා රක්‍ෂණ වන්දි වලට අමතරව වගා ණය යටතේ ඉදිරිපත්වූ ලේඛන සඳහා වන්දි මුදල් නිදහස් කිරීමට කටයුතු කරන ලදී. මේ තුළින් සමස්ථ දිස්ත්‍රික්කයේ සිදුවූ වගා හානි සඳහා එකවර ගොවීන්ට වන්දි මුදල් නිදහස් කිරීමට හැකි විය.

කෙතට අරුණ රක්‍ෂණය යටතේ වන්දි මුදල් නිදහස් කිරීමේ කාර්යය පහසු කිරීම පිණිස නව පරිගණක (Use of Access program for claim process) වැඩ සටහනක් සකස් කර එය භාවිතා කිරීම පිළිබඳ දිස්ත්‍රික් කාර්යාලීය නිලධාරීන් දැනුවත් කිරීමේ පුහුණු වැඩසටහනක් ද සිදු කරන ලද අතර, මෙමගින් වන්දි මුදල් නිදහස් කිරීමේ කටයුතු පහසුකර ගැනීමට කටයුතු කරන ලදී.

2015/2016 මහ කන්නයේ විශේෂ වැඩසටහනක් ලෙස ක්‍රියාත්මක කරන ලද විශේෂ බඩ ඉරිගු වගා රක්‍ෂණ යෝජනා ක්‍රමය යටතේ රුපියල් මිලියන් 7.5ක වන්දි මුදලක් නිදහස් කිරීමට කටයුතු කරන ලදී.

ජාතික රක්‍ෂණ භාර අර මුදලේ නිලධාරීන් සමඟ සාකච්චා කර කෙතට අරුණ රක්‍ෂණය සඳහා වන්දි මුදල් නිදහස් කිරීමට අවශ්‍ය අරමුදල් එම ආයතනයෙන් ලබා ගැනීමට පියවර සකස්කර ගන්නා ලදී.ඒ අනුව 2016 යල කන්නයට අදාළ කෙට අරුණ වන්දි ගෙවීම් සිදු කරන ලදී

ඔපෙක්ස් ආයතනයේ කළමණාකාරිත්වයේ ඉල්ලීමකට අනුව 2016/2017 මහ කන්නයට අදාළව එම ආයතනය යටතේ ලියාපදිංචි වී ගොවීන් සඳහා රක්‍ෂණයක් ක්‍රියාත්මක කිරීමට කටයුතු කරන ලදී.

හම්බන්තොට දිස්ත්‍රික්කයෙන් ලද ඉල්ලීමකට අනුව හා කෘෂිකර්මදෙපාර්තමේන්තුවේ අනුමැතියට යටත්ව හම්බන්තොට දිස්ත්‍රික්කය සඳහා මිරිස් වගා රක්‍ෂණය ක්‍රියාත්මක කිරීමට අවශ්‍ය කටයුතු සැලසුම් කර දෙන ලදී.

එසේම, පශු රක්‍ෂණයට අදාළව වන්දි ගෙවීමේදී මතු වන ගැටළු සරළ කිරීමට ක්‍රම වේද ක්‍රියාත්මක කිරීම හා පශු රක්‍ෂණ කටයුතු ප්‍රවර්ධනය කිරීම සඳහා ආයතන කිහිපයක දැනුවත් කිරීමේ රාජකාරි සිදු කරන ලද අතර, වෙළඳ පොළ අව්‍යාශනාවය සැලකිල්ලට ගෙන එළවන් සඳහා වූ රක්‍ෂිත මුදල රු.25,000/- ක් දක්වා වැඩිකර ක්‍රියාත්මක කිරීමට කටයුතු කරන ලදී.

ලෝක බැංකු ආධාර යටතේ සිදු කෙරෙන වගා රක්ෂණ වැඩසටහනට අවශ්‍ය තාක්ෂණික අවශ්‍යතා එනම් ප්‍රාරක්ෂණ අවශ්‍යතා සහ හිමිකම් වලට අවශ්‍ය මූලික තොරතුරු සපයා දීමට කටයුතු කිරීම හා දර්ශක මත පදනම් වූ රක්ෂණ යෝජනා ක්‍රමය සඳහා අවශ්‍ය පුර්ණ දායකත්වය සැපයීම

ඉහත සඳහන් ප්‍රාරක්ෂණ ක්‍රමවේද වලට අමතරව වන්දි ගෙවීම් වලට අදාළ රාජකාරි පහත සඳහන් පරිදි ඉටුකරන ලදී.

**2016 වර්ෂය තුළ වන්දි ගෙවීම් සාරාංශය පහත පරිදි වේ.**

**වගා රක්ෂණ**

	ගොවින් සංඛ්‍යාව	අක්කර සංඛ්‍යාව	වන්දි මුදල රු.මිලියන
ඒ	32867	63778	228
බඩඉරිගු	1933	3247	23
අර්තාපල්	77	59	2.2
මුළු එකතුව	34877	67084	252

**පශු රක්ෂණ**

පශු රක්ෂණ වන්දි ගෙවීම් - 2016		
වර්ගය	සතුන් ගණන	වන්දි ගෙවීම් රු.මිලි.
ගව	124	5.6
එළු	37	0.3
එකතුව	161	5.9

ඒ අනුව මෙම වර්ෂය තුළදී රු මිලියන 260 ක මුදලක් වන්දි මුදල් ලෙස ගොවි ජනතාව වෙත නිදහස් කර ඇත.

# ගොවි විශ්‍රාම වැටුප් අංශය

ගොවි විශ්‍රාම වැටුප් හා සමාජ ආරක්ෂණ ප්‍රතිලාභ  
යෝජනා ක්‍රමය

හා

ධීවර විශ්‍රාම වැටුප් හා සමාජ ආරක්ෂණ ප්‍රතිලාභ  
යෝජනා ක්‍රමය

## ගොවි විශ්‍රාම වැටුප් අංශය - 2016

### ❖ ගොවි විශ්‍රාම වැටුප් සහ සමාජ ආරක්ෂණ ප්‍රතිලාභ යෝජනා ක්‍රමය

ගොවි විශ්‍රාම වැටුප් යෝජනා ක්‍රමයේ බඳවා ගැනීම් ක්‍රියාත්මක කිරීම සම්බන්ධයෙන් උද්ගත වූ ගැටළු මගහරවා ගැනීම සඳහා ගොවි විශ්‍රාම වැටුප් යෝජනා ක්‍රමය ප්‍රතිසංවිධානය කොට උද්ධමනය හා මුර්ත අගය යන කරුණු සැලකිල්ලට ගනිමින් යෝජනා ක්‍රමය තිරසාර ලෙස ක්‍රියාත්මක කිරීම සඳහා ගොවි හා ධීවර ප්‍රජාව වෙනුවෙන් නව විශ්‍රාම වැටුප් යෝජනා ක්‍රමයක් සකස් කොට අමාත්‍ය මණ්ඩල අනුමැතිය සඳහා ඉදිරිපත් කිරීමට පියවර ගන්න ලදී.

### ❖ ධීවර විශ්‍රාම වැටුප් සහ සමාජ ආරක්ෂණ ප්‍රතිලාභ යෝජනා ක්‍රමය

2016 අවසාන වනවිට දායකත්වය ලබා ඇති මුළු ධීවරින් සංඛ්‍යාව 68,915 ක් වන අතර විශ්‍රාම වැටුප් ලාභීන් 3,724 ක් සඳහා රුපියල් මිලියන 54 ක මුදලක් විශ්‍රාම වැටුප් වශයෙන් ගෙවන ලදී.

ධීවර විශ්‍රාම වැටුප් යෝජනා ක්‍රමය ගොවි විශ්‍රාම වැටුප් යෝජනා ක්‍රමයට සමගාමීව ක්‍රියාත්මක කරන බැවින් ධීවර විශ්‍රාම වැටුප් යෝජනා ක්‍රමයේදී අරමුදල් ඉදිරියේදී අවසන් වනු ඇත. එබැවින් මෙම යෝජනා ක්‍රමය සම්බන්ධයෙන්ද අවශ්‍ය ප්‍රතිසංවිධානයන් කිරීමට සිදුව ඇත.

ගොවි විශ්‍රාම වැටුප් ගෙවීම - 2016

	දිස්ත්‍රික්කය	දායක සංඛ්‍යාව	ගෙවූ මුදල
1	කොළඹ	4977	95,039,761
2	ගම්පහ	10321	187,442,494
3	කලුතර	8294	150,677,754
4	මහනුවර	13941	270,497,239
5	මාතලේ	4163	73,269,403
6	නුවරඑළිය	2811	53,589,852
7	ගාල්ල	12408	250,105,648
8	මාතර	9324	172,755,821
9	හම්බන්තොට	7902	141,740,073
10	මඩකලපුව	1021	18,238,650
11	අම්පාර	3682	64,178,234
12	ත්‍රිකුණාමලය	824	14,657,854
13	පුත්තලම	5042	89,130,906
14	කුරුණෑගල	16543	298,425,347
15	අනුරාධපුරය	6810	114,368,239
16	පොලොන්නරුව	4643	84,411,026
17	මොණරාගල	4602	85,261,935
18	බදුල්ල	6153	110,595,423
19	රත්නපුරය	6565	118,779,844
20	කෑගල්ල	8292	152,970,587
21	යාපනය	2261	44,209,478
22	මන්නාරම	84	1,279,000
23	වවුනියාව	472	9,001,279
24	මුලතිව්	125	2,490,645
		141260	2,603,116,492



මරණ හා බෙලහීන ප්‍රතිලාභ 2016							
	දිස්ත්‍රික්කය	මරණ සංඛ්‍යාව	ගෙවූ මුදල	බෙලහීන සංඛ්‍යාව	ගෙවූ මුදල	මරණ / බෙලහීන මුළු සංඛ්‍යාව	මුළු මුදල
1	අනුරාධපුරය	8	151,193.00	0		8	151,193.00
2	මහව	10	209,096.00	0		10	209,096.00
3	වවුනියාව	4	65,687.00	0		4	65,687.00
4	මහනුවර	33	573,589.00	2	44139	35	44,139.00
5	මනම්පිටිය	7	128,485.00	0		7	128,485.00
6	ඇඹිලිපිටිය	3	58,616.00	0		3	58,616.00
7	රත්නපුරය	3	45,409.00	0		3	45,409.00
8	මාතලේ	5	92,726.00	1	24854	6	117,580.00
9	පුත්තලම	6	107,597.00	0		6	107,597.00
10	තඹුන්තේගම	4	86,471.00	0		4	86,471.00
11	කෑගල්ල	7	122,798.00	0		7	122,798.00
12	මාතර	15	273,240.00	0		15	273,240.00
13	පොළොන්නරුව	17	301,950.00	2	52192	19	354,142.00
14	ත්‍රිකාණාමලය	4	61,193.00	0		4	61,193.00
15	හම්බන්තොට	17	353,727.00	0		17	353,727.00
16	කළුතර	7	136,290.00	1	6312	8	142,602.00
17	කොළඹ	5	79,461.00	0		5	79,461.00
18	ගම්පහ	16	292,851.00	0		16	292,851.00
19	අම්පාර	10	164,436.00	0		10	164,436.00
20	ගාල්ල	22	400,631.00	0		22	400,631.00
21	නුවර එළිය	5	110,850.00	2	55912	7	166,762.00
22	කුරුණෑගල	25	504,887.00	0		25	504,887.00
23	බදුල්ල	16	281,487.00	0		16	281,487.00
24	මොණරාගල	12	262,955.00	0		12	262,955.00
25	යාපනය	1	1,232.00	0		1	1,232.00
	එකතුව	262		8		270	

❖ මරණ හා බෙලහීන ප්‍රතිලාභ ගෙවීම් -2016 වර්ෂය තුළ

දිස්ත්‍රික්ක ධීවර ව්‍යාප්ති කොට්ඨාශය	මරණ පාරිතෝෂික ගෙවීම්	
	දායක සංඛ්‍යාව	මුදල රු
කළුතර	1	20,000.00
ගාල්ල	1	15,000.00
මහවැව	3	26,000.00
මාතර	3	26,000.00
කොළඹ	1	8,000.00
තංගල්ල	1	8,000.00
පුත්තලම	1	8,000.00
මීගමුව	5	70,000.00
මඩකලපුව	3	29,000.00
ත්‍රිකුණාමලය		
මන්නාරම	3	85,000.00
කල්මුනේ	2	20,000.00
මුලතිව්		
කිලිනොච්චි	5	51,000.00
යාපනය	7	101,000.00
<b>මිරිදිය ධීවර ජලාශ</b>		
මහනුවර	1	10,000.00
මුළු එකතුව	37	477,000.00

❖ **ධීවර විශ්‍රාම වැටුප් හා සමාජ ආරක්ෂණ ප්‍රතිලාභ යෝජනා ක්‍රමය**  
**2016.12.31 දිනට බඳවා ගැනීම්**

දිස්ත්‍රික්ක ධීවර ව්‍යාප්ති කොට්ඨාශය	වයස අනුව දායක සංඛ්‍යාව						2016 මුළු දායක සංඛ්‍යාව
	18-29	30-35	36-45	46-50	51-54	55-59	
කළුතර	1213	721	772	197	105	59	3067
ගාල්ල	1082	676	840	221	118	95	3032
මහවැව	3253	1702	2036	613	256	240	8100
මාතර	1749	979	1230	346	200	164	4668
කොළඹ	576	360	478	140	63	38	1655
තංගල්ල	2513	1389	1627	410	200	167	6306
පුත්තලම	2167	1156	1222	255	107	61	4968
මීගමුව	2538	1599	2167	735	419	378	7836
මඩකලපුව	2248	1390	1630	556	272	265	6361
ත්‍රිකුණාමලය	654	516	550	129	81	78	2008
මන්නාරම	2062	1225	1338	428	220	257	5530
කල්මුනේ	1565	1109	1515	479	243	207	5118
මූලතිව්	88	79	141	50	27	44	429
කිලිනොච්චි	519	340	540	250	185	183	2017
යාපනය	2161	1099	1425	655	391	596	6327
<b>මිරිදිය ධීවර ජලාශ</b>							
නුවරඑළිය	29	28	47	7	1	3	115
පොළොන්නරුව	45	35	27	11	2	1	121
රත්නපුර	27	15	9	1	3	-	55
මොණරාගල	17	14	10	1	-	-	42
කුරුණෑගල	45	24	24	1	-	2	96
අනුරාධපුර	169	81	84	17	7	5	363
මාතලේ	31	14	23	5	2	3	78
නුවර	13	12	25	5	3	3	61
කෑගල්ල	1	1	2	-	-	-	4
බදුල්ල	59	33	33	3	-	3	131
වවුනියා	59	33	41	15	4	-	152
මඩකලපුව මිරිදිය	84	52	67	27	20	25	275
<b>මුළු එකතුව</b>	<b>24967</b>	<b>14682</b>	<b>17903</b>	<b>5557</b>	<b>2929</b>	<b>2877</b>	<b>68915</b>

❖ **ධීවර විශ්‍රාම වැටුප් හා සමාජ ආරක්‍ෂණ ප්‍රතිලාභ යෝජනා ක්‍රමය**

ධීවර විශ්‍රාම වැටුප් ගෙවීම් පිළිබඳ වාර්තාව - 2016 වර්ෂය

දිස්ත්‍රික් ධීවර ව්‍යාප්ති කොට්ඨාශය	2016 දෙසැම්බර් දක්වා විශ්‍රාම වැටුප් a ලබන දායක සංඛ්‍යාව	මුළු මුදල
කලුතර	94	1,420,851.00
ගාල්ල	118	1,736,025.00
මහවැව	331	4,661,486.00
මාතර	290	3,923,136.00
කොළඹ	55	810,816.00
තංගල්ල	209	2,807,406.00
පුත්තලම	53	806,189.00
මීගමුව	530	7,136,527.00
මඩකලපුව	395	6,444,357.00
ත්‍රිකුණාමලය	91	1,360,965.00
මන්නාරම	325	4,458,624.00
කල්මුනේ	307	4,276,807.00
මූලතිව්	26	760,825.00
කිලිනොච්චි	206	3,636,842.00
යාපනය	643	9,608,758.00
<b>මිරිදිය ධීවර ජලාශ</b>		-
නුවරඑළිය	7	97,004.00
පොළොන්නරුව	1	16,000.00
රත්නපුර	3	152,208.00
මොණරාගල	1	12,000.00
කුරුණෑගල	1	14,004.00
අනුරාධපුර	4	52,044.00
මාතලේ	4	52,476.00
නුවර	5	73,796.00
කෑගල්ල	-	-
බදුල්ල	4	40,500.00
වව්නියා	-	-
මඩකලපුව මිරිදිය	21	407,627.00
<b>එකතුව</b>	<b>3724</b>	<b>54,767,273.00</b>

පරිපාලන හා මානව සම්පත් අංශය

පරිපාලන හා මානව සම්පත් අංශය

කාර්ය මණ්ඩලය

2016.12.31 දිනට කෘෂිකාර්මික හා ගොවිජන රක්ෂණ මණ්ඩලයේ කාර්ය මණ්ඩලය පහත සඳහන් පරිදි විය.

කාර්ය මණ්ඩල සංයුතිය

සේවා ගණය	තනතුරු නාමය	අනුමත සේවක සංඛ්‍යාව	සිටින සංඛ්‍යාව	පුරප්පාඩු
<b>ජ්‍යෙෂ්ඨ කළමනාකරණ</b>				
HM	අධ්‍යක්ෂ ජනරාල්	1	1	-
HM	අධ්‍යක්ෂ	5	1	4
<b>කළමනාකරණ</b>				
MM	නියෝජ්‍ය අධ්‍යක්ෂ / සහකාර අධ්‍යක්ෂ	45	43	2
<b>කනිෂ්ඨ කළමනාකරණ</b>				
JM	පරිපාලන නිලධාරී	2	1	1
	පද්ධති පරිපාලක	1	-	1
	මූල්‍ය නිලධාරී	1	1	-
	සැලසුම් නිලධාරී	1	-	1
<b>ආශ්‍රිත නිලධාරී</b>				
ASS.O	සංවර්ධන නිලධාරී	55	31	24
	සැපයුම් නිලධාරී	1	1	-
	අභ්‍යන්තර විගණන නිලධාරී	1	-	1
<b>කළමනාකරණ සහකාර )තාක්ෂණික(</b>				
MA - Tech	ප්‍රවාහන සහකාර	1	1	-
	ලේකම්	1	1	-
	පොත් තබන්නා	4	1	3
	දෘඩාංග හා ජාලකරණ ශිල්පී	1	1	-
	කාර්මික ශිල්පී )ශ්‍රව්‍ය/දෘශ්‍ය(	1	-	1
<b>කළමනාකරණ සහකාර )තාක්ෂණික නොවන(</b>				
MA - NonTech	කළමනාකරණ සහකාර	220	166	54
<b>ප්‍රාථමික )ශිල්පීය(</b>				
PL - Skilled	රියදුරු	38	29	9
<b>ප්‍රාථමික )ශිල්පීය නොවන(</b>				
PL - Non Skilled	කාර්යාල සහායක	42	29	13
		<b>421</b>	<b>307</b>	<b>114</b>

**2016.12.31 දිනට කාර්ය මණ්ඩල විශ්ලේෂණය**

**කාර්යය මණ්ඩලයේ ස්ත්‍රී/පුරුෂ විශ්ලේෂණය**

පුරුෂ - 190  
 ස්ත්‍රී - 117  
 එකතුව - 307

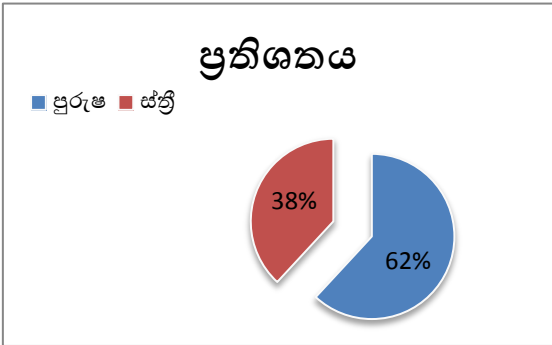

**වයස් විශ්ලේෂණය**

වයස් කාණ්ඩය	සේවක සංඛ්‍යාව	ප්‍රතිශතය
56 - 60	47	15%
51 - 55	64	21%
46 - 50	40	13%
41 - 45	42	14%
36 - 40	57	19%
31 - 35	41	13%
30 ට අඩු	16	5%
එකතුව	307	100%

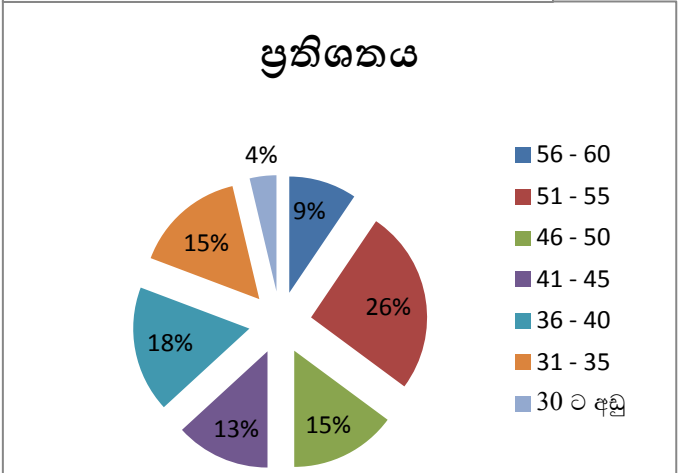

**සේවා කාලය අනුව විශ්ලේෂණය**

අවුරුදු	සේවක සංඛ්‍යාව	ප්‍රතිශතය
30 ට වැඩි	13	2%
26 - 30	81	14%
21 - 25	20	23%
16 - 20	12	8%
15 ට අඩු	181	53%
එකතුව	307	100%

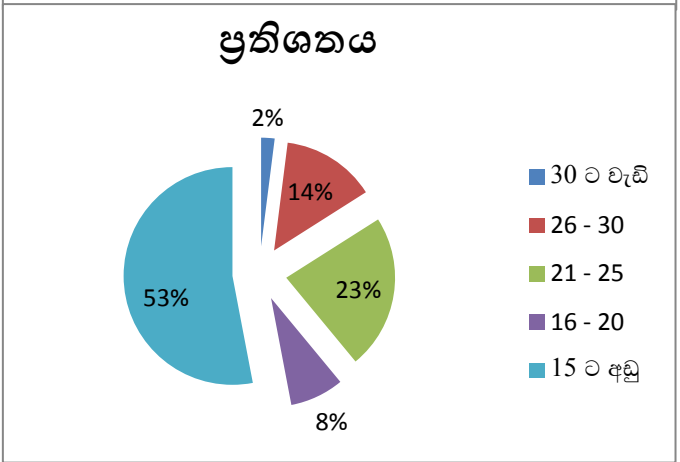

**2016 වර්ෂය තුළ විශ්‍රාම යාම්, මිය යාම් හා සේවයෙන් ඉවත්වීම්**

පුරුෂ - 08  
 ස්ත්‍රී - 06  
 එකතුව - 14

**2016 වර්ෂය තුළ බඳවා ගැනීම් හා උසස් කිරීම්**

- බාහිර බඳවා ගැනීම් - 28
- අභ්‍යන්තර බඳවා ගැනීම් - -
- උසස් වීම් - 01

මෙම වර්ෂයේදී සහකාර අධ්‍යක්ෂ තනතුරු 12ක්, කළමනාකරණ සහකාර තනතුරු 11ක් හා රියදුරු තනතුරු 05ක විධිමත් සම්මුඛ පරීක්ෂණ තුළින් බඳවා ගැනීමට කටයුතු කරන ලදී. සංවර්ධන නිලධාරී තනතුරක්ද අභ්‍යන්තර උසස්වීම් යටතේ පිරවීමට කටයුතු කළ අතර, සහකාර අධ්‍යක්ෂ නීති සහ අධ්‍යක්ෂ මණ්ඩල ලේකම් තනතුර සඳහා ද්විතීක පදනම මත නිලධාරිනියක බඳවා ගැනීමට කටයුතු කර ඇත.

මීට අතිරේකව මෙම වර්ෂය තුළදී කළමනාකරණ සහකාර තනතුරු පුරප්පාඩු පිරවීම සඳහා විධිමත් සම්මුඛ පරීක්ෂණ පවත්වා අවසන් කර ඇත.

**සේවක පුහුණු හා අධ්‍යාපන කටයුතු**

Colombo School of Business & Management ආයතනය මගින් සංවිධානය කරනු ලැබූ How to Improve Your Personal Effectiveness වැඩසටහන සඳහා සහකාර අධ්‍යක්ෂ එස්.එම්.යූ.ඒ.එස්.කේ.සුබසිංහ මයා සහ සහකාර අධ්‍යක්ෂ ඩී.එස්.ආර්.හෙට්ටිආරච්චි මෙය සහභාගී කරවන ලදී.

තවද මණ්ඩලය මගින් කණිෂ්ඨ කාර්ය මණ්ඩලය හැර සියලුම කාර්ය මණ්ඩලය වෙත කාර්යාල ක්‍රම ගිණුම් ක්‍රියාවලිය පිළිබඳ පුහුණු වැඩමුළුවක් ශ්‍රී ලංකා සංවර්ධන පරිපාලන ආයතනය මගින් පවත්වන ලදී.

**සේවක සුභසාධනය**

මණ්ඩලයේ කාර්ය මණ්ඩලය සඳහා උදේ ,සවස තේ සැපයීමේ වැඩපිළිවෙල හා වෛද්‍ය රක්ෂණ යෝජනා ක්‍රමය පෙර වර්ෂයේදී මෙන් මෙම වර්ෂය තුළද අඛණ්ඩව ක්‍රියාත්මක කරන ලදී .තවද 2016 බක්මහ උළෙල සියළුම දිස්ත්‍රික් කාර්ය මණ්ඩල සහභාගීත්වයෙන් 2016අප්‍රේල් මස 22දින පවත්වන ලදී.

**ප්‍රසම්පාදන හා ප්‍රවාහන ක්‍ෂේත්‍රය**

**සැපයුම් අංශය**

මණ්ඩලය මගින් ක්‍රියාත්මක කරනු ලබන රක්ෂණ යෝජනා ක්‍රම වලට අදාළව කුවිතාන්සි පොත් , රක්ෂණ සහතික පත් ,බැනර් ,අත්පත්‍රිකා විධිමත් මාර්ගෝපදේශ වලට අනුකූලව සැපයුම්කාර ආයාතනය මගින් සිදුකරන ලදී.

මණ්ඩලයේ රියදුරු කාර්යාල කාර්ය සහයක තනතුරු දරණ සේවකයින් වෙත 2016වසරට හිමි නිල ඇඳුම් ලබා දීමට හැකි විය.

මණ්ඩලයේ සියළුම නිලධාරීන් ,කාර්යාලයේ සේවය කරන නිලධාරීන්ගේ පැමිණීම හා පිටවීම සටහන් කිරීම සඳහා වෙලා සටහන් යන්ත්‍ර සවි කිරීමට කටයුතු කිරීම.

මහනුවර ,කැගල්ල ,ත්‍රිකුණාමලය ,යාපනය හා මන්නාරම දිස්ත්‍රික් කාර්යාලවල පැවති භාවිතයට ගත නොහැකි අබලි කාර්යාලීය උපකරණ හා ලී බඩු ප්‍රසම්පාදන ක්‍රියාවලිය අනුගමනය කරමින් අපහරණය කිරීමට කටයුතු කරන ලදී.

ප්‍රධාන කාර්යාලයේ හා දිස්ත්‍රික් කාර්යාල වල ඉල්ලීම් පරිදි ලී බඩු ,කාර්යාලීය උපකරණ සහ පරිගණක උපකරණ එකිනෙක අවශ්‍ය පරිදි ප්‍රසම්පාදන ක්‍රියාවලිය භාවිතා කර මිල දී ගැනීමට කටයුතු කරන ලදී.

**සංචිත වාහන**

1985- 1993කාල වකවානුව තුළ මිලදී ගන්නා ලද ජීප් රථ 06ක් )එකක් සුන්බුන් ලෙස (හා කාර් රථ 01ක් 2016වර්ෂයේදී ප්‍රසම්පාදන ක්‍රමවේදයට අනුව විකුණන ලදී .



කාර්යාල ගොඩනැගිලි

මණ්ඩලයේ ප්‍රධාන කාර්යාලය මෙම වසර තුළදී ද නො:117 ,සුභද්‍රාම පාර ,ගංගොඩවිල , නුගේගොඩ ලිපිනයේ පිහිටි ගොඩනැගිල්ලේ පවත්වාගෙන යන ලදී .මණ්ඩලයේ ප්‍රාදේශීය කාර්යාල 27ක් පවත්වාගෙන යනු ලබන අතර ,ඉන් මණ්ඩලයට අයත් ගොඩනැගිලි 06කි .අනෙක් කාර්යාල මාසික කුලී පදනම මත රාජ්‍ය හා පෞද්ගලික ගොඩනැගිලි තුළ තව දුරටත් පවත්වාගෙන යනු ලැබේ.

අභ්‍යන්තර විගණන අංශය

**අභ්‍යන්තර විගණන අංශය -2016**

2016 වර්ෂය සඳහා කෘෂිකාර්මික හා ගොවිජන රක්ෂණ මණ්ඩලයේ ක්‍රියාත්මක රක්ෂණ සහ සමාජ ආරක්ෂන යෝජනා ක්‍රම සඳහා ඒ ඒ අංශ සහ දිස්ත්‍රික් කාර්යාල අනුව පිළියෙල කරන ලද වාර්ෂික අභ්‍යන්තර විගණන වැඩසටහන අනුකූලව අභ්‍යන්තර විගණන කටයුතු ක්‍රියාත්මක කරන ලදී.

ඒ අනුව අභ්‍යන්තර විගණන අංශයේ සීමිත මානව සම්පතෙහි )විගණන නිලධාරී -වැ.බ .සහ සංවර්ධන නිලධාරී -විගණන (දායකත්වය සහ පුහුණු වන්නන්ගේ සේවයද සහිතව 2016වර්ෂය සඳහා අභ්‍යන්තර විගණන පරීක්ෂන 42ක් ප්‍රධාන කාර්යාලීය එක් එක් අංශ සහ භූගෝලීය මට්ටමින් ව්‍යාප්ත වී ඇති දිස්ත්‍රික් කාර්යාල 26පදනම් කොට ගෙන සිදු කරන ලදී.

කෘෂිකාර්මික හා ගොවිජන රක්ෂණ මණ්ඩලය සඳහා පවතින අවධානම් කළමනාකරණය කිරීමේ අරමුණ මූලික කොට ගෙන එක් එක් අංශ සහ දිස්ත්‍රික් කාර්යාලවල කටයුතු කාර්යක්ෂමව හා සඵලදායීව ඉටුකිරීම සඳහා ක්‍රියාත්මක කර ඇති අභ්‍යන්තර පාලන ක්‍රම වල ප්‍රමාණාත්මකභාවය,නිවැරදිතාවය හා ඒවායේ ක්‍රියාකාරීත්වය ඇගයීම සඳහා පහත එක් එක් ක්ෂේත්‍ර යටතේ අභ්‍යන්තර විගණන පරීක්ෂණ සැලසුම් කොට ක්‍රියාත්මක කරන ලදී.

පාලන අංශය ආවරණය වන පරිදි භාණ්ඩ මිලදී ගැනීමේ පරීක්ෂා,දිස්ත්‍රික් කාර්යාලීය පැමිණීම/නිවාඩු වාර්තා හා තොග ලේඛන එවීම )මාතර හා ගම්පහ දිස්ත්‍රික් කාර්යාල(, ගබඩා තොගපත් පවත්වාගෙන යාම ,ඉන්ධන අත්තිකාරම් නිකුත් කිරීම ,ආපදා ණය මුදල් නිකුත් කිරීම ,මිශ්‍ර අත්තිකාරම් නිකුත් කිරීම ,වාහන නඩත්තු කිරීම හා ප්‍රාග්ධන භාණ්ඩ මිලදී ගැනීමේ ක්‍රියාවලිය යන ක්ෂේත්‍ර ආවරණය වන පරිදි විගණන පරීක්ෂණ සිදු කර ඇත.

මීට අමතරව 2016වර්ෂයට ආදාලව විනයානුකූල කටයුතු සිදු කිරීම සම්බන්ධයෙන් ද විගණන පරීක්ෂණ කටයුතු සිදු කරන ලදී.

මුදල් අංශයේ කටයුතු වලට අදාලව මුදල් පොත් හා ගෙවීම් වවුචර්පත් පරීක්ෂාවන් යටතේ 2015 වර්ෂය අවසානයේ සුළු මුදල් අග්‍රිමය පරීක්ෂා කිරීම.

මාතලේ/මන්නාරම/තඹත්තේගම/හම්බන්තොට/මහනුවර යන දිස්ත්‍රික්කයන්හි සුළු මුදල් හා ගෙවීම් වවුචර් පරීක්ෂා කිරීම,ධීවර විශ්‍රාම වැටුප් පරිපාලන ගිණුම පරීක්ෂා කිරීම,කළුතර හා ගම්පහ දිස්ත්‍රික් පරිපාලන ගිණුම පරීක්ෂා කිරීම සිදු කොට ඇත.

මීට අමතරව මාතර/ගම්පහ/මන්නාරම දිස්ත්‍රික් කාර්යාලයට අදාලව රක්ෂණ කටයුතු ක්‍රියාත්මක කිරීම,වාහන නඩත්තු කිරීම් ,සුවසෙන යෝජනා ක්‍රමයේ වාර මුදල් ප්‍රධාන කාර්යාලයට ප්‍රේෂණය කිරීම,මිශ්‍ර අත්තිකාරම් නිකුත් කිරීම ,ඉන්ධන අත්තිකාරම් නිකුත් කිරීම ,භාණ්ඩ මිලදී ගැනීම හා ප්‍රාග්ධන භාණ්ඩ මිලදී ගැනීම යන ක්ෂේත්‍ර වලට අදාලව විගණන පරීක්ෂණ සිදු කොට ඇත.

රක්ෂණ අංශයේ කටයුතු ආවරණය වන පරිදි බඩ ඉරිගු වන්දි ගෙවීම් පරීක්ෂාව ,වී වගා හානි වන්දි ගෙවීම් -2015 මහ කන්නය හම්බන්තොට දිස්ත්‍රික්කයට අදාලව ,වී වගා වන්දි ගෙවීම් -2015 යල කන්නය මාතර දිස්ත්‍රික්කයට අදාලව ,පශු රක්ෂණ වන්දා ඉල්ලීම් නිරාකරණය කිරීම් ,සුවසෙන සෞඛ්‍ය රක්ෂණ ක්‍රමයේ වන්දි ගෙවීම් පරීක්ෂණ සිදු කොට ඇත.

මෙහෙයුම් අංශයේ කටයුතු ඇගයීම සඳහා 2015වර්ෂයට අදාලව කෘෂි රක්ෂණ යෝජනා ක්‍රම වල කාර්ය සාදන පරීක්ෂාවක් ,2016 වර්ෂයට අදාලව කෘෂි රක්ෂණ යෝජනා ක්‍රම වල කාර්ය සාදන පරීක්ෂාවක් සිදු කොට ඇත සහ ඉදිරි වැඩසටහන් පිළිබඳ විගණන පරීක්ෂණ සිදු කොට ඇත.

ගොවි විශ්‍රාම වැටුප් අංශයට අදාළව කාලක්‍රමයට විශ්‍රාම වැටුප් ගෙවීම ,ගොවි විශ්‍රාම වැටුප් ක්‍රමයේ ඒක පුද්ගල ගිණුම් යාවත්කාලීන කිරීම ,ගොවි විශ්‍රාම වැටුප් පසු වාරික මුදල් අය කිරීම ,ගොවි විශ්‍රාම වැටුප් ක්‍රමයේ මරණ පාරිතෝෂික ප්‍රතිලාභ ගෙවීම ,ධීවර විශ්‍රාම වැටුප් යෝජනා ක්‍රමයේ මරණ පාරිතෝෂික හා බෙලහීන ප්‍රතිලාභ ගෙවීම යන විගණන පරීක්ෂාවන් සිදු කොට ඇත.

දිස්ත්‍රික් කාර්යාල කටයුතු පරීක්ෂාවන් යටතේ ගම්පහ ,මාතර ,මන්නාරම යන දිස්ත්‍රික් කාර්යාලවල කටයුතු පරීක්ෂා කරන ලදී.

විගණකාධිපති දෙපාර්තමේන්තුව,කෘෂිකර්ම අමාත්‍යාංශය හා රාජ්‍ය ව්‍යාපාර දෙපාර්තමේන්තුව සමඟ සම්බන්ධීකරණ කටයුතු පවත්වාගෙන යාම අභ්‍යන්තර විගණන අංශය මගින් සිදුකොට ඇත.

**විගණන කළමණාකරණ කමිටු රැස්වීම් පැවැත්වීම.**

2016වර්ෂයට අදාළව කෘෂිකාර්මික හා ගොවිජන රක්ෂණ මණ්ඩලයේ විගණන කළමණාකරණ කමිටුව පහත සඳහන් අධ්‍යක්ෂ මණ්ඩල සාමාජිකයින් තිදෙනාගෙන් සමන්විත විය.

- වම්පා බාලසූරිය - කමිටු සභාපති - අධ්‍යක්ෂ - රාජ්‍ය ව්‍යාපාර දෙපාර්තමේන්තුව
- එන්.පී.වී.සී .පියතිලක - කමිටු සාමාජික -අතිරේක ලේඛම් -කෘෂිකර්ම අමාත්‍යාංශය
- එම් .ඒ.එස් .වීරසිංහ කමිටු සාමාජික - කොමසාරිස් ජනරාල් -ගොවිජන සංවර්ධන දෙපාර්තමේන්තුව

2016වර්ෂයට අදාළව විගණන කළමණාකරණ කමිටු රැස්වීම් 4ක් පවත්වා ඇති අතර වාර්ෂික අභ්‍යන්තර විගණන සැලැස්ම සහ අභ්‍යන්තර විගණන අංශය සිදු කර ඇති විගණන පරීක්ෂණ වාර්තා සමාලෝචනය කිරීම ,රජයේ විගණන විමසුම් සමාලෝචනය කිරීම ,මුල්ය වාර්තා වලට අදාළ විගණකාධිපති වාර්තා සමාලෝචනය කිරීම පසුගිය විගණන කළමණාකරණ කමිටු රැස්වීම් වාර වලදී සිදු කර ඇත.

ପ୍ରକୃତ ଅଂଶ

### මූල්‍ය සම්පිණ්ඩනය

2016 වර්ෂය තුළ මණ්ඩලයේ කෘෂි රක්ෂණ යෝජනා ක්‍රමය රුපියල් මිලියන 339.9 ක වාර්ථාගත ශුද්ධ ලාභයක් ඉපයීමට සමත් වූ අතර, එය 2015 වර්ෂය හා සැසඳීමේදී 3781% ක වර්ධනයකි. මෙම ප්‍රගතිය ලභා කරගැනීමට මූලික හේතු වනුයේ 2016 වර්ෂය තුළ කෘෂි රක්ෂණ යෝජනා ක්‍රමය උපයාගත් රුපියල් මිලියන 377.7 ක මෙහෙයුම් ලාභයයි. 2016 වර්ෂය තුළ රුපියල් මිලියන 737 ක රක්ෂණ ආදායමක් උපයා ඇති අතර, වන්දි වශයෙන් රුපියල් මිලියන 394 ක මුදලක් ගෙවා ඇත.

2016 වර්ෂය තුළදී, ගොවි විශ්‍රාම වැටුප් යෝජනා ක්‍රමය මගින් ගොවීන් 141,260 ක් සඳහා රුපියල් මිලියන 2611 ක ශුද්ධ මුදලක් විශ්‍රාම වැටුප් වශයෙන් ගෙවීම් කල අතර, ධීවර විශ්‍රාම වැටුප් යෝජනා ක්‍රමය තුළ ධීවරයින් 3724 කට රුපියල් මිලියන 53.8 ක මුදලක් විශ්‍රාම වැටුප් වශයෙන් ගෙවන ලදී.

පෙර වසර පහක

මූල්‍ය කොරතුරු

**ලාභදායීත්වය**

- **කෘෂි රක්ෂණ යෝජනා ක්‍රමය**

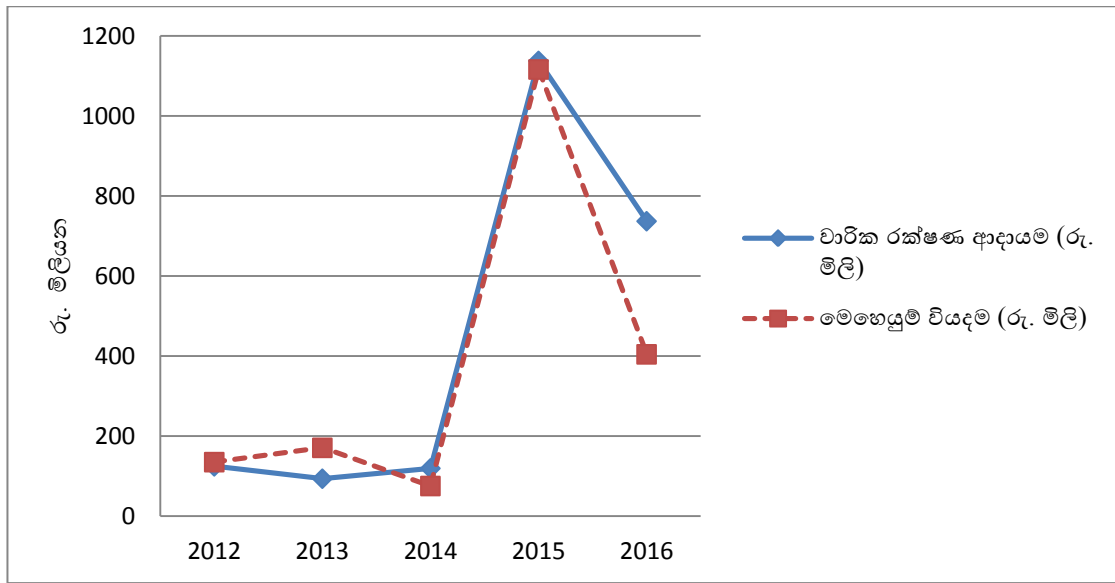

	2012	2013	2014	2015	2016
වාරික රක්ෂණ ආදායම(රු.මිලියන.)	124.7	93.8	116.2	1137.5	737.0
මෙහෙයුම් වියදම (රු.මිලියන.)	135.2	170.9	75.6	1116.1	404.5

2016 වර්ෂයේදී කෘෂි රක්ෂණ යෝජනා ක්‍රමය උපයා ගත් මුළු ආදායම රුපියල් මිලියන 737 ක් වූ අතර, මෙහෙයුම් වියදම රුපියල් මිලියන 404.5 කි. 2015 වර්ෂය හා සසඳන විට රක්ෂණ ආදායම 36% ක පසුබෑමක් පෙන්නුම් කලද, ඊට සමගාමීව මෙහෙයුම් වියදමද 64% ක අඩුවීමක් පෙන්නුම් කරයි. ඒ අනුව 2016 වර්ෂය තුළ කෘෂි රක්ෂණ යෝජනා ක්‍රමය 2015 වර්ෂයට සාපේක්ෂව 845.8% ක මෙහෙයුම් ලාභයේ ප්‍රගතියක් වාර්තා කර ඇත. 2016 වර්ෂයේ මෙහෙයුම් ලාභය රුපියල් මිලියන 377.7 ක් වූ අතර, ශුද්ධ ලාභය රුපියල් මිලියන 339.9 ක් විය.



- ගොවි විශ්‍රාම වැටුප් යෝජනා ක්‍රමය

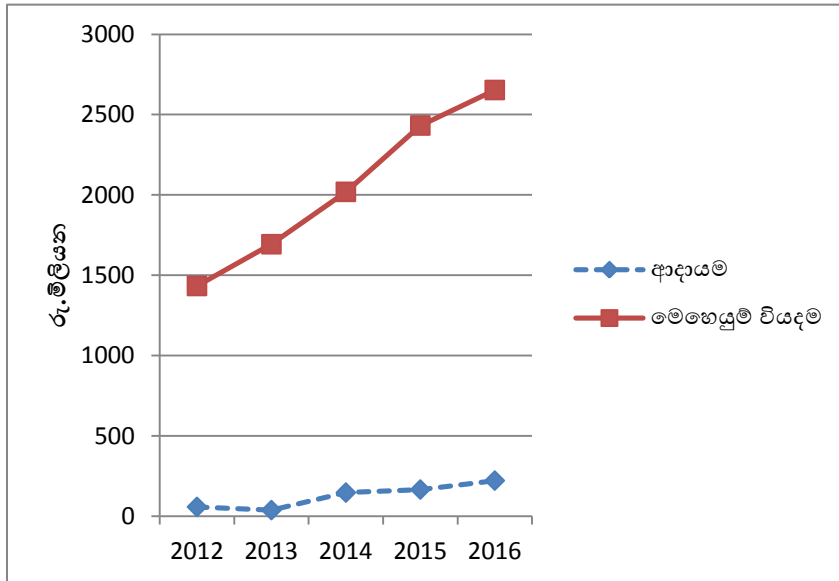

	2012	2013	2014	2015	2016
ආදායම	58.1	38	147	166	221.6
මෙහෙයුම් වියදම	1433	1693	2019	2432	2653

2014 වර්ෂයේ හඳුන්වා දුන් නව ගොවි විශ්‍රාම වැටුප් යෝජනා ක්‍රමයට අනුව 2016 වර්ෂය තුළද ගොවීන් 141,260 කට රුපියල් මිලියන 2611 ක් වූ ශුද්ධ විශ්‍රාම වැටුප් ගෙවීමක් සිදු කර ඇත. මෙම වර්ෂය තුළ ගොවි විශ්‍රාම වැටුප් යෝජනා ක්‍රමයේ මුළු මෙහෙයුම් වියදම රුපියල් මිලියන 2653 ක් වූ අතර, පෙර වර්ෂයේ මෙන්ම මෙම වර්ෂය තුළදීද මහා භාණ්ඩාගාරය මගින් විශ්‍රාම වැටුප් ගෙවීම සඳහා ප්‍රතිපාදන වශයෙන් රුපියල් මිලියන 2450 ක් ලබාදීමට කටයුතු කරන ලදී.

ධීවර විශ්‍රාම වැටුප් හා සමාජ ආරක්ෂණ ප්‍රතිලාභ  
යෝජනා ක්‍රමය

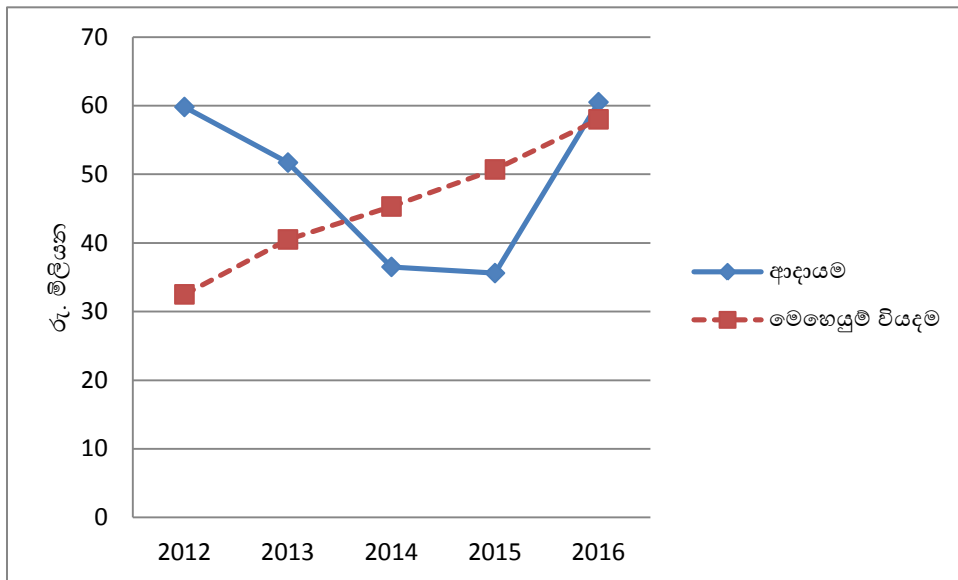

	2012	2013	2014	2015	2016
ආදායම	59.8	51.7	36.5	35.6	60.5
මෙහෙයුම් වියදම	32.5	40.5	45.3	50.7	58.0

2016 වර්ෂය තුළදී රුපියල් මිලියන 53.8 ක විශ්‍රාම වැටුපක් ධීවරයින් වෙත ගෙවා ඇති අතර, ඒ සඳහා මණ්ඩලය සතු අරමුදල් යොදා ගන්නා ලදී. කෙසේ වුවද පවතින යෝජනා ක්‍රමය දිගින් දිගටම ක්‍රියාත්මක වුවහොත් වර්ෂ 2021 වන විට ධීවර විශ්‍රාම වැටුප් අරමුදල ශුන්‍ය කරා ළඟාවනු ඇතැයි ගණන් බලා ඇත.

**සමස්ත යෝජනා ක්‍රම සඳහා ඒකාබද්ධ ගිණුම්  
ප්‍රකාශන  
2016**

කෘෂිකාර්මික හා ගොවිජන රක්ෂණ මණ්ඩලය					
විෂ්වීය ආදායම් ඒකාබද්ධ ප්‍රකාශය					
2016 දෙසැම්බර් 31 න් අවසන් වසර සඳහා					
	31-12-2016 දිනට යෝජනා ක්‍රමය			කණ්ඩායම්	
	කෘ.ර.යෝ.	ගො.වි.වැ. යෝ.	ධි.වි.වැ.යෝ.	31 දෙසැ:16	31 දෙසැ: 15
<b>ආදායම්</b>					
වාරික - රක්ෂණ	737,039,175.42			737,039,175.42	1,137,513,224.60
ගොවි විශ්‍රාම වැටුප් එකතුවූ මුදල		126,080,395.29		126,080,395.29	64,562,670.19
සොළීය - කෘ.ගො.ර.ම.	45,169,861.64			45,169,861.64	18,560,294.81
සොළීය - කෘගොරම		95,553,480.81		95,553,480.81	101,600,293.98
ධීවර විශ්‍රාම වැටුප් එකතුව			928,732.00	928,732.00	1,030,292.00
සොළීය - ධි.වි.වැ. යෝජනා ක්‍රමය			63,046,647.85	63,046,647.85	38,040,716.65
	<b>782,209,037.06</b>	<b>221,633,876.10</b>	<b>63,975,379.85</b>	<b>1,067,818,293.01</b>	<b>1,361,307,492.23</b>
<b>අඩුකළා: මෙහෙයුම් වියදම්</b>					
වන්දි - කෘ.ගො.ර.ම	(394,541,696.42)			(394,541,696.42)	(1,104,207,901.10)
මෙහෙයුම් වියදම් - කෘ.ගො.ර.ම	(9,950,591.40)			(9,950,591.40)	(11,931,035.42)
විශ්‍රාම වැටුප් ගෙවීම සහ කොමිස් මුදල්		(2,620,548,357.00)	(54,458,615.00)	(2,675,006,972.00)	(2,436,613,521.66)
ගෙවන ලද සමූහ රක්ෂණය - ගො.වි.අ.		(14,907,330.00)		(14,907,330.00)	(27,011,280.00)
දායක මුදල් ආපසු ගෙවීම සහ ශුද්ධ සොළීය		(1,372,330.00)		(1,372,330.00)	(2,220,894.00)
දිරිදිමනා - ධි.වි.යෝ.ක්‍ර		(16,195,597.81)	(1,686,522.00)	(17,882,119.81)	(15,240,313.00)
ගෙවන ලද සමූහ රක්ෂණය - ධි.වි.යෝ.ක්‍ර			(1,761,650.00)	(1,761,650.00)	(1,763,390.00)
දිරිදිමනා - ධි.වි.යෝ.ක්‍ර			(63,361.00)	(63,361.00)	(65,604.00)
	<b>(404,492,287.82)</b>	<b>(2,653,023,614.81)</b>	<b>(57,970,148.00)</b>	<b>(3,115,486,050.63)</b>	<b>(3,599,053,939.18)</b>
<b>මෙහෙයුම් අතිරික්තය/ (හිඟය)</b>	<b>377,716,749.24</b>	<b>(2,431,389,738.71)</b>	<b>6,005,231.85</b>	<b>(2,047,667,757.62)</b>	<b>(2,237,746,446.95)</b>
<b>රජයේ ප්‍රදානය ක්‍රමක්ෂය</b>	<b>2,319,222.69</b>	<b>837,349.38</b>		3,156,572.07	767,459.86
<b>එකතු කළා :</b>					
විශ්‍රාම වැටුප් ගෙවීම සඳහා රජයේ ප්‍රදානය		2,450,000,000.00		2,450,000,000.00	2,090,000,000.00
පරිපාලන වියදම් සඳහා රජයේ ප්‍රදාන	120,000,000.00	120,000,000.00		240,000,000.00	186,000,000.00
පරිපාලන වියදම් සඳහා ගොවි දායක මුදල		2,024,925.00		2,024,925.00	2,378,895.00
පරිපාලන වියදම් සඳහා ප්‍රදානය - ධි.වි.යෝ.ක්‍ර			1,500,000.00	1,500,000.00	1,500,000.00
වෙනත් ආදායම්	192,416.34	18,890.00		211,306.34	7,832,517.26
	<b>120,192,416.34</b>	<b>2,572,043,815.00</b>	<b>1,500,000.00</b>	<b>2,693,736,231.34</b>	<b>2,287,711,412.26</b>
	<b>500,228,388.27</b>	<b>141,491,425.67</b>	<b>7,505,231.85</b>	<b>649,225,045.79</b>	<b>50,732,425.17</b>
<b>අඩුකළා : වියදම්</b>					
පරිපාලන වියදම්	(144,015,454.14)	(119,538,084.32)	(5,077,139.86)	(268,630,678.32)	(249,114,752.25)
මූල්‍ය සහ වෙනත්	(387,633.47)	(95,983,779.11)	(7,500.00)	(96,378,912.58)	(57,967,581.17)
	<b>(144,403,087.61)</b>	<b>(215,521,863.43)</b>	<b>(5,084,639.86)</b>	<b>(365,009,590.90)</b>	<b>(307,082,333.42)</b>
<b>ශුද්ධ අතිරික්තය/ (හිඟය)</b>	<b>355,825,300.66</b>	<b>(74,030,437.76)</b>	<b>2,420,591.99</b>	<b>284,215,454.89</b>	<b>(256,349,908.25)</b>
අඩුකළා : කෘ.ගො.ර.අ. සංචිත අරමුදල සඳහා ප්‍රතිපාදන	(18,885,837.46)			(18,885,837.46)	(1,996,729.14)
<b>ප්‍රතිපාදනවලින් සහ ශුද්ධ අතිරික්තය (හිඟය)</b>	<b>336,939,463.20</b>	<b>(74,030,437.76)</b>	<b>2,420,591.99</b>	<b>265,329,617.43</b>	<b>(258,346,637.39)</b>
<b>අනෙකුත් විෂ්වීය ආදායම්</b>					
සාරිතෝෂික ලාභ/ (අලාභ)	2,965,295.24	9,346,333.16	357,981.89	12,669,610.29	5,078,265.70
විශ්‍රාම වැටුප් බැරකම් වැඩිවීම		(3,292,469,726.00)	(246,515,112.73)	(3,538,984,838.73)	(3,424,940,873.14)
	<b>2,965,295.24</b>	<b>(3,283,123,392.84)</b>	<b>(246,157,130.84)</b>	<b>(3,526,315,228.44)</b>	<b>(3,419,862,607.44)</b>
<b>විෂ්වීය ආදායමේ ශුද්ධ අතිරික්තය/ (හිඟය)</b>	<b>339,904,758.44</b>	<b>(3,357,153,830.60)</b>	<b>(243,736,538.85)</b>	<b>(3,260,985,611.01)</b>	<b>(3,678,209,244.83)</b>

කෘෂිකාර්මික හා ගොවිජන රක්ෂණ මණ්ඩලය						
මූල්‍ය තත්වය පිළිබඳ ඒකාබද්ධ ප්‍රකාශය						
2016 දෙසැම්බර් 31 න් අවසන් වසර සඳහා						
වත්කම්	31-12-2016 දිනට යෝජනා ක්‍රමය			තණ්ඩායම		
	කෘ.ර.යෝ.	ගො.වි.වැ. යෝ.	ධි.වි.වැ.යෝ.	31 දෙසැ:16	31 දෙසැ: 15	
<b>වත්කම්</b>						
<b>ජංගම නොවන වත්කම්</b>						
දේපල, පිරිසක සහ උපකරණ	32,308,426.20	1,877,356.52	33,350.62	34,219,133.34	37,561,948.43	
කල්පිරිම දක්වා රඳවා ගත් ආයෝජන භාණ්ඩාගාර බැඳුම්කර		1,089,638,590.88		1,089,638,590.88	1,105,827,499.92	
	<b>32,308,426.20</b>	<b>1,091,515,947.40</b>	<b>33,350.62</b>	<b>1,123,857,724.22</b>	<b>1,143,389,448.35</b>	
<b>ජංගම වත්කම්</b>						
කොඟ	3,529,853.06	1,930,676.59	191,245.12	5,651,774.77	6,104,609.08	
ලැබිය යුතු මුදල්	688,805,936.39	24,141,665.20	651,060,627.28	63,298,302.34	71,789,922.00	
ලැබිය යුතු වාරික	10,839,821.45	3,901,242.60	-	14,741,064.05	26,245,149.93	
තැන්පතු හා සුර්ව ගෙවීම්	4,567,672.00	-	-	4,567,672.00	4,161,918.57	
අත්තිකාරම්	721,725.24	-	-	721,725.24	1,687,865.99	
කල්පිරිම දක්වා රඳවාගත් මූල්‍ය සාධකපත්‍ර	813,479,039.13	45,418,691.69	11,210,577.22	870,108,308.04	452,226,297.47	
බැංකුවේ ඇති මුදල්	19,298,796.20	2,704,569.21	661,258.18	22,664,623.59	34,524,994.05	
	<b>1,541,242,843.47</b>	<b>78,096,845.29</b>	<b>663,123,707.80</b>	<b>981,753,470.03</b>	<b>596,740,757.09</b>	
<b>මුළු වත්කම්</b>	<b>1,573,551,269.67</b>	<b>1,169,612,792.69</b>	<b>663,157,058.42</b>	<b>2,105,611,194.25</b>	<b>1,740,130,205.44</b>	
<b>ඡ්ඡන්ධ හා බැරකම්</b>						
<b>ප්‍රාග්ධන සහ සංචිත</b>						
කෘ.ගො.ර.ම සමුච්චිත (හිඟය)/අතිරික්ත රජයේ ප්‍රාග්ධන ප්‍රදානය	324,889,782.08			324,889,782.08	(15,014,976.36)	
රජයේ ප්‍රදානය	11,203,853.03	1,877,357.56		11,203,853.03	12,321,886.04	
රජයේ ප්‍රදානය	50,000,000.00			50,000,000.00	50,000,000.00	
ගොවි විශ්‍රාම වැටුප් අරමුදල		(64,075,011,808.80)		(64,075,011,808.80)	(60,714,518,840.20)	
සමූහ ජීවිත රක්ෂණ අරමුදල -ගො.වි. වැ. F.A.O ප්‍රදානය	815,461,273.74			815,461,273.74	758,129,705.36	
සමූහ රක්ෂණ ආයතනවල		547,885.14		547,885.14	547,885.14	
සමූහ රක්ෂණ ආයතනවල		1,000,000.00		1,000,000.00	1,000,000.00	
ධීවර විශ්‍රාම වැටුප් අරමුදල			(2,418,370,198.12)	(2,418,370,198.12)	(2,174,633,659.27)	
කාර්ය මණ්ඩල වෛද්‍ය රක්ෂණ අරමුදල	5,077,450.96			5,077,450.96	4,490,356.54	
සමූහ ජීවිත රක්ෂණ අරමුදල			24,012,849.70	24,012,849.70	22,780,199.70	
අනෙකුත් අරමුදල්				-		
කෘ.ගො.ර.ම සංචිත අරමුදල	39,114,296.31			39,114,296.31	20,228,458.84	
	<b>1,245,746,656.11</b>	<b>(64,071,586,566.10)</b>	<b>(2,394,357,348.42)</b>	<b>(65,222,074,615.97)</b>	<b>(62,034,668,984.21)</b>	
<b>ජංගම නොවන බැරකම්</b>						
ධීවර විශ්‍රාම වැටුප් බැරකම්			3,030,671,473.87	3,030,671,473.87	2,784,156,361.14	
ගොවි විශ්‍රාම වැටුප් බැරකම්		59,572,164,879.00		59,572,164,879.00	56,279,695,153.00	
භාණ්ඩාගාර බැඳුම්කර මත රජයේ ප්‍රදානය		1,081,488,000.00		1,081,488,000.00	1,081,488,000.00	
පාරිකෝෂික සඳහා ප්‍රතිපාදන	31,059,936.08	35,547,037.43	991,497.90	67,598,471.41	78,869,510.22	
	<b>31,059,936.08</b>	<b>60,689,199,916.43</b>	<b>3,031,662,971.77</b>	<b>63,751,922,824.28</b>	<b>60,224,209,024.36</b>	
<b>ජංගම බැරකම්</b>						
මුද්‍රණ කටයුතු සඳහා ප්‍රතිපාදන	757,871.30	651,771.16	465,000.00	1,874,642.46	944,166.30	
සුර්ව වාරික ලැබීම්	2,272,548.45	-	-	2,272,548.45	66,267,749.92	
අනෙකුත් ගෙවියයුතු දෑ	56,346,109.66	4,545,724,050.20	23,763,410.07	3,327,001,000.96	3,297,790,996.46	
උපචිත වියදම්	5,566,184.75	5,623,621.00	1,623,025.00	12,812,830.75	35,632,752.61	
භානිසුරණය සඳහා ප්‍රතිපාදන	231,801,963.32	-	-	231,801,963.32	149,954,500.00	
	<b>296,744,677.48</b>	<b>4,551,999,442.36</b>	<b>25,851,435.07</b>	<b>3,575,762,985.94</b>	<b>3,550,590,165.29</b>	
<b>මුළු ඡ්ඡන්ධ හා බැරකම්</b>	<b>1,573,551,269.67</b>	<b>1,169,612,792.69</b>	<b>663,157,058.42</b>	<b>2,105,611,194.25</b>	<b>1,740,130,205.44</b>	

**2016 දෙසැම්බර් 31 දිනට මූල්‍ය ප්‍රකාශන**

**කෘෂි රක්ෂණ යෝජනා ක්‍රමය**

කෘෂිකාර්මික හා ගොවිජන රක්ෂණ මණ්ඩලය			
කෘෂිකාර්ම රක්ෂණ යෝජනා ක්‍රමය			
<u>2016 දෙසැම්බර් 31 දිනට මූල්‍ය තත්වය</u>			
		<b>31.12.2016</b>	<b>31.12.2015</b>
	සටහන්	රු. ශත.	රු. ශත.
<b>වත්කම්</b>			
ජංගම නොවන වත්කම්			
දේපල, පිරිසිදු සහ උපකරණ	1	32,308,426.20	35,561,968.91
		<b>32,308,426.20</b>	<b>35,561,968.91</b>
ජංගම වත්කම්			
කොහ	2.1	3,529,853.06	3,699,153.17
ලැබිය යුතු දෑ	2.2	688,805,936.39	636,710,259.73
ලැබිය යුතු වාරික	2.3	10,839,821.45	21,359,296.93
තැන්පතු හා පූර්ව ගෙවීම්	2.4	4,567,672.00	4,161,918.57
අත්තිකාරම්	2.5	721,725.24	1,687,865.99
කල්පිරිවම තෙක් රඳවාගත් මූල්‍ය සාධනපත්‍ර	2.6	813,479,039.13	381,981,745.65
බැංකුවේ ඇති මුදල්	2.7	19,298,796.20	30,246,125.05
මුළු ජංගම වත්කම්		<b>1,541,242,843.47</b>	<b>1,079,846,365.09</b>
<b>මුළු වත්කම්</b>		<b>1,573,551,269.67</b>	<b>1,115,408,334.00</b>
<b>ස්කන්ධ සහ බැරකම්</b>			
<u>ප්‍රාග්ධන හා සංචිත</u>			
රජයේ ප්‍රදානය (ආරම්භක ප්‍රාග්ධනය)		50,000,000.00	50,000,000.00
කෘ.ගො.ර.ම සමුච්චිත අරමුදල	3	324,889,782.08	(15,014,976.36)
රජයේ ප්‍රදානය - ප්‍රාග්ධන	4	11,203,853.03	10,360,425.10
කෘ.ගො.ර.ම සංචිත අරමුදල	5	39,114,296.31	20,228,458.84
ගොවි මරණ පාරිතෝෂික අරමුදල	6	815,461,273.74	758,129,705.36
කාර්ය මණ්ඩල වෛද්‍ය රක්ෂණ අරමුදල		5,077,450.96	4,490,356.54
		<b>1,245,746,656.11</b>	<b>828,193,969.48</b>
ජංගම නොවන බැරකම්			
පාරිතෝෂික සඳහා ප්‍රතිපාදන		31,059,936.08	38,190,656.52
		<b>31,059,936.08</b>	<b>38,190,656.52</b>
ජංගම බැරකම්			
මුද්‍රණ කටයුතු සඳහා ප්‍රතිපාදන		757,871.30	944,166.30
පූර්ව වාරික ලැබීම්	7.1	2,272,548.45	66,267,749.92
අනෙකුත් ගෙවිය යුතු දෑ	7.2	56,346,109.66	23,832,775.38
උපචිත වියදම්	7.3	5,566,184.75	8,024,516.40
හානිපූරණය සඳහා ප්‍රතිපාදනය	7.4	231,801,963.32	149,954,500.00
මුළු ජංගම බැරකම්		<b>296,744,677.48</b>	<b>249,023,708.00</b>
<b>මුළු ස්කන්ධ හා බැරකම්</b>		<b>1,573,551,269.67</b>	<b>1,115,408,334.00</b>
මෙම මූල්‍ය ප්‍රකාශ ශ්‍රී ලංකා ගිණුම්කරණ ප්‍රමිති අවශ්‍යතා සමග අනුකූල වේ			
.....			
මූල්‍ය ප්‍රධානී			
මෙම මූල්‍ය වාර්තා පිළියෙල කිරීම සහ ඉදිරිපත්කිරීම සඳහා අධ්‍යක්ෂ මණ්ඩලය වගකිව යුතු වේ.			
අධ්‍යක්ෂ මණ්ඩලය සඳහා සහ වෙනුවෙන් අත්සන් තබන ලද්දේ :			
.....			
සහායක		අධ්‍යක්ෂක මණ්ඩල සාමාජික	
කෘෂිකාර්මික සහ ගොවිජන රක්ෂණ මණ්ඩලය		කෘෂිකාර්මික සහ ගොවිජන රක්ෂණ මණ්ඩලය	

කෘෂිකාර්මික හා ගොවිජන රක්ෂණ මණ්ඩලය			
කෘෂිකාර්ම රක්ෂණ යෝජනා ක්‍රමය			
<u>විස්තීර්ණ ආදායම් ප්‍රකාශය</u>			
<b>2016 දෙසැම්බර් 31 න් අවසන් වසර සඳහා</b>			
		<b>31.12.2016</b>	<b>31.12.2015</b>
<u>ආදායම</u>	සටහන්	රු. ශත.	රු. ශත.
වාරික- රක්ෂණය	8.1	737,039,175.42	1,137,513,224.60
පොළිය	8.2	45,169,861.64	18,560,294.81
<b>මුළු ආදායම</b>		<b>782,209,037.06</b>	<b>1,156,073,519.41</b>
මෙහෙයුම් වියදම්			
හානි පූරණය	9.1	(394,541,696.42)	(1,104,207,901.10)
මෙහෙයුම් වියදම්	9.2	(9,950,591.40)	(11,931,035.42)
		<b>(404,492,287.82)</b>	<b>(1,116,138,936.52)</b>
මෙහෙයුම් අතිරික්තය / (හිඟය )		<b>377,716,749.24</b>	<b>39,934,582.89</b>
පරිපාලන වියදම් සඳහා රජයේ ප්‍රදාන වෙනත් ආදායම	10	120,000,000.00 2,511,639.03	93,000,000.00 7,807,847.26
		<b>122,511,639.03</b>	<b>100,807,847.26</b>
		<b>500,228,388.27</b>	<b>140,742,430.15</b>
වියදම්			
පරිපාලන වියදම්	11	(144,015,454.14)	(131,056,813.88)
මූල්‍ය සහ අනෙකුත් වියදම්	12	(387,633.47)	(917,074.11)
<b>මුළු වියදම්</b>		<b>(144,403,087.61)</b>	<b>(131,973,887.99)</b>
ශුද්ධ අතිරික්තය / (හිඟය )		<b>355,825,300.66</b>	<b>8,768,542.16</b>
කෘ.ගො.ර.අ. සංචිත අරමුදල සඳහා ප්‍රතිපාදන ප්‍රතිපාදනයෙන් පසු ශුද්ධ අතිරික්තය / (හිඟය )		(18,885,837.46)	(1,996,729.14)
		<b>336,939,463.20</b>	<b>6,771,813.02</b>
විස්තීර්ණ ආදායම			
පාරිතෝෂික ලාභ / අලාභ		2,965,295.24	1,986,355.57
		2,965,295.24	1,986,355.57
<b>විස්තීර්ණ ආදායමෙන් පසු ශුද්ධ ලාභය/අලාභය</b>		<b>339,904,758.44</b>	<b>8,758,168.59</b>



කෘෂිකාර්මික හා ගොවිජන රක්ෂණ මණ්ඩලය					
කෘෂිකාර්ම රක්ෂණ යෝජනා ක්‍රමය					
<b>2016 දෙසැම්බර් 31 දිනට ස්කන්ධ වෙනස්වීම් පිළිබඳ සකාශය</b>					
	ප්‍රාග්ධනය	සමුච්චිත		ගොවි	කාර්ය මණ්ඩල
	සඳහා	අතිරික්තය /හිඟ	බා.ගො.ර.ම සංචිත අරමුදල	මරණ	කාර්ය මණ්ඩල
	රජයේ	ය		පාරිභෝගික	වෛද්‍ය
	ප්‍රදානය			අරමුදල	රක්ෂණ
	රු.'000	රු.'000	රු.'000	රු.'000	රු.'000
<b>2014 දෙසැම්බර් 31 දිනට ශේෂය</b>	<b>9,038</b>	<b>(1,767)</b>	<b>18,231</b>	<b>709,386</b>	<b>3,912</b>
පෙර වසරේ ගැලපුම්		(22,006)			
වසර තුළ එකතුකිරීම්			1,997	48,743	578
රජයේ ප්‍රදානය	4000				
ගොවි විශ්‍රාම වැටුප රජයේ ප්‍රදානය ක්‍රමක්ෂය	(2,678)				
ශුද්ධ අතිරික්තය /(හිඟය)		8,758			
<b>2015 දෙසැම්බර් 31 දිනට ශේෂය</b>	<b>10,360</b>	<b>(15,015)</b>	<b>20,228</b>	<b>758,129</b>	<b>4,490</b>
වසර තුළ එකතුකිරීම්			18,886	57,332	587
රජයේ ප්‍රදානය	4000				
ගොවි විශ්‍රාම වැටුප රජයේ ප්‍රදානය ක්‍රමක්ෂය	(3,156)				
ශුද්ධ අතිරික්තය /(හිඟය)		339,904			
	<b>844</b>	<b>339,904</b>	<b>18,886</b>	<b>57,332</b>	<b>587</b>
<b>2016 දෙසැම්බර් 31 දිනට ශේෂය</b>	<b>11,204</b>	<b>324,889</b>	<b>39,114</b>	<b>815,461</b>	<b>5,077</b>

කෘෂිකාර්මික හා ගොවිජන රක්ෂණ මණ්ඩලය			
කෘෂිකාර්ම රක්ෂණ යෝජනා ක්‍රමය			
<b>2016 දෙසැම්බර් 31 දිනෙන් අවසන් වසර සඳහා මුදල් ප්‍රවාහ ප්‍රකාශය</b>			
		<b>31.12.2016</b>	<b>31.12.2015</b>
		රු. ශත.	රු. ශත.
මෙහෙයුම් ක්‍රියා කාරකම්වලින් මුදල් ප්‍රවාහ			
ශුද්ධ අතිරික්තය / (හිඟය)		339,904,758.44	8,758,168.59
ගැලපුම්			
ක්ෂයවීම්		8,212,558.87	4,186,968.77
පෙර වසරට අදාළ ගැලපුම්		-	(22,006,327.64)
කෘ.ගො.ර.අ. සංවිත අරමුදල සඳහා ප්‍රතිපාදනය		18,885,837.46	1,996,729.14
පාරිතෝෂික ලාභය/අලාභය		(2,965,295.24)	(1,986,355.57)
		<b>24,133,101.09</b>	<b>(17,808,985.30)</b>
දේපල, පිරිසිදු, උපකරණ බැහැරකිරීම මත ලාභය/ අලාභය		10,780.57	(5,613,057.50)
දේපල, පිරිසිදු හා උපකරණ විකිණීමෙන් මූල්‍ය නොවන උත්පාදන			1,535,000.00
විශ්‍රාමික පාරිතෝෂිකය සඳහා ප්‍රතිපාදන		4,753,247.82	3,756,213.74
		<b>368,801,887.92</b>	<b>(9,372,660.47)</b>
කාරක ප්‍රාග්ධන වෙනස්කම්වලට පෙර මෙහෙයුම් අතිරික්තය			
වට්ටෝරු භාණ්ඩවල (වැඩිවීම)/අඩුවීම		169,300.11	(902,355.85)
ලැබිය යුතු දෑ (වැඩිවීම)/අඩුවීම		(52,095,676.66)	(54,853,180.89)
ලැබිය යුතු වාරික (වැඩිවීම)/අඩුවීම		10,519,475.48	6,010,265.36
තැන්පතු සහ පූර්ව ගෙවීම් (වැඩිවීම)/අඩුවීම		(405,753.43)	194,154.89
අත්තිකාරම් (වැඩිවීම)/අඩුවීම		966,140.75	(645,284.69)
හානි පුරණය සඳහා ප්‍රතිපාදන (වැඩිවීම)/අඩුවීම		81,847,463.32	63,154,500.00
මුද්‍රණ කටයුතු සඳහා ප්‍රතිපාදන (වැඩිවීම)/අඩුවීම		(186,295.00)	150,000.00
පූර්ව වාරික අත්තිකාරම් (වැඩිවීම)/අඩුවීම		(63,995,201.47)	45,081,083.52
අනෙකුත් ගෙවිය යුතු දෑ (වැඩිවීම)/අඩුවීම		32,513,334.28	21,906,442.05
උපවින වියදම් (වැඩිවීම)/අඩුවීම		(2,458,331.65)	1,376,104.10
		<b>6,874,455.73</b>	<b>81,471,728.49</b>
මෙහෙයුම්වලින් උත්පාදිත මුදල්		<b>375,676,343.65</b>	<b>72,099,068.02</b>
විශ්‍රාමික පාරිතෝෂිකය - ගෙවන ලද		(8,918,673.02)	(73,875.00)
මෙහෙයුම් ක්‍රියා කාරකම්වලින් ශුද්ධ මුදල් ප්‍රවාහ		<b>366,757,670.63</b>	<b>72,025,193.02</b>
ආයෝජන ක්‍රියා කාරකම්වලින් මුදල් ප්‍රවාහ			
වෛද්‍ය රක්ෂණ අරමුදල		587,094.42	578,327.05
ගොවි මරණ පාරිතෝෂික අරමුදල		57,331,568.38	48,743,089.17
වර්ෂය තුළදී ආයෝජන		(431,497,293.48)	(96,217,978.88)
දේපල, පිරිසිදු සහ උපකරණ මිලයට ගැනීම		(4,982,751.73)	(31,307,863.23)
දේපල, පිරිසිදු හා උපකරණ විකිණීමෙන් උත්පාදන		12,955.00	4,083,750.00
ආයෝජන ක්‍රියා කාරකම්වලින් මුදල් ප්‍රවාහ		<b>(378,548,427.41)</b>	<b>(74,120,675.89)</b>
මූල්‍ය ක්‍රියා කාරකම්වලින් මුදල් ප්‍රවාහ			
ප්‍රාග්ධන වියදම් සඳහා රජයේ ප්‍රදාන		4,000,000.00	4,000,000.00
රජයේ ප්‍රදානය ක්‍රමක්ෂය		(3,156,572.07)	(2,678,120.31)
මූල්‍ය ක්‍රියා කාරකම්වලින් ශුද්ධ මුදල් ප්‍රවාහ		<b>843,427.93</b>	<b>1,321,879.69</b>
මුදල් හා මුදලට සමාන දෑ ශුද්ධ වැඩිවීම		<b>(10,947,328.85)</b>	<b>(773,603.18)</b>
වසර ආරම්භයේදී මුදල් සහ මුදලට සමාන දෑ		<b>30,246,125.05</b>	<b>31,019,728.23</b>
වසර අවසානයේදී මුදල් සහ මුදලට සමාන දෑ		<b>19,298,796.20</b>	<b>30,246,125.05</b>

**කෘෂිකාර්මික හා ගොවිජන රක්ෂණ මණ්ඩලය**

**කෘෂිකාර්ම රක්ෂණ යෝජනා ක්‍රමය**  
**2016 දෙසැම්බර් 31 දිනෙන් අවසන් වසර සඳහා**  
**වැදගත් ගිණුම්කරණ ප්‍රතිපත්ති**

**1. පොදු ප්‍රතිපත්ති**

**1. 1 වාර්තාකරණ අස්තිත්වය**

ශ්‍රී ලංකා කෘෂිකාර්මික හා ගොවිජන රක්ෂණ මණ්ඩලය (මෙහි මින් මතු මණ්ඩලය. ලෙස සඳහන් කරනු ලබන) 1999 අංක 20 දරන පනතෙන් සංස්ථාගත කරන ලද අතර නුගේගොඩ ,ගංගොඩවිල, සුභද්‍රාරාම පාරේ අංක 20 දරන ස්ථානයේ පිහිටා ඇත .

**1. 2 ප්‍රධාන ක්‍රියාකාරකම් හා මෙහෙයුම්වල ස්වභාවය**

කෘෂිකාර්මික සහ උද්‍යාන විද්‍යාත්මක හෝග ,සහ ඖෂධීය ශාඛ ,පශු සම්පත් ,ධීවර සහ වන විද්‍යාව , කෘෂිකාර්මික උපකරණ සහ මෙවලම් සහ කෘෂිකාර්මික සහ උද්‍යාන විද්‍යාත්මක නිපැයුම් සහ ඖෂධීය ශාඛ , ධීවර සහ වනාන්තර නිෂ්පාදන ගබඩා කිරීම සහ සංරක්ෂණය ඇතුළුව කෘෂිකාර්මික රක්ෂණයේ මණ්ඩලය මූලිකවම නියැලී සිටියි. එසේම, කෘෂිකාර්මිකයන් සඳහා වෛද්‍ය ප්‍රතිලාභ සැපයීම, සමාජ ආරක්ෂණ යෝජනා ක්‍රම ක්‍රියාත්මක කිරීම සහ පොහොර රක්ෂණ කටයුතුවල ද මණ්ඩලය නිරතව සිටියි. සමාලෝචිත මූල්‍ය වර්ෂය තුළ මණ්ඩලයේ ප්‍රධාන ක්‍රියාකාරකම්වල ස්වභාවයෙහි වෙනසක් සිදු නොවුණි.

**1.3 පිළියෙල කිරීමේ පදනම**

**(අ) අනුකූලතා ප්‍රකාශය**

මෙම මූල්‍ය ප්‍රකාශ, මූල්‍ය තත්වය පිළිබඳ ප්‍රකාශය, විස්තීරණ ආදායම් ජරකාශය ,අරමුදල් සහ සංචිතවල වෙනස්කම් පිළිබඳ ප්‍රකාශය ,මුදල් ප්‍රවාහ ප්‍රකාශය සහ මූල්‍ය ප්‍රකාශ සඳහා සටහන්වලින් සමන්විත වේ .මෙම ගිණුම් ප්‍රකාශන ශ්‍රී ලංකා වරලත් ගණකාධිකාරවරුන්ගේ ආයතනය විසින් නිකුත් කරන ලද ශ්‍රී ලංකා ගිණුම්කරණ ප්‍රමිති (ශ්‍රී.ල.මු.වා.ප්‍ර/ ශ්‍රී.ල.ගි.ප්‍ර.) ප්‍රකාරව පිළියෙල කර ඇත.

**(ආ) ඇගයීම සඳහා පදනම**

අදාළ සටහන් යටතේ සාධාරණ වටිනාකම සම්බන්ධයෙන් යෝග්‍ය අනාවරණ කරනු ලබන විටදී හැරුණු විට මූල්‍ය ප්‍රකාශන ඓතිහාසික පිරිවැය පදනමින් පිළියෙල කර ඇත .

**(ඇ) සන්සන්දනාත්මක තොරතුරු**

ප්‍රවර්ථන කාල සීමාවේ මූල්‍ය ප්‍රකාශ අවබෝධ කරගැනීම ඉහළ නැංවීම පිණිස සහ අන්තර් කාලසීමා සන්සන්දනීයභාවය වැඩි දියුණු කිරීම පිණිස මූල්‍ය ප්‍රකාශනයන්හි වාර්තා කොට ඇති සියලු මුදල් ප්‍රමාණ සඳහා පෙර කාලසීමාවට අදාළ ප්‍රමාණාත්මක ,වෘත්තාන්ත සහ විස්තරාත්මක ඇතුළු සන්සන්දනාත්මක තොරතුරු හෙළිදරව් කර ඇත.

මූල්‍ය ප්‍රකාශනයන්හි අයිතමයන් ඉදිරිපත් කිරීම හෝ වර්ගීකරණය සංශෝධනය කරනු ලැබ ඇති විටදී ,වඩා හොඳ ඉදිරිපත් කිරීමක් සැපයීම පිණිස ප්‍රවර්ථන වසර සමග අනුකූල වන සේ සන්සන්දනාත්මක මුදල් ප්‍රමාණ ද ප්‍රතිවර්ගීකරණය කර ඇත.

**(ඈ) කෘත්‍යාත්මක සහ ඉදිරිපත්කිරීමේ ව්‍යවහාර මුදල් ඒකකය**

මෙම මුදල් ප්‍රකාශ මණ්ඩලයේකෘත්‍යාත්මක සහ ඉදිරිපත් කිරීමේ ව්‍යවහාර මුදල් ඒකකය වන ශ්‍රී ලංකා රුපියල්වලින් ඉදිරිපත් කර ඇත.

**(ඉ) තක්සේරු සහ තීරණ භාවිතය**

ශ්‍රී.ල.මු.වා.ප්‍ර / ශ්‍රී.ල.ගි.ප්‍රමිතිවලට අනුකූලව මූල්‍ය වාර්තා සකස්කිරීම සහ ඉදිරිපත් කිරීම , ගිණුම්කරණ ප්‍රතිපත්ති සහ වාර්තාකරනු ලැබූ වත්කම් , බැරකම් , ආදායම් සහ වියදම් ප්‍රමාණ භාවිතය කෙරෙහි බලපාන්නා වූ කීන්දු, තක්සේරු සහ උපකල්පන සිදු කිරීමට කළමනාකාරිත්වයට නියම කරයි . යොදා ගනු ලැබූ මෙම ඇස්තමේන්තු සහ තීන්දු සැබෑ ප්‍රතිඵලවලට වඩා වෙනස් විය හැක.

ඇස්තමේන්තු සහ පාදක උපකල්පන අඛණ්ඩ පදනමකින් සමාලෝචනය කරනු ලැබේ. ගිණුම් කරන ඇස්තමේන්තු ප්‍රතිශෝධනය කිරීම අදාළ කාලසීමාව පමණක් බලපාන්නේ නම් ඒවා පිළිගනු ලබන්නේ එම ඇස්තමේන්තු ප්‍රතිශෝධනය කර ඇති කාලසීමාව තුළ වන අතර ප්‍රවර්තන හා යම් අනාගත කාලසීමාවන්ට එම ප්‍රතිශෝධනය බලපාන්නේ නම් ප්‍රතිශෝධන කාලසීමාව හා අනාගත කාලසීමාවන් සඳහා ද පිළිගනු ලැබේ.

මූල්‍ය ප්‍රකාශවල පිළිගෙන ඇති ප්‍රමාණ මත වඩාත්ම සැලකිය යුතු බලපෑම් ඇති කරන ගිණුම්කරණ ප්‍රතිපත්ති භාවිතා කිරීමේදී තක්සේරු , අවිනිශ්චිතතා සහ තීරණාත්මක තීන්දු පිළිබඳ සැලකිය යුතු ක්ෂේත්‍ර පිළිබඳ තොරතුරු මූල්‍ය ප්‍රකාශයන්හි සටහන්වල අඩංගු කර ඇත.

**ඊ) ප්‍රවර්තන ව්‍යාපාරය (අඛණ්ඩ පැවැත්ම)**

ප්‍රවර්තන ව්‍යාපාරයක් ලෙස අඛණ්ඩව පැවැතීමට මණ්ඩලයට ඇති හැකියාව පිළිබඳව කළමනාකාරිත්වය තක්සේරුවක් කර තිබේ. එබැවින් ප්‍රවර්තන ව්‍යාපාරයක පදනමින් මූල්‍ය ප්‍රකාශන අඛණ්ඩව පිළියෙල කරනු ලැබේ.

**2. වත්කම් හා ඒවායේ තක්සේරු පදනම**

**2.1 දේපල , පිරියත හා උපකරණ**

**(අ) පිළිගැනීම සහ ගණනය කිරීම**

දේපල, පිරියත හා උපකරණ අයිතම ප්‍රකාශ කර ඇත්තේ එකතු වූ ක්ෂය කිරීම් හා හානි අලාභ අඩුකොට පිරිවැයට හෝ තක්සේරුවටය.

සියලු දේපළ, පිරියත සහ උපකරණ මූලින්ම වාර්තා කර ඇත්තේ සමුච්චිත ක්ෂයවීම් හෝ වටිනාකමේ සමුච්චිත හානිවීම් අඩුකර පිරිවැයටය. වත්කමක වැදගත් සංරචක වෙනම හඳුනාගනු ලැබ ක්ෂය කරනු ලැබේ. දේපළක, පිරියතක හෝ උපකරණයක සැලකිය යුතු කොටස් යම් කාල අන්තර තුළ ප්‍රතිස්ථාපනක කරනු ලැබීමට අවශ්‍ය වූ විට, ප්‍රතිස්ථාපිත කොටස පිළිගැනීමෙන් ඉවත් කර නව කොටස එය ආශ්‍රිත ප්‍රයෝජ්‍ය ආයු කාලය සහ ක්ෂයවීම සහිතව අස්තිත්වය මගින් පිළිගනු ලැබේග අනෙකුත් සියලු අළුත්වැඩියා සහ නඩත්තු පිරිවැය දරන ලද වියදම් ලෙස ආදායම් ප්‍රකාශයේ පිළිගනු ලැබේ.

**(ආ) පිරිවැය**

දේපල පිරියත හා උපකරණවල පිරිවැය ඒවායේ මිලදී ගැනීමේ මිලෙන් සහ අදාළ වත්කම එහි අපේක්ෂිත භාවිතය සඳහා වැඩකරන තත්වයට ගෙන ඒම සඳහා වූ කිසියම් සෘජුවම ආරෝපණය වූ පිරිවැයෙන් සමන්විත වේ.

වත්කම්වල ඉපැයුම් ධාරිතාවය දිගටම පවත්වා ගනු හෝ ඉහළ නැංවීම පිණිස ස්ථිර ස්වභාවයේ වත්කම් අත්කර ගැනීම, ව්‍යාප්ත කිරීම හෝ වැඩි දියුණු කිරීම සඳහා දරන ලද තදනන්තර වියදම ප්‍රාග්ධන වියදම් ලෙස සලකනු ලැබේ.

ප්‍රධාන පරික්ෂාකිරීම් ඇතුළුව වෙනම ගිණුම් තබා ඇති දේපල , පිරියත හෝ උපකරණ අයිතමයක් ප්‍රතිස්ථාපනය කිරීම සඳහා දරන ලද වියදම ප්‍රාග්ධනීකරණය කරනු ලැබේ. අනෙකුත් තදනන්තර පිරිවැය ප්‍රාග්ධනීකරණය කරනු ලබන්නේ එම කොටස තුළ අන්තර්ගත අනාගත ආර්ථික ප්‍රතිලාභ සමාගමට ගලාඒමට හැකියාවක් ඇත්නම් සහ අයිතමයේ පිරිවැය විශ්වාසනීය ලෙස මැණිය හැකිනම් පමණි.

**(ඇ) ක්ෂයවීම්**

සරල මාර්ග ක්‍රමය මත පහත දැක්වෙන වාර්ෂික අනුපාතයන්ට එම වත්කම්වල ඇස්තමේන්තුගත ප්‍රයෝජ්‍ය ආයු කාලය තුළ එම ප්‍රමාණ පොත් වලින් ඉවත් කිරීම පිණිස ,ක්ෂයවීම් විස්තීර්ණ ආදායම් ප්‍රකාශයේ වැය බරක් සේ දක්වනු ලබයි.

ගොඩනැගිලි	4%
රථ වාහන	20%
ලිඛඩු සහ සවිකිරීම්	10%
ප්‍රචාරක උපකරණ	10%
භානි වැළැක්වීමේ උපකරණ	10%
අස්වනු කැපීමේ උපකරණ	10%
පාපැදි	20%
මිනින්දෝරු උපකරණ	10%
කිරුම් උපකරණ	10%
සුබසාධන උපකරණ	10%
දුරකථන	20%
පරිගණක	20%
යතුරු පැදි	20%

**2.2 අස්පාශ්‍ය වත්කම්**

වත්කමට ආරෝපණය කළ හැකි අනාගත ආර්ථික ප්‍රතිලාභ ආයතනයට ගලා ඒමේ තත්වයක් තිබෙනම් සහ ශ්‍රී ලංකා ගිණුම්කරණ ප්‍රමිති ශ්‍රී.ල.ගි.ප්‍ර. -38 අස්පාශ්‍ය වත්කම් ප්‍රකාරව වත්කමේ පිරිවැය විශ්වාසනීය ලෙස මිණිය හැකි නම් අස්පාශ්‍ය වත්කමක් පිළිගනු ලැබෙන ඒ අනුව මෙම වත්කම් සමුච්චිත ක්‍රමක්ෂය සහ කිසියම් සමුච්චිත භානි අලාභ අඩුකර මූල්‍ය ප්‍රකාශවල දක්වනු ලැබේ .

පරිගණක මෘදුකාංග සරලරේඛීය ක්‍රමය මත වසර 5 ක කාලා සීමාවක් පුරා ක්‍රමක්ෂය කරනු ලැබේ.

**2.3 වට්ටෝරු භාණ්ඩ**

වට්ටෝරු භාණ්ඩ ප්‍රකාශ කර ඇත්තේ වඩා අඩු පිරිවැයට සහ ශුද්ධ උපලබ්ධි කළ අගයටය .ශුද්ධ උපලබ්ධි කළ අගය යනු සාමාන්‍ය ව්‍යාපාරික කටයුතුවලදී ඇස්තමේන්තුගත සම්පූර්ණ කිරීමේ සහ විකුණුම් වියදම් අඩුකිරීමෙන් පසු ඇස්තමේන්තුගත විකුණුම් මිලය .මෙම පිරිවැයට නොග භාණ්ඩ අත්කර ගැනීමේ සහ ඒවා දැනට තිබෙන ස්ථානයට සහ තත්වයට ගෙන ඒම දරන ලද වියදම ද ඇතුළත්ය .

**2.4 මූල්‍ය වත්කම්**

ශ්‍රී.ල.ගි.ප්‍ර. 39 හි විෂය පථය තුළ මූල්‍ය වත්කම් යෝග්‍ය පරිදි ලාභය හෝ පාඩුව, ණය සහ ලැබිය යුතු දෑ, කල් පිරීම තෙක් රඳවා ගත් ආයෝජන, විකිණීම සඳහා ඇති මූල්‍ය වත්කම් හෝ ඉදිරි රැකුම් සාධන පත්‍ර ලෙස නම් කරනු ලැබූ ව්‍යුත්පන්න හරහා සාධාරණ වටිනාකමට මූල්‍ය වත්කම් ලෙස වර්ගීකරණය කරනු ලැබේ.

සිය මූල්‍ය වත්කම්හි මූලික පිළිගැන්ම මත අධ්‍යක්ෂ මණ්ඩලය ඒවායේ වර්ගීකරණය තීරණය කරයි.

සියලු මූල්‍ය වත්කම් ආරම්භයේදී සාධාරණ වටිනාකම ධන ලෙසත් ලාභ හෝ පාඩු මගින් වත්කම් සාධාරණ වටිනාකමට නොවන අවස්ථාවන්හිදී සෘජුව ආරෝපණීය ගනුදෙනු පිරිවැයටත් ආරම්භයේදී පිළිගනු ලැබේ.

ණය සහ ලැබිය යුතු දෑ සහ තැන්පත් ආරම්භයේදී ඒවා ආරම්භ කරනු ලබන දිනයේදී පිළිගනු ලැබේ. අනෙකුත් සියලු මූල්‍ය වත්කම් (ලාභ සහ පාඩු හරහා සාධාරණ වටිනාකමට නිමිත කළ වත්කම් ඇතුළුව) ආරම්භයේදී පිළිගනු ලබන්නේ සාධන පත්‍රයේ ගිවිසුම් ප්‍රතිපාදනයන්ට මණ්ඩලය පාර්ශවකරුවකු වූ වෙළඳ දිනයටය.

යම් වත්කමකින් මුදල් ප්‍රවාහයන් කෙරෙහි ඇති ගිවිසුම්කර හිමිකම් අවසාන වීමේදී හෝ මූල්‍ය වත්කමක හිමිකාරිත්වයේ සියලු අවදානම් සහ පරිදාන සැලකිය යුතු ලෙස බවරනු ලබන විටකදී ගනුදෙනුවක මූල්‍ය වත්කම් මත ගිවිසුම්කර මුදල් ප්‍රවාහ ලැබීමට ඇති අයිතිය එය පවරන විටදී මණ්ඩලය මූල්‍ය වත්කම පිළිගැනීම ඉවත් කරනු ලැබේ .පවරනු ලැබූ මූල්‍ය වත්කමක මණ්ඩලය විසින් නිර්මාණය කරනු ලැබූ හෝ රඳවාගනු ලැබූ යම් බැඳියාවක්, වෙනම වත්කමක් හෝ බැරකමක් ලෙස පිළිගනු ලැබේ.

මූල්‍ය වත්කම් සහ බැරකම් හිලව් කරනු ලබන අතර මුදල් ප්‍රමාණ හිලව් කිරීමට මණ්ඩලයට නෛතික අයිතිවාසිකමක් ඇති විටකදී සහ ශුද්ධ පදනමක් මත පියවීමට හෝ වත්කම උපලබ්ධි කර බැරකම සමගාමීව

පියවීමට අදහස් කරන්නේ නම් පමණක්ම ශුද්ධ මුදල් ප්‍රමාණය මූල්‍ය තත්වය පිළිබඳ ප්‍රකාශයේ ඉදිරිපත් කරනු ලැබේ .

මණ්ඩලයේ මූල්‍ය වත්කම්වලට මුදල් සහ කොටි කාලීන ආයෝජන සහ වෙළඳ සහ අනෙකුත් ලැබිය යුතු දෑ ඇතුළත් වේ .

**(අ) ලාභ හෝ පාඩු හරහා සාධාරණ වටිනාකමට මූල්‍ය වත්කම්**

ලාභ හෝ පාඩු හරහා සාධාරණ වටිනාකමට මූල්‍ය වත්කම්වලට වෙළඳාම සඳහා තබා රඳවා ගෙන සිටිනු ලබන මූල්‍ය වත්කම් සහ ලාභ හෝ පාඩු හරහා සාධාරණ වටිනාකමට මුල් පිළිගැනීම මත නම් කළ මුල්‍ය වත්කම් ඇතුළත් වේ .මුල්‍ය වත්කම් ආසන්න කාලීනව විකිණීමේ හෝ ජර්නල්ලදී ගැනීමේ කාර්යය සඳහා අත් කර ගෙන ඇත්නම් ,ඒවා වෙළඳාම සඳහා රඳවා ගෙන ඇති සේ වර්ගීකරණය කරනු ලැබේ .

ලාභ හෝ පාඩු හරහා සාධාරණ වටිනාකමට මූල්‍ය වත්කම් ,විස්තීර්ණ ආදායම් ජර්කාශයේ මුල්‍ය ආදායමට හෝ මූල්‍ය වියදමට පිළිගනු ලැබූ සාධාරණ වටිනාකමේ වෙනස්කම් සහිතව සාධාරණ වටිනාකමට මූල්‍ය තත්වය පිළිබඳ ප්‍රකාශයේ දක්වනු ලැබේ .

**(ආ) ණය සහ ලැබිය යුතු දෑ**

ණය සහ ලැබිය යුතු දෑ සක්රීය වෙළඳපොළක මිල ගණන් ඉදිරිපත් කර නොමැති ස්ථාවර සහ නිශ්චයනීය ගෙවීම් සහිත ව්‍යුත්පන්න නොවන මූල්‍ය වත්කම් වේ. මූලික ගණනය කිරීමෙන් පසුව එබඳු මූල්‍ය වත්කම් හානි අඩු කොට සඵල පොළී ක්‍රමවේදය භාවිතා කරමින් තදනන්තරව ක්‍රමක්ෂිත පිරිවැය අනුව ගණනය කරනු ලැබේ .කර්මක්ෂිත පිරිවැය ගණනය කරනු ලබන්නේ අත්කර ගැනීමේදී කිසියම් වට්ටමක් හෝ ආධිකායක් සහ සඵල පොළී ක්‍රමවේදයේ අනුකලක කොටසක් වන ගාස්තු හෝ පිරිවැය සැලකිල්ලට ගනිමිනි .සඵල පොළී කර්මවේද ක්‍රමක්ෂය විස්තීර්ණ අදායම් ප්‍රකාශයේ මූල්‍ය ආදායමේ අන්තර්ගත කරනු ලැබේ .හානි හේතු කොට ගෙන ඇතිවන අලාභ මුල්‍ය පිරිවැයේ විස්තීර්ණ ආදායම් ප්‍රකාශයේ පිළිගනු ලැබේ.

ණය සහ ලැබිය යුතු දෑ සමන්විත වනුයේ වෙළඳ ලැබිය යුතු දෑ ,සේවක ණය ,තැන්පතු ,අත්තිකාරම් ,අනෙකුත් ලැබිය යුතු දෑ සහ මුදල් සහ මුදලට සමාන දෑ ආදියෙනි .

**(ඇ) කල්පිරීම දක්වා රඳවා ගනු ලැබූ ආයෝජන**

ස්ථාවර සහ නිශ්චයනීය ගෙවීම් සහිත ව්‍යුත්පන්න නොවන මූල්‍ය වත්කම් සහ ස්ථාවර කල්පිරීම් මණ්ඩලයට කල්පිරීම දක්වා රඳවා ගැනීමේ ධනාත්මක අභිප්‍රායක් සහ හැකියාවක් ඇති විටදී ඒවා කල් පිරීම දක්වා රඳවා ගැනීම සේ වර්ගීකරණය කරනු ලැබේ .මූලික ගණනය කිරීමෙන් පසුව කල්පිරීම දක්වා රඳවා ගනු ලැබූ ආයෝජන හානි අඩු කොට සඵල පොළී ක්‍රමවේදය භාවිතා කරමින් තදනන්තරව ක්‍රමක්ෂිත පිරිවැය අනුව ගණනය කරනු ලැබේ .සඵල පොළී ක්‍රමවේද ක්‍රමක්ෂය විස්තීර්ණ අදායම් ප්‍රකාශයේ මූල්‍ය ආදායමේ අන්තර්ගත කරනු ලැබේ .හානි හේතු කොට ගෙන ඇතිවන අලාභ මූල්‍ය පිරිවැයේ විස්තීර්ණ අදායම් ප්‍රකාශයේ පිළිගනු ලැබේ.

රජයේ සුරැකුම්පත් සහ ස්ථාවර තැන්පතුවල ආයෝජන ,කල්පිරීම දක්වා රඳවා ගනු ලැබූ ආයෝජන යටතේ වර්ගීකරණය කර තිබේ.

**(ඈ) විකිණීම සඳහා ඇති මූල්‍ය ආයෝජන**

විකිණීම සඳහා ඇති මූල්‍ය වත්කම් යනු චක්‍රණම සඳහා ඇති ලෙස නම් කර ඇති හෝ ඉහත සඳහන් කවර හෝ මූල්‍ය වත්කම් කාණ්ඩයකට වර්ගීකරණය කර නොමැති ව්‍යුත්පන්න නොවන මූල්‍ය වත්කම් වේ .මූලික පිළිගැනීමට පසුව ,ඒවා සාධාරණ වටිනාකමට ගණනය කරනු ලබන අතර හානි අලාභ හැර එහි වෙනස්කම් අනෙකුත් විස්තීර්ණ ආදායමේ පිළිගනු ලබන අතර අරමුදල් සහ සංචිතවල වෙන්කර ඇති සාධාරණ වටිනාකමේ ඉදිරිපත් කරනු ලැබේ .විකිණීම සඳහා ඇති ණය සුරැකුම් මත පොළී ආදායම සඵල පොළී ක්‍රමවේදය භාවිතා කරමින් ගණනය කරනු ලබන අතර ලාභයෙහි හෝ අලාභයෙහි පිළිගනු ලැබේ

ආයෝජනයක් පිළිගැනීම ඉවත් කළ විට ,අරමුදල් සහ සංචිතවල එකතුවූ ලාභය හෝ පාඩුව ලාභ හෝ අලාභවල ප්‍රතිවර්ගීකරණය කරනු ලැබේ.

මූලික පිළිගැනුම මත විකිණීම සඳහා ඇති මූල්‍ය අයෝජනයක් ලෙස මණ්ඩලය කවර හෝ මූල්‍ය වත්කමක් නම් කර නොමැත.

**2.5 මූල්‍ය වත්කම් හානි**

සෑම වාර්තාකරණ දිනයකදීම මූල්‍ය වත්කමක් හෝ මූල්‍ය වත්කම් සමූහයක් හානිවීමේ වාස්තවික සාක්ෂි ඇත්දැයි සමාගම තක්සේරු කරයන අතර එවැනි හානිවීමක් සිදුව ඇත්නම් ,වත්කමේ ධාරණ අගය සහ ඇස්තමේන්තුගත අනාගත මුදල් ප්‍රවාහයේ වටිනාකම අතර වෙනස ලබා ගැනීම මගින් හානියේ ප්‍රමාණය ගණනය කරනු ලැබේ .

**.3 බැරකම් සහ ප්‍රතිපාදන**

මූල්‍ය තත්වය පිළිබඳ ප්‍රකාශය මත ජංගම බැරකම් ලෙස වර්ගීකරණය කර ඇති බැරකම් වනුයේ ඉල්ලුම මත හෝ වාර්තාකරණ දිනයේ සිට වසරක් තුළ ගෙවීමට නියමිතව ඇති දේය .ජංගම නොවන බැරකම් වනුයේ වාර්තාකරණ දිනයේ සිට වසරකට පසුව ගෙවීමට නියමිත යේෂ වේ .

මෙම මුල්‍ය වාර්තා සකස් කිරීමේදී ,දන්නා සියලු බැරකම් සඳහා හේතු දක්වා ඇත .අතීත සිදුවීමක ප්‍රතිඵලයක් ලෙස මණ්ඩලයට නෛතික හෝ සම්මුතීන් බැඳීමක් ඇති විටදී සහ බැඳීම නිරාකරණය සඳහා ආර්ථික ප්‍රතිලාභ පිටතට ගලායාමත් අවශ්‍ය කරනු ලැබීමට ඉඩ ඇති විටදී ප්‍රතිපාදන සහ බැරකම් පිළිගනු ලැබේ .

**3.1 හිමිකම් පෑම සඳහා ප්‍රතිපාදන**

නොගෙවූ වන්දි සඳහා ප්‍රතිපාදන හෝගයන්හි අවදානම් සාධක සහ රක්ෂිතයාගේ විෂය මත පවතින අතර 2016 වසර සඳහා ප්‍රතිපාදන පහත වගුව පෙන්වනුම් කරයි .

රක්ෂිත විෂයය	හානිපූරණ සඳහා ප්‍රතිපාදන (.රු)
වී	150,000,000.00
පශු සම්පත්	8,000,000.00
සුවසෙන සහ කෘෂි උපකරණ	1,000,000.00
අතුරු හෝග	35,000,000.00
කෙතට අරුණ	37,801,963.32
	<b>231,801,963.32</b>

**3.2 බොල් ණය සඳහා ප්‍රතිපාදන**

අඩමාන ණය සඳහා ප්‍රතිපාදන ලෙසමුළු කාර්ය මණ්ඩල ණයෙන් 5% ක ප්‍රතිපාදනයක් සලසා ඇත.

**3.3 විශ්‍රාම ප්‍රතිලාභ**

ශ්‍රී ලංකා ගිණුම්කරණ ප්‍රමිති - 19‘විශ්‍රාමික ප්‍රතිලාභ පිරිවැය’ අනුකූල වන පරිදි සියලු ස්ථිර සේවකයන් සඳහා සේවයේ පළමු වසර සම්පූරණ කිරීමේ සිට විශ්‍රාමික පාරිතෝෂික සඳහා ප්‍රතිපාදන සලසා ඇත . කෙසේවෙතත්, 1983 අංක 12දරන පාරිතෝෂික ගෙවීම් පනත සමග සේවකයකු සඳහා වන වගකීම ඇති වනුයේ පස් වසරක අඛණ්ඩ සේවා කාලයක් සම්පූරණ කිරීමේදී පමණි .බැරකම් සඳහා බාහිරින් අරමුදල් සපයනු නොලැබේ .

**3.4 බදුකරණය**

1990අංක 22 දරන දේශීය ආදායම් පනත සහ එහි සංශෝධන ප්‍රකාරව මණ්ඩලය ආදායම් බද්දෙන් නිදහස් කර තිබේ .

**3.5 ප්‍රාග්ධන වෙන්කිරීම් සහ අසම්භාව්‍ය බැරකම්**

අසම්භාව්‍ය බැරකම් වනුයේ ආර්ථික ප්‍රතිලාභ පැවරුම සිදු වීමට ඉඩක් නොමැති හෝ විශ්වාසනීය ලෙස මිණීමට නොහැකි අවස්ථාවන්හිදී අවිනිශ්චිත අනාගත සිදුවීම් හෝ වත්මන් බැඳීම් මගින් පමණක් පැවැත්ම තහවුරු කරන භව්‍ය බැඳීම් වේ .

මණ්ඩලයේ ප්‍රාග්ධන වෙන්කිරීම් සහ අසම්භාව්‍ය බැරකම් මූල්‍ය ප්‍රකාශනයන්හි අදාළ සටහන්වල හෙළිදරව් කර ඇත.

**4 විස්තීර්ණ ආදායම් ප්‍රකාශය**

**4.1 ආදායම**

1. මණ්ඩලයේ ආදායම රක්ෂණ වාරික, කෙතට අරුණ මෙහෙයුම් ආදායම, භාණ්ඩාගාර බිල්පත්වලින් සහ සේවක ණය සඳහා පොළී ආදායම සහ අනෙකුත් විවිධ ආදායම් නියෝජනය කරයි .
2. සියලුම ආදායම් උපචිත පදනමකින් පිළිගනු ලැබේ .
3. 2016 මහ කන්නයේ රක්ෂණ වාරික එකතුවෙන් ලත් ආදායම වත්මන් වසර සඳහා රැගෙන විත් ඇත . වත්මන් වසරේ වගා කන්නයට අදාළව ශේෂ පත්‍ර දිනයෙන් පසු ලැබූ ආදායම් ලැබිය යුතු වාරික ආදායම ලෙස සලකා තිබේ.

ප්‍රචර්තන වසරේ කන්නවලට අදාළව ශේෂ පත්‍ර දිනයට පසුව ලත් ආදායම ලැබිය යුතු වාරික ආදායම ලෙස සලකනු ලැබ ඇත.

4. 2016 වසර සඳහා පුනරාවර්තන වියදම් සඳහා රජයේ ප්‍රදාන ලැබී ඇත .
5. ප්‍රාග්ධන වියදම් සඳහා ලැබුණු රජයේ ප්‍රදාන ක්‍රමික පදනමක් මත ආදායම ලෙස පිළිගනු ලැබේ.

**4.2 ආදායම පිළිගැනීම**

1. රක්ෂණ වාරික ආදායම රක්ෂිත කාලය සඳහා පිළිගනු ලැබේ .
2. ඉහත ආදායම උපචිත පදනමකින් වන අතර අදාළ වියදම් සමග ගලපනු ලැබේ.
3. උපචිත ආදායම කාල පදනමකින් උපචිත වේ .

**4.3 රජයේ ප්‍රදාන සඳහා ගිණුම්කරණය**

දරන ලද වියදම් වෙනුවෙන් මණ්ඩලයට ගෙවනු ලබන ප්‍රදාන එම වියදම් පිළිගනු ලැබූ කාල සීමාව තුළ ආදායම් ලෙස විස්තීර්ණ ආදායමේ පිළිගනු ලැබේ. වත්කමක පිරිවැය සඳහා මණ්ඩලයට ගෙවනු ලබන ප්‍රදාන ආශ්‍රිත වත්කමේ ප්‍රයෝජ්‍ය ආයු කාලය පුරා ක්‍රමික පදනමකින් විස්තීර්ණ ආදායම් ප්‍රකාශයේ පිළිගනු ලැබේ.

**4.4 වියදම**

දරන ලද පිරිවැය සහ නිශ්චිත වියදම් අයිතම ඉපැයුම අතර සෘජු සම්බන්ධතාවයේ පදනමින් විස්තීර්ණ ආදායම් ප්‍රකාශයේ වියදම් පිළිගනු ලැබේ. මණ්ඩලය පවත්වාගෙන යාම සහ ප්‍රාග්ධන වත්කම් කාර්යක්ෂම තත්වයෙන් පවත්වාගෙන යාම සඳහා දරන ලද සියලු වියදම්, වසර සඳහා අතිරික්තය සකස් කිරීමේදී ආදායමට බැර කර ඇත.

අංක 401/4 -2008.10.15 දරන අධ්‍යක්ෂ මණ්ඩල පත්‍රිකාව මගින් පහත දැක්වෙන අනුපාත මත වෙන්කරනු ලැබූ මණ්ඩලයේ වකු වියදම්



වියදම	අනුපාත
වැටුප් .අ.භා.සේ,අ.අ.සේ , වෛද්‍ය වියදම්	50%
උපදේශන ගාස්තු	60%
සුබසාධනය	50%
නිල ඇඳුම්	50%
සංග්‍රහ	60%
මුද්‍රණ	60%
නෛතික ගාස්තු	40%
අධ්‍යක්ෂ මණ්ඩල දීමනා	60%
කුලී	55%
දුරකථන	55%
තැපැල් ගාස්තු	40%
විදුලි	55%
ගමන්අතිකාල ,	50%
ජල බිල්පත්	55%
දෛනික වේතන	50%
ආරක්ෂක කටයුතු	75%
ප්‍රධාන කාර්යාලීය උපකරණ	75%
වාහන නඩත්තුව	57%
පරිගණක වියදම්	75%
ඉන්ධන දීමනා	68%
ලිපි ද්‍රව්‍ය	50%
ගොඩනැගිලි නඩත්තුව	55%
ප්‍රචාරය සහ පුහුණුව	80%

#### 4.4 අතිරික්තය

බොල් සහ අඩමාන ණය සඳහා ප්‍රතිපාදන වෙන්කිරීමෙන් පසුව අතිරික්තය ගණනය කරනු ලැබේ . දේපල ,පිරියත සහ උපකරණයන්හි දන්තා සියලු බැරකම් ක්ෂය කරනු ලැබේ .

#### 4.5 සංචිත අරමුදල

හදිසි අවස්ථා සංචිත අරමුදලක් 2002 වසරේදී පිහිටවූ අතර වසර තුළදී 5% ක මෙහෙයුම් අතිරික්තයක් සැපයීමට සිදුවිය .

#### 4.6 පූර්ව -වාරික

කලින් ලැබුණේ නම් පශු සම්පත් සඳහා රක්ෂණ වාරික ලදුපත් පූර්ව-වාරික සේ සලකනු ලැබේ.

### 5 මුදල් ප්‍රවාහ ප්‍රකාශය

යෝජනා ක්‍රමයේ මුදල් ප්‍රවාහ ප්‍රකාශය පිළියෙල කර ඇත්තේ “වක ක්‍රමය ”යොදා ගනිමින්ය .එය ශ්‍රී ලංකා ගිණුම්කරණ ප්‍රතිපත්තිය 07-‘මුදල් ප්‍රවාහ ප්‍රකාශය’ ප්‍රකාරව සකස් කර ඇත.

**6. වාර්තාකරණ දිනයෙන් පසු සිදුවීම්**

වාර්තාකරණ දිනයෙන් පසු සිදුවන සිදුවීම්වල වාස්තවිකත්වය සලකා බලා ඇති අතර අවශ්‍ය තැන්හිදී ගිණුම්වල යෝග්‍ය ගැලපීම් සිදුකර ඇත.

**7. ආශ්‍රිත පාර්ශව ගනුදෙනු**

ගොවි විශ්‍රාම වැටුප් යෝජනා ක්‍රමය හා ධීවර විශ්‍රාම වැටුප් යෝජනා ක්‍රමය කෘෂිකාර්මික රක්ෂණ යෝජනා ක්‍රමයේ ආශ්‍රිත පාර්ශව ලෙස සලකනු ලැබේ. මෙම ආශ්‍රිත පාර්ශව සමග සිදුකළ ගනුදෙනු සාධාරණ වටිනාකම මත පදනම්ව හෙළිදරව් කරනු ලැබේ. කෘෂිකාර්මික රක්ෂණ යෝජනා ක්‍රමය ගොවි විශ්‍රාම වැටුප් යෝජනා ක්‍රමයට රු. 295,230,441.79 ක් වූ ණයක් ප්‍රදානය කොට ඇත.

**8. අනිශ්චිත අවස්ථා**

නඩු හයක් පරීක්ෂා කර ඇති අතර ඒවායේ වත්මන් තත්වය පහත පරිදි හෙළිදරව් කර ඇත.

කෘෂිකාර්මික හා ගොවිජන රක්ෂණ මණ්ඩලයේ නඩුවල වත්මන් තත්වය

	අධිකරණය	නඩු අංකය	පෙත්සම්කරු / විත්තිකරු	ප්‍රස්තුතය	වත්මන් තත්වය
1	ශ්‍රේෂ්ඨාධිකරණය	SC/appeal/168/13	කේෂල්ලියාස් මයා එදිරිව .එම්. ම.ර.ගො.කා	සේවයෙන් පහකිරීම.	අභියාචනය ප්‍රතික්ෂේප කොට ඇත
2	අනුරාධපුර	B/520/2013 B/2171/2002	පොලීසිය එදිරිව කේතීන්ඛණ්ඩාර .ඒ. සුදන් ඛණ්ඩාර මයා. ඒ.මයා සහ කේ	ගොවි විශ්‍රාම වැටුප් වාරිකය වංචනිකව ලබා ගැනීම .	නඩුව විභාග වෙමින් පවතී.
3	අනුරාධපුර මහේස්ත්‍රාත් අධිකරණය	61467	පොලීසිය එදිරිව ටීරත්නසිරි මයා .ඒ. සහ කමල් උඩුවන මයා	නීති විරෝධී පිරමිඩ යෝජනා ක්‍රමවල නියැලීම .	නඩුව විභාග වෙමින් පවතී.
4	කොළඹ මහාධිකරණය	3/8/2 M. C./2006	පොලීසිය එදිරිව කෘම.ර.ගො.	මාවිල්ආරු වගා භානි පූරණ	නීතිපතිවරයා වෙත යොමුකරන ලදී
5	කම්කරු විනිශ්චය සභාව ඇඹිලිපිටිය	6E/7030/11	එම්.ම.ර.ගො.බුද්ධිකා මිය එදිරිව කෘ.ඩී.	රැකියා නියුක්තියේ දිගටම රඳවා නොගැනීම	නඩුව විභාග වෙමින් පවතී.
6	කම්කරු විනිශ්චය සභාව බදුල්ල	05/20356/2013	ටී වරුෂවිතාන මයා එදිරිව. කෘ.ම.ර.ගො.	සේවයෙන් පහකිරීම.	නඩුව විභාග වෙමින් පවතී.
7	ඇල්පිටිය මහේස්ත්‍රාත් අධිකරණය	91838	පොලීසිය එදිරිව කෘම.ර.ගො.	දක්ෂිණ අධිවේගී මාර්ගයේ අනතුර	නඩුව විභාග වෙමින් පවතී.
8	සිවිල් අභියාචනා මහාධිකරණය	WP/HCCA/COL/302 & 312	ලංකා බැංකුව එදිරිව කෘ.ම.ර.ගො.	ආයෝජන සහ අයෝජන පොළීය	අභියාචනය ගාස්තු රහිතව නිෂ්ප්‍රභ කරන ලදී .

කෘෂිකාර්මික හා ගොවිජන රක්ෂණ මණ්ඩලය											
කෘෂිකාර්ම රක්ෂණ යෝජනා ක්‍රමය											
ගිණුම් සඳහා සටහන්											
<b>2016 දෙසැම්බර් 31 සඳහා</b>											
<b>සටහන 1 - ජංගම නොවන වත්කම්</b>											
											Rs. Cts.
	2015.12.31	පිරිවැය	ආපසු ලියන ලද	වත්කම්	2016.12.31	2015.12.31	වත්කම්	වර්ෂය	ආපසු ලියන ලද	2016.12.31	2016.12.31
	දිනට	එකතුකිරීම	වත්කම්	බැහැර කිරීම	දිනට	දිනට	බැහැර කිරීම	සඳහා	වත්කම්වල	දිනට	දිනට
වත්කම්	පිරිවැය		පිරිවැය	31.12.2016	පිරිවැය	සමුච්චිත ක්ෂය	මුච්චිත ක්ෂය	ක්ෂය වීම	ක්ෂය වීම	සමුච්චිත ක්ෂය	ලියා හළ අගය
							31.12.2016				
ලිබඩු සහ සවිකිරීම්	9,461,937.83	468,315.00		21,405.00	9,908,847.83	7,862,226.48	21,405.00	359,856.19		8,200,677.67	1,708,170.16
කාර්යාල උපකරණ	11,103,793.88	659,832.50		139,065.00	11,624,561.38	9,587,613.79	139,065.00	445,767.96		9,894,316.75	1,730,244.63
රථ වාහන	65,415,174.13		170,775.00		65,585,949.13	39,151,097.01		5,893,336.18	170,775.00	45,215,208.19	20,370,740.94
සුබසාධන උපකරණ	553,636.00	37,900.00		12,745.00	578,791.00	373,800.54	11,380.00	43,071.33		405,491.87	173,299.13
පරිගණක උපකරණ	9,973,160.89	1,609,634.66		9,500.00	11,573,295.55	6,283,182.63	7,045.83	1,108,434.63		7,384,571.43	4,188,724.12
දුරකථන	1,655,617.50				1,655,617.50	1,600,116.83		16,574.00		1,616,690.83	38,926.67
යතුරු පැදි	146,300.00				146,300.00	146,300.00				146,300.00	
ගොඩනැගිලි	5,639,880.28	2,000,000.00			7,639,880.28	3,704,712.63		240,720.09		3,945,432.72	3,694,447.56
ප්‍රවාරක උපකරණ	1,925,248.12	207,069.57		47,799.36	2,084,518.33	1,607,447.14	27,882.96	102,010.48		1,681,574.66	402,943.67
පා පැදි	121,227.95				121,227.95	117,510.62		2,788.00		120,298.62	929.33
අස්වනු කැපීමේ උපකරණ	60,371.00				60,371.00	60,371.00				60,371.00	
හානි වැලකීමේ උපකරණ	41,280.00				41,280.00	41,280.00				41,280.00	
මිනින්දෝරු උපකරණ	4,399.00				4,399.00	4,399.00				4,399.00	
මිනුම් උපකරණ	1,036.35				1,036.35	1,036.35				1,036.35	
නොරාඞ් උපකරණ	344,423.50				344,423.50	344,423.50				344,423.50	
	<b>106,447,486.43</b>	<b>4,982,751.73</b>	<b>170,775.00</b>	<b>230,514.36</b>	<b>111,370,498.80</b>	<b>70,885,517.52</b>	<b>206,778.79</b>	<b>8,212,558.86</b>	<b>170,775.00</b>	<b>79,062,072.59</b>	<b>32,308,426.20</b>
සටහන											
දේපළ, පිරිසන හා උපකරණවලට 2016 දෙසැම්බර් 31 දිනට රු 63,513,946.48 ක දළ වටිනාකමක් සහිත පූර්ණව ක්ෂය කරන ලද වත්කම් ඇතුළත් වේ.											

කෘෂිකාර්මික හා ගොවිජන රක්ෂණ මණ්ඩලය			
කෘෂිකාර්ම රක්ෂණ යෝජනා ක්‍රමය			
ගිණුම් සඳහා සටහන්			
<b>2016 දෙසැම්බර් 31 සඳහා</b>			
		<b>31.12.2016</b>	<b>31.12.2015</b>
		රු. ගන.	රු. ගන.
<b>සටහන 02 - සංගම වත්කම්</b>			
<b>සටහන 2.1 - නොග</b>			
මුද්‍රණ ද්‍රව්‍ය		2,862,437.14	3,278,877.60
ලිපි ද්‍රව්‍ය		667,415.92	420,275.57
		<b>3,529,853.06</b>	<b>3,699,153.17</b>
<b>සටහන 2.2 - ලැබිය යුතු දෑ</b>			
කාර්ය මණ්ඩල ණය හා අත්තිකාරම්		38,758,195.64	33,180,006.84
යතුරු පැදි ණය		128,898.45	150,435.47
ලැබිය යුතු වැටුප්		342,023.38	342,023.38
කාර්ය මණ්ඩල විශේෂ - 2004		4,800.00	4,800.00
ලැබිය යුතු ජීවිත රක්ෂණ වාරික		176,242,010.00	163,187,680.00
විවිධ ණයගැතියෝ		51,542.75	51,542.75
ස.නො.ස ආයතනයෙන් ලැබිය යුතු මුදල්		256,520.00	256,520.00
යතුරු පැදි වියදම් (කාර්ය මණ්ඩල)		2,566.70	2,566.70
ගොවි විශ්‍රාම වැටුප් යෝජනා ක්‍රමය (පරිපාලන)		85,512,905.66	88,590,184.58
ධීවර විශ්‍රාම වැටුප් යෝජනා ක්‍රමය		21,842,501.57	17,143,233.96
ගොවි විශ්‍රාම වැටුප් යෝජනා ක්‍රමය (ප්‍රාග්ධන )		1,877,357.56	1,961,460.94
ගොවි විශ්‍රාම වැටුප් අත්තිකාරම		365,724,524.46	331,963,805.45
බොල් ණයගැතියෝ සඳහා ප්‍රතිපාදන		(1,937,909.78)	(1,659,000.34)
වාහන විකුණුම් උත්පාදන		-	1,535,000.00
		<b>688,805,936.39</b>	<b>636,710,259.73</b>
<b>සටහන 2.3 ලැබිය යුතු වාරික</b>			
වී		5,611,950.30	13,721,397.60
අතුරු භෝග		3,733,887.35	4,971,862.80
පශු සම්පත්		1,133,227.00	1,133,227.00
සුවසේන හා සුද්ගලික		360,756.80	1,532,809.53
		<b>10,839,821.45</b>	<b>21,359,296.93</b>
<b>සටහන 2.4 - තැන්පතු හා පර්ව ගෙවීම්</b>			
තැන්පතු - (ඉන්ධන)		100,000.00	100,000.00
තැන්පතු - (ප්‍රවාහණ)		5,000.00	5,000.00
රක්ෂණ		-	4,246.57
කුලිය		4,462,672.00	4,052,672.00
		<b>4,567,672.00</b>	<b>4,161,918.57</b>

කෘෂිකාර්මික හා ගොවිජන රක්ෂණ මණ්ඩලය				
කෘෂිකාර්ම රක්ෂණ යෝජනා ක්‍රමය				
ගිණුම් සඳහා සටහන්				
<b>2016 දෙසැම්බර් 31 සඳහා</b>				
	<b>31.12.2016</b>		<b>31.12.2015</b>	
	රු.	ශත.	රු.	ශත.
<b>සටහන 2.5 - අත්තිකාරම්</b>				
ගමන් අත්තිකාරම්	8,000.00		8,000.00	
ඉන්ධන අත්තිකාරම්	95,919.70		62,060.45	
වැටුප් අත්තිකාරම්	50,261.41		50,261.41	
විවිධ අත්තිකාරම්	1,035.00		1,035.00	
ප්‍රාග්ධන අත්තිකාරම්	565,800.00		1,565,800.00	
දිස්ත්‍රික් පරිපාලන ගිණුම	709.13		709.13	
	<b>721,725.24</b>		<b>1,687,865.99</b>	
<b>සටහන 2.6 - කුලීපිරිම දක්වා රඳවාගත් මූල්‍ය සාධනපත්‍ර</b>				
භාණ්ඩාගාර බිල්පත්	813,479,039.13		381,981,745.65	
	<b>813,479,039.13</b>		<b>381,981,745.65</b>	
<b>සටහන 2.7 - බැංකුවේ ඇති මුදල්</b>				
ලංකා බැංකු ගිණුම-164811	7,778.79		360,440.55	
ලංකා බැංකු ගිණුම - 164667	925,773.42		595,747.05	
ලංකා බැංකු ගිණුම -164693	289,589.71		683,855.31	
ලංකා බැංකු ගිණුම -1622	508,140.37		150,509.38	
ලංකා බැංකු ගිණුම -1616	7,695,970.17		2,581,491.65	
ලංකා බැංකු ගිණුම -8600879	321,597.68		455,092.93	
ලංකා බැංකු ගිණුම -8600818	289,119.69		295,128.48	
මහජන බැංකු ගිණුම -112352	260,705.40		525,617.25	
මහජන බැංකු ගිණුම-112343	99,206.27		118,981.61	
මහජන බැංකු ගිණුම- 100440112349	941,578.88		743,719.51	
මහජන බැංකු ගිණුම - 100260112349	-		77,586.70	
මහජන බැංකු ගිණුම - 100350112349	-		39,324.52	
මහජන බැංකු ගිණුම - 100170112349	735,143.69		988,237.35	
මහජන බැංකු ගිණුම -335100190008791	13,035.46		18,623,778.56	
මහජන බැංකු ගිණුම - 335100280008791	60,005.61		52,994.24	
මහජන බැංකු ගිණුම - 100530112349	74,785.02		3,567,070.77	
ප්‍රා.ස.බැ. ගිණුම- 134010103277	7,076,366.04		386,549.19	
	<b>19,298,796.20</b>		<b>30,246,125.05</b>	

කෘෂිකාර්මික හා ගොවිජන රක්ෂණ මණ්ඩලය				
කෘෂිකාර්ම රක්ෂණ යෝජනා ක්‍රමය				
ගිණුම් සඳහා සටහන්				
<b>2016 දෙසැම්බර් 31 සඳහා</b>				
		<b>31.12.2016</b>	<b>31.12.2015</b>	
		රු. ශත.	රු. ශත.	
<b>සටහන 3 - කෘ.ගො.ර.ම. සම්විචිත අතිරික්තය</b>				
ඉදිරියට ගෙනා ශේෂය		(15,014,976.36)	(1,766,817.31)	
පෙර වසර ගැලපුම		-	(22,006,327.64)	
31.12.2015 දිනට ගලපන ලද ශේෂය		<b>(15,014,976.36)</b>	<b>(23,773,144.95)</b>	
<b>අඩුකළා :</b>				
වසර සඳහා අතිරික්තය (හිඟය)		339,904,758.44	8,758,168.59	
31.12.2016 දිනට ශේෂය		<b>324,889,782.08</b>	<b>(15,014,976.36)</b>	
<b>සටහන 4 - ප්‍රාග්ධනය</b>				
<b>ප්‍රාග්ධනය සඳහා රජයේ ප්‍රදානය</b>				
01.01.2016 දිනට ශේෂය		10,360,425.10	9,038,545.41	
<b>එකතු කළා :</b>				
වසර සඳහා ප්‍රදානය		4,000,000.00	4,000,000.00	
රජයේ ප්‍රදානය ක්‍රමක්ෂය		(3,156,572.07)	(2,678,120.31)	
31.12.2016 දිනට ශේෂය		<b>11,203,853.03</b>	<b>10,360,425.10</b>	

කෘෂිකාර්මික හා ගොවිජන රක්ෂණ මණ්ඩලය			
කෘෂිකාර්ම රක්ෂණ යෝජනා ක්‍රමය			
ගිණුම් සඳහා සටහන්			
<b>2016 දෙසැම්බර් 31 සඳහා</b>			
		<b>31.12.2016</b>	<b>31.12.2015</b>
		රු. ශත.	රු. ශත.
<b>සටහන 5 - කෘ.ර.ම. සංචිත අරමුදල</b>			
01.01.2016 දිනට ශේෂය		20,228,458.84	18,231,729.70
එකතු කළා :			
වර්ෂය සඳහා ප්‍රතිපාදනය		18,885,837.46	1,996,729.14
31.12.2016 දිනට ශේෂය		<b>39,114,296.31</b>	<b>20,228,458.84</b>
<b>සටහන 6 - ගොවි මරණ පාරිතෝෂික අරමුදල</b>			
01.01.2016 දිනට ශේෂය		758,129,705.36	709,386,616.19
එකතු කළා :			
මරණ පාරිතෝෂික වාරිකය		14,907,330.00	27,011,280.00
පොළී ආදායම		44,277,238.38	27,499,809.17
		59,184,568.38	54,511,089.17
අඩුකළා :			
මරණ පාරිතෝෂික ගෙවීම		1,754,000.00	5,502,000.00
ආබාධිත පාරිතෝෂික ගෙවීම		99,000.00	266,000.00
		1,853,000.00	5,768,000.00
31.12.2016 දිනට ශේෂය		<b>815,461,273.74</b>	<b>758,129,705.36</b>



කෘෂිකාර්මික හා ගොවිජන රක්ෂණ මණ්ඩලය			
කෘෂිකාර්ම රක්ෂණ යෝජනා ක්‍රමය			
ගිණුම් සඳහා සටහන්			
<b>2016 දෙසැම්බර් 31 සඳහා</b>			
		<b>31.12.2016</b>	<b>31.12.2015</b>
		රු. ශත.	රු. ශත.
<b>සටහන 7 - ජංගම බැරකම්</b>			
<b>සටහන 7.1 - පුරව වාරික ලැබීම්</b>			
පුරව වාරික - පශු සම්පත්		2,272,548.45	1,614,809.73
පුරව වාරික - කෙතට අරුණ		-	64,652,940.19
		<b>2,272,548.45</b>	<b>66,267,749.92</b>
<b>සටහන 7.2 - අනෙකුත් ගෙවිය යුතු මුදල්</b>			
සේවද දීමනා සඳහා ප්‍රතිපාදනය		1,550,000.00	750,000.00
ලංකා විදුලි සමාගමට ගෙවිය යුතු		-	876,333.33
අබාන්ස් ගෙවිය යුතු		-	84,000.00
ආපසු ගෙවනු ලබන ටෙන්ඩර් තැන්පතු		840,000.00	390,000.00
ගෙවිය යුතු උ.ගෙ.බදු		-	2,550.00
ගෙවිය යුතු සේ.අ.අ. සහ සේ. භා.අ.		13,358,010.81	21,729,892.05
ජා.ර.භා.අ.		40,598,098.85	
		<b>56,346,109.66</b>	<b>23,832,775.38</b>
<b>සටහන 7.3 - උපචිත වියදම්</b>			
පරිපාලන වියදම්	7.3.1	3,950,634.25	6,485,216.88
දිරි දීමනා - හෝග රක්ෂණය		1,615,550.50	1,539,299.52
		<b>5,566,184.75</b>	<b>8,024,516.40</b>
<b>සටහන 7.4 - භානිපුරණය සඳහා ප්‍රතිපාදනය</b>			
වී		150,000,000.00	46,192,500.00
පශු සම්පත්		8,000,000.00	8,000,000.00
සුවසෙන හා කෘෂි උපකරණ		1,000,000.00	900,000.00
අතුරු හෝග		35,000,000.00	23,362,000.00
කෙතට අරුණ		37,801,963.32	71,500,000.00
		<b>231,801,963.32</b>	<b>149,954,500.00</b>

කෘෂිකාර්මික හා ගොවිජන රක්ෂණ මණ්ඩලය				
කෘෂිකාර්ම රක්ෂණ යෝජනා ක්‍රමය				
ගිණුම් සඳහා සටහන්				
<b>2016 දෙසැම්බර් 31 සඳහා</b>				
		<b>31.12.2016</b>	<b>31.12.2015</b>	
		රු. ශත.	රු. ශත.	
<b>සටහන 7.3.1 - උපවික වියදම්</b>				
විදුලිය		213,858.82	198,087.50	
ආරක්ෂක සේවා ගාස්තු		70,700.00	67,150.00	
කුලිය		989,906.00	1,112,587.92	
රථවාහන නඩත්තුව		276,169.00	237,409.75	
ගමන් හා යැපීම් දීමනා		301,934.00	664,009.00	
වැටප්		975,499.21	1,155,462.38	
සේ.අ.අ.		-	84,258.50	
සේ.භා.ආ.		-	21,064.63	
අනිකාල		-	211,510.00	
දෛනික වැටප්		-	36,383.00	
ප්‍රචාරණය		-	-	
ලිපි ද්‍රව්‍ය		-	267,840.61	
දුරකථන		325,823.83	244,733.26	
ජල බිල්පත්		13,885.41	27,385.83	
විගණන ගාස්තු		500,000.00	1,094,935.00	
ඉන්ධන		-	55,505.00	
නිල ඇඳුම්		1,800.00	7,200.00	
සුබසාධනය		-	2,538.00	
කම්කරු ගාස්තු		11,000.00	1,000.00	
ගෙවිය යුතු පරිගණක වියදම්		-	19,640.00	
ප්‍රවාහන වියදම්		-	2,100.00	
භාෂා පරිවර්තන ගාස්තු		-	1,250.00	
ගෙවිය යුතු ගොඩනැගිලි නඩත්තුව		37,189.00	275,100.00	
ගෙවිය යුතු මුද්‍රණ කටයුතු		-	525,100.00	
ගෙවිය යුතු තැපැල් ගාස්තු		-	8,860.00	
විවිධ ණය හිමියෝ		165,130.03	161,213.00	
ගෙවිය යුතු කාර්යාල උපකරණ		7,708.95	-	
ගෙවිය යුතු සංග්‍රහ වියදම්		-	2,893.50	
ගෙවිය යුතු - පුවත්පත්		60,030.00		
		<b>3,950,634.25</b>	<b>6,485,216.88</b>	

කෘෂිකාර්මික හා ගොවිජන රක්ෂණ මණ්ඩලය		
කෘෂිකාර්ම රක්ෂණ යෝජනා ක්‍රමය		
ගිණුම් සඳහා සටහන්		
<b>2016 දෙසැම්බර් 31 සඳහා</b>		
	<b>31.12.2016</b>	<b>31.12.2015</b>
	රු. ශත.	රු. ශත.
<b>සටහන 8 - ආදායම</b>		
<b>සටහන 8.1 - වාරික - (රක්ෂණ)</b>		
වි	64,746,711.93	79,873,594.43
පශු සම්පත්	10,568,714.03	9,008,734.09
සුවසේන රක්ෂණය/ පුද්ගල අනතුරු	15,614,578.28	16,430,597.23
අතුරු හෝග	30,093,579.76	24,719,145.41
කෘෂි උපකරණ	7,807,272.71	1,087,327.77
ට්‍රැක්ටර් අලෙවි කොමිස් මුදල්	11,619.69	-
කෙතට අරුණ	602,796,526.19	1,006,393,825.67
	<b>731,639,002.59</b>	<b>1,137,513,224.60</b>
කෙතට අරුණ - මෙහෙයුම් ආදායම	5,400,172.83	-
	<b>737,039,175.42</b>	<b>1,137,513,224.60</b>
<b>සටහන 8.2- පොළී ආදායම</b>		
පොළිය- භාණ්ඩාගාර බිල්පත් (හෝග හා වෙනත්)	43,699,039.50	17,117,426.75
- සේවකයන් සඳහා ණය	1,470,822.14	1,442,868.06
	<b>45,169,861.64</b>	<b>18,560,294.81</b>
<b>සටහන 9 - මෙහෙයුම් වියදම්</b>		
<b>සටහන 9.1 - භානිපුරණය - රක්ෂණය</b>		
වි	182,796,108.00	139,394,443.33
පශු සම්පත්	5,995,774.79	7,562,341.49
සුවසේන රක්ෂණය	803,121.81	423,748.50
අතුරු හෝග	41,593,690.15	43,589,285.00
කෙතට අරුණ	163,353,001.67	913,238,082.78
	<b>394,541,696.42</b>	<b>1,104,207,901.10</b>
<b>සටහන 9.2 - වෙනත් මෙහෙයුම් වියදම්</b>		
රක්ෂණ දිරිදීමනා	7,668,585.93	8,325,661.42
පරිපාලන දීමනා	16,560.00	15,660.00
හෝග තක්සේරුව	407,039.00	1,406,454.99
පශු සම්පත්	1,858,406.47	2,183,259.01
	<b>9,950,591.40</b>	<b>11,931,035.42</b>
<b>සටහන 10 - අනෙකුත් ආදායම</b>		
ස්ථාවර වත්කම් බැහැර කිරීම	(11,980.57)	5,613,057.50
රජයේ ප්‍රදානය ක්‍රමකේෂය	2,319,222.69	1,910,660.45
විවිධ ආදායම්	204,396.91	200,487.65
බොල් ණය සඳහා ප්‍රතිපාදනය	-	83,641.66
	<b>2,511,639.03</b>	<b>7,807,847.26</b>

කෘෂිකාර්මික හා ගොවිජන රක්ෂණ මණ්ඩලය		
කෘෂිකාර්ම රක්ෂණ යෝජනා ක්‍රමය		
ගිණුම් සඳහා සටහන්		
<b>2016 දෙසැම්බර් 31 සඳහා</b>		
	<b>31.12.2016</b>	<b>31.12.2015</b>
	රු. ශත.	රු. ශත.
<b>සටහන 11 - පරිපාලන වියදම්</b>		
වැටුප් හා වෙනත්	77,547,719.23	72,189,216.38
සේ.අ.අ. දායක මුදල්	6,734,940.08	6,304,833.15
සේ.භා.අ. දායක මුදල්	1,683,759.96	1,576,208.28
ගමන් හා යැපීම් දීමනා	2,628,395.50	1,718,054.58
අතිකාල	948,634.64	2,583,437.39
දෛනික වැටුප්	90,347.00	245,841.50
වෛද්‍ය වියදම්	644,334.00	641,468.00
අධ්‍යක්ෂ මණ්ඩල දීමනා	344,074.80	184,080.00
පාරිභෝගිකය	4,753,247.82	3,756,213.74
සුබසාධනය	1,886,477.37	652,651.84
සේවකයන් සඳහා දීමනා	1,347,500.00	1,370,750.00
ඉන්ධන	4,918,327.75	4,405,683.75
ලිපිද්‍රව්‍ය	1,857,632.64	2,036,735.99
සංග්‍රහ දීමනාව	345,180.97	228,246.36
තෛතික ගාස්තු	166,803.00	38,460.00
ප්‍රවාහන	264,216.60	583,196.00
මුද්‍රණ	1,470,839.22	2,969,016.86
ප්‍රවාරණ හා පුහුණු	4,888,403.27	4,585,678.14
නිල ඇඳුම්	147,637.50	272,558.65
කුලිය	8,075,198.31	7,038,773.53
දුරකථන	1,967,667.03	1,243,784.40
තැපැල් ගාස්තු	639,629.60	491,842.52
ජලය	211,032.57	208,892.34
සුවත්පත් හා දැන්වීම්	348,083.00	715,872.50
ආරක්ෂක සේවා	767,575.01	692,737.51
විදුලිය	1,919,857.27	1,435,703.08
නඩත්තුව - රථ වාහන	7,146,460.61	4,896,620.60
නඩත්තුව - ගොඩනැගිලි	140,530.36	774,765.18
නඩත්තුව - කාර්යාල උපකරණ	732,093.22	229,493.07
කම්කරු ගාස්තු	299,265.00	240,726.75
භාෂා පරිවර්තන ගාස්තු	160,958.50	106,034.00
පරිගණක වියදම්	8,955.00	197,973.75
විවිධ වියදම්	8,070.00	15,388.50
ක්ෂයවීම්	8,212,558.87	4,186,968.77
විගණන ගාස්තු	330,139.00	400,000.00
විදේශ ගමන්	100,000.00	1,838,906.77
	<b>144,015,454.14</b>	<b>131,056,813.88</b>
<b>සටහන 12 - මූල්‍ය ගාස්තු</b>		
බැංකු ගාස්තු	387,633.47	917,074.11
	<b>387,633.47</b>	<b>917,074.11</b>

**2016 දෙසැම්බර් 31 දිනට මූල්‍ය ප්‍රකාශන**

**ගොවි විශ්‍රාම වැටුප් සහ සමාජ ආරක්ෂණ  
ප්‍රතිලාභ යෝජනා ක්‍රමය**

කෘෂිකාර්මික හා ගොවිජන රක්ෂණ මණ්ඩලය			
ගොවි විශ්‍රාම වැටුප් සහ සමාජ ආරක්ෂණ ප්‍රතිලාභ යෝජනා ක්‍රමය			
2016 දෙසැම්බර් 31 දිනට මූල්‍ය තත්වය පිළිබඳ සකාශය			
		<b>31.12.2016</b>	<b>31.12.2015</b>
වත්කම	සටහන්	රු. ශත.	රු. ශත
<b>ජංගම නොවන වත්කම්</b>			
පිරියත, දේපළ හා උපකරණ	1	1,877,356.52	1,961,459.90
		<b>1,877,356.52</b>	<b>1,961,459.90</b>
<b>කල්පිරීම දක්වා රඳවාගත් ආයෝජන</b>			
භාණ්ඩාගාර බැඳුම්කර		1,089,638,590.88	1,105,827,499.92
		<b>1,089,638,590.88</b>	<b>1,105,827,499.92</b>
<b>ජංගම වත්කම්</b>			
නොග	2	1,930,676.59	2,214,372.58
ලැබිය යුතු දෑ	3	24,141,665.20	36,376,027.20
කල්පිරීම තෙක් රඳවාගත් මූල්‍ය සාධනපත්‍ර	4	45,418,691.69	47,567,075.86
ලැබිය යුතු ආදායම	5	3,901,242.60	4,885,853.00
බැංකුවේ ඇති මුදල්	6	2,704,569.21	2,862,558.17
		<b>78,096,845.29</b>	<b>93,905,886.81</b>
		.	.
<b>මුළු වත්කම්</b>		<b>1,169,612,792.69</b>	<b>1,201,694,846.63</b>
<b>ස්කන්ධ හා බැරකම්</b>			
<b>ප්‍රාග්ධන හා සංචිත</b>			
ගොවි විශ්‍රාම වැටුප් අරමුදල	7	(64,075,011,808.80)	(60,714,518,840.20)
ප්‍රාග්ධනය සඳහා රජයේ ප්‍රදානය	8	1,877,357.56	1,961,460.94
F.A.O ප්‍රදානය		547,885.14	547,885.14
සමූහ රක්ෂණ ආයතනවල		1,000,000.00	1,000,000.00
		<b>(64,071,586,566.10)</b>	<b>(60,711,009,494.12)</b>
<b>ජංගම නොවන බැරකම්</b>			
විශ්‍රාම වැටුප් බැරකම්		59,572,164,879.00	56,279,695,153.00
භාණ්ඩාගාර බැඳුම්කර මත රජයේ ප්‍රදානය		1,081,488,000.00	1,081,488,000.00
කාර්යමණ්ඩල පාරිතෝෂිකය සඳහා ප්‍රතිපාදනය		35,547,037.43	39,495,968.47
		<b>60,689,199,916.43</b>	<b>57,400,679,121.47</b>
<b>ජංගම බැරකම්</b>			
මුළු ගෙවියයුතු	9	4,532,366,039.40	4,486,255,008.07
උපවිභව වියදම්	10	19,633,402.96	25,770,211.21
		<b>4,551,999,442.36</b>	<b>4,512,025,219.28</b>
		.	.
<b>මුළු ස්කන්ධ හා බැරකම්</b>		<b>1,169,612,792.69</b>	<b>1,201,694,846.63</b>
මෙම මූල්‍ය ප්‍රකාශ ශ්‍රී ලංකා ගිණුම්කරණ ප්‍රමිති අවධානය සමග අනුකූල වේ			
.....			
මූල්‍ය අංශ ප්‍රධානී			
මෙම මූල්‍ය වාර්තා පිළියෙල කිරීම සහ ඉදිරිපත්කිරීම සඳහා අධ්‍යක්ෂ මණ්ඩලය වගකිව යුතු වේ.			
අධ්‍යක්ෂ මණ්ඩලය සඳහා සහ වෙනුවෙන් අත්සන් තබන ලද්දේ :			
.....			
සභාපති		අධ්‍යක්ෂක මණ්ඩල සාමාජික	
කෘෂිකාර්මික සහ ගොවිජන රක්ෂණ මණ්ඩලය		කෘෂිකාර්මික සහ ගොවිජන රක්ෂණ මණ්ඩලය	

කෘෂිකාර්මික හා ගොවිජන රක්ෂණ මණ්ඩලය			
ගොවි විශ්‍රාම වැටුප් සහ සමාජ ආරක්ෂණ ප්‍රතිලාභ යෝජනා ක්‍රමය			
<u>විස්තීර්ණ ආදායම් ප්‍රකාශය</u>			
<u>2016 දෙසැම්බර් 31 න් අවසන් වසර සඳහා</u>			
		<b>31.12.2016</b>	<b>31.12.2015</b>
		රු. ශත.	රු. හත
<b>ආදායම</b>	<b>වෙනන</b>		
පොළී ආදායම		95,553,480.81	101,600,293.98
ගොවි දායකත්වය		122,030,545.29	59,804,880.19
ජීවිත රක්ෂණ වාරික සඳහා ගොවි දායකත්වය		4,049,850.00	4,757,790.00
		<b>221,633,876.10</b>	<b>166,162,964.17</b>
<b>වියදම</b>			
දායක මුදල් ආපසු ගෙවීම		(10,396,491.50)	(9,539,156.00)
ශුද්ධ පොළී ආපසු ගෙවීම		(5,799,106.31)	(5,701,157.00)
ආබාධිත පාරිතෝෂික ගෙවීම		(1,372,330.00)	(1,332,928.00)
සමූහ රක්ෂණ වාරිකය		(14,907,330.00)	(27,011,280.00)
විශ්‍රාම වැටුප් ගෙවීම් සහ කොමිස් මුදල්			
- විශ්‍රාම වැටුප් ගෙවීම්		(2,611,078,145.00)	(2,380,815,023.66)
- කොමිස් මුදල් ගෙවීම්		(9,470,212.00)	(7,817,180.00)
මුළු වියදම		<b>(2,653,023,614.81)</b>	<b>(2,432,216,724.66)</b>
<b>මෙහෙයුම් අතිරික්තය / (හිඟය)</b>		<b>(2,431,389,738.71)</b>	<b>(2,266,053,760.49)</b>
රජයේ ප්‍රදානය - සුනරාවර්තන		2,450,000,000.00	2,090,000,000.00
		<b>18,610,261.29</b>	<b>(176,053,760.49)</b>
රජයේ ප්‍රදානය ක්‍රමක්ෂය		837,349.38	767,459.86
		<b>19,447,610.67</b>	<b>(175,286,300.63)</b>
<b>ආදායම - පරිපාලනය සඳහා</b>			
පරිපාලන වියදම් සඳහා ගොවින්ගේ දායක මුදල්		2,024,925.00	2,378,895.00
පරිපාලන වියදම් සඳහා රජයේ ජරදාන		120,000,000.00	93,000,000.00
වෙනත් ආදායම්	11	18,890.00	24,670.00
		<b>122,043,815.00</b>	<b>95,403,565.00</b>
<b>වියදම්</b>			
පරිපාලන සහ ආයතනික වියදම්	12	(119,538,084.32)	(113,042,007.94)
මුල් වියදම්	13	(95,037,057.11)	(55,934,454.06)
එකතුකිරීමේ නියෝජිතයන් සඳහා කොමිස්		(946,722.00)	(1,111,960.00)
		<b>(215,521,863.43)</b>	<b>(170,088,422.00)</b>
		<b>(93,478,048.43)</b>	<b>(74,684,857.00)</b>
<b>වසර සඳහා අතිරික්තය / (හිඟය)</b>		<b>(74,030,437.76)</b>	<b>(249,971,157.63)</b>
<b>අනෙකුත් විස්තීර්ණ ආදායම</b>			
පාරිතෝෂික ලාභ/(අලාභ)		9,346,333.16	3,063,252.25
විශ්‍රාම බැරකමේ වැඩිවීම		(3,292,469,726.00)	(3,196,452,064.00)
		<b>(3,283,123,392.84)</b>	<b>(3,193,388,811.75)</b>
<b>විස්තීර්ණ ආදායමේ ශුද්ධ අතිරික්තය /හිඟය</b>		<b>(3,357,153,830.60)</b>	<b>(3,443,359,969.38)</b>
<b>(ගොවි විශ්‍රාම අරමුදලට පවරන ලදී)</b>			

කෘෂිකාර්මික හා ගොවිජන රක්ෂණ මණ්ඩලය		
ගොවි විශ්‍රාම වැටුප් සහ සමාජ ආරක්ෂණ ප්‍රතිලාභ යෝජනා ක්‍රමය		
<b>2016 දෙසැම්බර් 31 දිනට ස්කන්ධ වෙනස්වීම් පිළිබඳ ප්‍රකාශය</b>		
		රු.
විස්තරය	ගොවි විශ්‍රාම වැටුප් අරමුදල	ප්‍රාග්ධන වියදම් සඳහා රජයේ ප්‍රදානය
<b>2014 ජනවාරි 01 දිනට ශේෂය</b>	(53,971,641,746)	1,628,268
එකතුකිරීම්		1,265,010
රජයේ ප්‍රදානය ක්‍රමක්ෂය		(612,868)
වසර සඳහා ලාබය/අලාබය	(3,281,960,985)	-
පූර්ව ගැලපීම්	4,173,752	
<b>2014 දෙසැම්බර් 31 දිනට ශේෂය</b>	<b>(57,249,428,979)</b>	<b>2,280,410</b>
එකතුකිරීම්	-	448,511
රජයේ ප්‍රදානය ක්‍රමක්ෂය		(767,460)
පූර්ව ගැලපීම්	(21,729,892)	-
වසර සඳහා ලාබය/අලාබය	(3,443,359,969)	-
<b>2015 දෙසැම්බර් 31 දිනට ශේෂය</b>	<b>(60,714,518,840)</b>	<b>1,961,461</b>
පෙර වසරේ ගැලපීම්	(3,339,138)	
		-
<b>2015 දෙසැම්බර් 31 දිනට ගැලපූ ශේෂය</b>	<b>(60,717,857,978)</b>	<b>1,961,461</b>
		-
එකතුකිරීම්		753,246
රජයේ ප්‍රදානය ක්‍රමක්ෂය		(837,349)
වසර සඳහා ලාබය/අලාබය	(3,357,153,831)	-
<b>2016 දෙසැම්බර් 31 දිනට ශේෂය</b>	<b>(64,075,011,809)</b>	<b>1,877,358</b>



කෘෂිකාර්මික හා ගොවිජන රක්ෂණ මණ්ඩලය		
ගොවි විශ්‍රාම වැටුප් සහ සමාජ ආරක්ෂණ ප්‍රතිලාභ යෝජනා ක්‍රමය		
මුදල් ප්‍රවාහ ප්‍රකාශය		
2016 දෙසැම්බර් 31 දිනෙන් අවසන් වසර සඳහා		
	<u>31.12.2016</u>	<u>31.12.2015</u>
මෙහෙයුම් ක්‍රියාකාරකම්වලින් මුදල් ප්‍රවාහ		
ශුද්ධ අතිරික්තය / (හිඟය)	(3,357,153,831)	(3,443,359,969)
ගැලපුම්		
- ක්ෂයවීම්	837,349	767,460
- දේපල, පිරිසිදු සහ උපකරණ බැහැර කිරීම මත (ලභය)/අලාභය	(1,200)	-
- පෙර වසරට අදාළ ගැලපුම්	(3,339,138)	(21,729,892)
- පාරිතෝෂිකය මත ලාභය/ අලාභය	(9,346,333)	(3,063,252)
	<b>(11,849,322)</b>	<b>(24,025,684)</b>
විශ්‍රාමික පාරිතෝෂිකය සඳහා ප්‍රතිපාදන	5,577,347	4,237,130
විශ්‍රාම වැටුප් බැරකම	3,292,469,726	3,196,452,064
	<b>3,298,047,073</b>	<b>3,200,689,194</b>
කාරක ප්‍රාග්ධන වෙනස්කම්වලට පෙර මෙහෙයුම් අතිරික්තය	<b>(70,956,079)</b>	<b>(266,696,460)</b>
වට්ටෝරු භාණ්ඩවල (වැඩිවීම)/අඩුවීම	283,696	(212,981)
ලැබිය යුතු දෑ (වැඩිවීම)/අඩුවීම	12,234,362	(3,819,272)
ලැබිය යුතු ආදායමේ (වැඩිවීම)/අඩුවීම	984,610	1,260,637
අනෙකුත් ගෙවිය යුතු දෑ (වැඩිවීම)/අඩුවීම	46,111,031	78,228,843
උපවින වියදම් (වැඩිවීම)/අඩුවීම	(6,136,808)	22,226,409
	<b>53,476,891</b>	<b>97,683,636</b>
මෙහෙයුම් කිරියාකාරකම්වලින් උත්පාදිත මුදල්	<b>(17,479,188)</b>	<b>(169,012,824)</b>
විශ්‍රාමික පාරිතෝෂිකය - ගෙවන ලද	(179,945)	-
මෙහෙයුම් ක්‍රියාකාරකම්වලින් ශුද්ධ මුදල් ප්‍රවාහ	<b>(17,659,133)</b>	<b>(169,012,824)</b>
ආයෝජන ක්‍රියාකාරකම්වලින් මුදල් ප්‍රවාහ		
වසර තුළ ආයෝජන	2,148,384	152,067,802
දේපල, පිරිසිදු සහ උපකරණ බැහැර කිරීමෙන් ලත් මුදල්	1,200	
දේපල, පිරිසිදු සහ උපකරණ මිලයට ගැනීම	(753,246)	(448,511)
ආයෝජන ක්‍රියාකාරකම්වලින් ශුද්ධ මුදල් ප්‍රවාහ	<b>1,396,338</b>	<b>151,619,290</b>
මූල්‍ය ක්‍රියාකාරකම්වලින් මුදල් ප්‍රවාහ		
ප්‍රාග්ධන වියදම් සඳහා රජයේ ප්‍රදානය	753,246	448,511
රජයේ ප්‍රදානය සඳහා කුමක්ෂය	(837,349)	(767,460)
රජයේ බැඳුම්කර	16,188,909	14,916,465
භාණ්ඩාගාරයේ බැඳුම්කරය සඳහා රජයේ ප්‍රදානය	-	-
මූල්‍ය ක්‍රියාකාරකම්වලින් ශුද්ධ මුදල් ප්‍රවාහ	<b>16,104,806</b>	<b>14,597,516</b>
මුදල් හා මුදලට සමාන දෑ ශුද්ධ වැඩිවීම / (අඩුවීම)	<b>(157,989)</b>	<b>(2,796,018)</b>
වසර ආරම්භයේදී මුදල් සහ බැංකු ශේෂය	2,862,558	5,658,576
වසර අවසානයේදී මුදල් හා මුදලට සමාන දෑ	<b>2,704,569</b>	<b>2,862,558</b>
වසර අවසානයේදී මුදල් සහ බැංකු ශේෂය		
බැංකුවේ ඇති මුදල් - වසර අවසානයේ	<b>2,704,569</b>	<b>2,862,558</b>

# කෘෂිකාර්මික හා ගොවිජන රක්ෂණ මණ්ඩලය

## ගොවි විශ්‍රාම වැටුප් සහ සමාජ ආරක්ෂණ රක්ෂණ යෝජනා ක්රමය 2016 දෙසැම්බර් 31 න් අවසන් වසර සඳහා වැදගත් ගිණුම්කරණ ප්‍රතිපත්ති

### 1. පොදු ප්‍රතිපත්ති

#### 1.1 වාර්තාකරණ අස්තීත්වය

ශ්‍රී ලංකා කෘෂිකාර්මික හා ගොවිජන රක්ෂණ මණ්ඩලය (මෙහි මින්මතු 'මණ්ඩලය' ලෙස සඳහන් කරනු ලබන) 1990 අංක 20 දරන පනතෙන් සංස්ථාගත කරන ලද අතර නුගේගොඩ, ගංගොඩවිල, සුභද්‍රාරාම පාරේ අංක 20 දරන ස්ථානයේ පිහිටා ඇත. ගොවි විශ්‍රාම වැටුප් සහ සමාජ ආරක්ෂණ යෝජනා ක්‍රමය ස්ථාපිත කරනු ලැබූයේ 1987 අංක 12 දරන ගොවි විශ්‍රාම වැටුප් සහ සමාජ ආරක්ෂණ ජර්නලාභ යෝජනා ක්‍රමය පනතේ විධිවිධාන ප්‍රකාරවය.

#### 1.2 ප්‍රධාන ක්‍රියාකාරකම් හා මෙහෙයුම්වල ස්වභාවය

ප්‍රධාන ක්‍රියාකාරකම වනුයේ ගොවින් සඳහා ගොවි විශ්‍රාම වැටුප් සහ සමාජ ආරක්ෂණ ප්‍රතිලාභ යෝජනා ක්‍රමයක් ක්‍රියාත්මක කිරීමය.

#### 1.3 පිළියෙල කිරීමේ පදනම

##### (අ) අනුකූලතා ප්‍රකාශනය

මෙම මූල්‍ය ප්‍රකාශන මූල්‍ය තත්වය පිළිබඳ ප්‍රකාශය, විස්තීරණ ආදායම් ප්‍රකාශය, අරමුදල් සහ සංචිතවල වෙනස්කම් පිළිබඳ ප්‍රකාශය, මුදල් ප්‍රවාහ ප්‍රකාශය මූල්‍ය ප්‍රකාශ සඳහා සටහන්වලින් සමන්විත වේ. මෙම ගිණුම් ප්‍රකාශන ශ්‍රී ලංකා වරලත් ගණකාධිකාරවරුන්ගේ ආයතනය විසින් නිකුත් කරන ලද ශ්‍රී ලංකා ගිණුම්කරණ ප්‍රමිති (ශ්‍රී.ල.මු.ව.ප්‍ර/ ශ්‍රී.ල.ගි.ප්‍ර.) ප්‍රකාරව පිළියෙල කර ඇත.

##### (ආ) ඇගයීම සඳහා පදනම

අදාළ සටහන් යටතේ සාධාරණ වටිනාකම සම්බන්ධයෙන් යෝග්‍ය අනාවරණ කරනු ලබන විටදී හැරුණු විට මූල්‍ය ප්‍රකාශන ඓතිහාසික පිරිවැය පදනමින් පිළියෙල කර ඇත.

##### (ඇ) සන්සන්දනාත්මක තොරතුරු

ප්‍රවර්ථන කාල සීමාවේ මූල්‍ය ප්‍රකාශ අවබෝධ කරගැනීම ඉහළ නැංවීම පිණිස සහ අන්තර් කාලසීමා සන්සන්දනීයභාවය වැඩි දියුණු කිරීම පිණිස මූල්‍ය ප්‍රකාශනයන්හි වාර්තා කොට ඇති සියලු මුදල් ප්‍රමාණ සඳහා පෙර කාලසීමාවට අදාළ ප්‍රමාණාත්මක , වෘත්තාන්ත සහ විස්තරාත්මක ඇතුළු සන්සන්දනාත්මක තොරතුරු හෙළිදරව් කර ඇත.

මූල්‍ය ප්‍රකාශනයන්හි අයිතමයන් ඉදිරිපත් කිරීම හෝ වර්ගීකරණය සංශෝධනය කරනු ලැබ ඇති විටදී , වඩා හොඳ ඉදිරිපත් කිරීමක් සැපයීම පිණිස ප්‍රවර්ථන වසර සමග අනුකූල වන සේ සන්සන්දනාත්මක මුදල් ප්‍රමාණ ද ප්‍රතිවර්ගීකරණය කර ඇත.

##### (ඈ) කෘත්‍යාත්මක සහ ඉදිරිපත්කිරීමේ ව්‍යවහාර මුදල් ඒකකය

මෙම මුදල් ප්‍රකාශ මණ්ඩලයේ කෘත්‍යාත්මක සහ ඉදිරිපත් කිරීමේ ව්‍යවහාර මුදල් ඒකකය වන ශ්‍රී ලංකා රුපියල්වලින් ඉදිරිපත් කර ඇත.

**(ඉ) තක්සේරු සහ තීරණ භාවිතය**

ශ්‍රී.ල.මු.වා.ප්‍ර / ශ්‍රී.ල.ගි.ප්‍රමිතිවලට අනුකූලව මූල්‍ය වාර්තා සකස්කිරීම සහ ඉදිරිපත් කිරීම ,ගිණුම්කරණ ප්‍රතිපත්ති සහ වාර්තාකරනු ලැබූ වත්කම් ,බැරකම් ,ආදායම් සහ වියදම් ප්‍රමාණ භාවිතය කෙරෙහි බලපාන්නා වූ කීන්දු, තක්සේරු සහ උපකල්පන සිදු කිරීමට කළමනාකාරිත්වයට නියම කරයි .යොදා ගනු ලැබූ මෙම ඇස්තමේන්තු සහ තීන්දු සැබෑ ප්‍රතිඵලවලට වඩා වෙනස් විය හැක.

ඇස්තමේන්තු සහ පාදක උපකල්පන අඛණ්ඩ පදනමකින් සමාලෝචනය කරනු ලැබේ. ගිණුම් කරන ඇස්තමේන්තු ප්‍රතිශෝධනය කිරීම අදාළ කාලසීමාව පමණක් බලපාන්නේ නම් ඒවා පිළිගනු ලබන්නේ එම ඇස්තමේන්තු ප්‍රතිශෝධනය කර ඇති කාලසීමාව තුළ වන අතර ප්‍රවර්තන හා යම් අනාගත කාලසීමාවන්ට එම ප්‍රතිශෝධනය බලපාන්නේ නම් ප්‍රතිශෝධන කාලසීමාව හා අනාගත කාලසීමාවන් සඳහා ද පිළිගනු ලැබේ.

මූල්‍ය ප්‍රකාශවල පිළිගෙන ඇති ප්‍රමාණ මත වඩාත්ම සැලකිය යුතු බලපෑම් ඇති කරන ගිණුම්කරණ ප්‍රතිපත්ති භාවිතා කිරීමේදී තක්සේරු ,අවිනිශ්චිතතා සහ තීරණාත්මක තීන්දු පිළිබඳ සැලකිය යුතු ක්ෂේත්‍ර පිළිබඳ තොරතුරු මූල්‍ය ප්‍රකාශයන්හි සටහන්වල අඩංගු කර ඇත.

**ඊ) ප්‍රවර්තන ව්‍යාපාරය (අඛණ්ඩ පැවැත්ම)**

ප්‍රවර්තන ව්‍යාපාරයක් ලෙස අඛණ්ඩව පැවැතීමට මණ්ඩලයට ඇති හැකියාව පිළිබඳව කළමනාකාරිත්වය තක්සේරුවක් කර තිබේ. එබැවින් ප්‍රවර්තන ව්‍යාපාරයක පදනමින් මූල්‍ය ප්‍රකාශන අඛණ්ඩව පිළියෙල කරනු ලැබේ.

**2. වත්කම් හා ඒවායේ තක්සේරු පදනම**

**2.1 දේපළ, පිරියත හා උපකරණ**

**(අ) පිළිගැනීම සහ ගණනය කිරීම**

දේපළ, පිරියත හා උපකරණ අයිතම ප්‍රකාශ කර ඇත්තේ එකතු වූ ක්ෂය කිරීම් හා හානි අලාභ අඩුකොට පිරිවැයට හෝ තක්සේරුවටය.

සියලු දේපළ, පිරියත සහ උපකරණ මූලික වාර්තා කර ඇත්තේ සමුච්චිත ක්ෂයවීම් හෝ වටිනාකමේ සමුච්චිත හානිවීම් අඩුකර පිරිවැයටය. වත්කමක වැදගත් සංරචක වෙනම හඳුනාගනු ලැබ ක්ෂය කරනු ලැබේ. දේපළක, පිරියතක හෝ උපකරණයක සැලකිය යුතු කොටස් යම් කාල අන්තර තුළ ප්‍රතිස්ථාපනක කරනු ලැබීමට අවශ්‍ය වූ විට, ප්‍රතිස්ථාපිත කොටස පිළිගැනීමෙන් ඉවත් කර නව කොටස එය ආශ්‍රිත ප්‍රයෝජ්‍ය ආයු කාලය සහ ක්ෂයවීම සහිතව අස්තීත්වය මගින් පිළිගනු ලැබේ. අනෙකුත් සියලු අළුත්වැඩියා සහ නඩත්තු පිරිවැය දරන ලද වියදම් ලෙස ආදායම් ප්‍රකාශයේ පිළිගනු ලැබේ.

රු. 30,786,572.48 මුළු ඓතිහාසික පිරිවැයක් සහිත සම්පූර්ණයෙන්ම ක්ෂය කරන ලද වත්කම් දේපළ, පිරියත හා උපකරණවල ඇතුළත් කර තිබේ.

**(ආ) පිරිවැය**

දේපළ පිරියත හා උපකරණවල පිරිවැය ඒවායේ මිලදී ගැනීමේ මිලෙන් සහ අදාළ වත්කම එහි අපේක්ෂිත භාවිතය සඳහා වැඩකරන තත්වයට ගෙන ඒම සඳහා වූ කිසියම් සෘජුවම ආරෝපණීය වූ පිරිවැයෙන් සමන්විත වේ.

වත්කම්වල ඉපැයුම් ධාරිතාවය දිගටම පවත්වා ගනු හෝ ඉහළ නැංවීම පිණිස ස්ථිර ස්වභාවයේ වත්කම් අත්කර ගැනීම, ව්‍යාජන කිරීම හෝ වැඩි දියුණු කිරීම සඳහා දරන ලද තදනන්තර වියදම ප්‍රාග්ධන වියදම් ලෙස සලකනු ලැබේ.

ප්‍රධාන පරීක්ෂාකිරීම් ඇතුළුව වෙනම ගිණුම් තබා ඇති දේපළ ,පිරියත හෝ උපකරණ අයිතමයක් ප්‍රතිස්ථාපනය කිරීම සඳහා දරන ලද වියදම ප්‍රාග්ධනීකරණය කරනු ලැබේ. අනෙකුත් තදනන්තර පිරිවැය ප්‍රාග්ධනීකරණය කරනු ලබන්නේ එම කොටස තුළ අන්තර්ගත අනාගත ආර්ථික ප්‍රතිලාභ සමාගමට ගලාඒමට හැකියාවක් ඇත්නම් සහ අයිතමයේ පිරිවැය විශ්වාසනීය ලෙස මැණිය හැකිනම් පමණි.

**(ඇ) ක්ෂයවීම්**

සරල මාර්ග ක්‍රමය මත පහත දැක්වෙන වාර්ෂික අනුපාතයන්ට එම වත්කම්වල ඇස්තමේන්තුගත ප්‍රයෝජ්‍ය ආයු කාලය තුළ එම ප්‍රමාණ පොත් වලින් ඉවත් කිරීම පිණිස, ක්ෂයවීම් විස්තීර්ණ ආදායම් ප්‍රකාශයේ වැය බරක් සේ දක්වනු ලබයි.

ලිබඩු සහ සවිකිරීම්		10%
කාර්යාල උපකරණ		10%
සුබසාධන උපකරණ		10%
ප්‍රචාරණ උපකරණ		10%
පරිගණක		20%
පරිගණක මෘදුකාංග		20%
රථ වාහන		20%
වායු සමන යන්ත්‍ර		20%

**2.2 අස්පාශ්‍ය වත්කම්**

වත්කමට ආරෝපණය කළ හැකි අනාගත ආර්ථික ප්‍රතිලාභ ආයතනයට ගලා ඒමේ තත්වයක් තිබෙනම් සහ ශ්‍රී ලංකා ගිණුම්කරණ ප්‍රමිති ශ්‍රී.ල.ගි.ප්‍ර. -38 අස්පාශ්‍ය වත්කම් ප්‍රකාරව වත්කමේ පිරිවැය විශ්වාසනීය ලෙස මිණිය හැකි නම් අස්පාශ්‍ය වත්කමක් පිළිගනු ලැබේ. ඒ අනුව මෙම වත්කම් සමුච්චිත ක්‍රමක්ෂය සහ කිසියම් සමුච්චිත හානි අලාභ අඩුකර මූල්‍ය ප්‍රකාශවල දක්වනු ලැබේ .

පරිගණක මෘදුකාංග සරලරේඛීය ක්‍රමය මත වසර 5 ක කාලා සීමාවක් පුරා ක්‍රමක්ෂය කරනු ලැබේ.

**2.3 වට්ටෝරු භාණ්ඩ**

වට්ටෝරු භාණ්ඩ ප්‍රකාශ කර ඇත්තේ වඩා අඩු පිරිවැයට සහ ශුද්ධ උපලබ්ධි කළ අගයටය .ශුද්ධ උපලබ්ධි කළ අගය යනු සාමාන්‍ය ව්‍යාපාරික කටයුතුවලදී ඇස්තමේන්තුගත සම්පූර්ණ කිරීමේ සහ විකුණුම් වියදම් අඩුකිරීමෙන් පසු ඇස්තමේන්තුගත විකුණුම් මිලය .මෙම පිරිවැයට නොග භාණ්ඩ අත්කර ගැනීමේ සහ ඒවා දැනට තිබෙන ස්ථානයට සහ තත්වයට ගෙන ඒම දරන ලද වියදම ද ඇතුළත්ය .

**2.4 මූල්‍ය වත්කම්**

ශ්‍රී.ල.ගි.ප්‍ර. 39 හි විෂය පථය තුළ මූල්‍ය වත්කම් යෝග්‍ය පරිදි ලාභය හෝ පාඩුව, ණය සහ ලැබිය යුතු දෑ, කල් පිරීම තෙක් රඳවා ගත් ආයෝජන, විකිණීම සඳහා ඇති මූල්‍ය වත්කම් හෝ ඉදිරි රැකුම් සාධන පත්‍ර ලෙස නම් කරනු ලැබූ ව්‍යුත්පන්න හරහා සාධාරණ වටිනාකමට මූල්‍ය වත්කම් ලෙස වර්ගීකරණය කරනු ලැබේ.

සිය මූල්‍ය වත්කම්හි මූලික පිළිගැනීම මත අධ්‍යක්ෂ මණ්ඩලය ඒවායේ වර්ගීකරණය තීරණය කරයි.

සියලු මූල්‍ය වත්කම් ආරම්භයේදී සාධාරණ වටිනාකම ධන ලෙසත් ලාභ හෝ පාඩු මගින් වත්කම් සාධාරණ වටිනාකමට නොවන අවස්ථාවන්හිදී සෘජුව ආරෝපණීය ගනුදෙනු පිරිවැයටත් ආරම්භයේදී පිළිගනු ලැබේ.

ණය සහ ලැබිය යුතු දෑ සහ තැන්පත් ආරම්භයේදී ඒවා ආරම්භ කරනු ලබන දිනයේදී පිළිගනු ලැබේ. අනෙකුත් සියලු මූල්‍ය වත්කම් (ලාභ සහ පාඩු හරහා සාධාරණ වටිනාකමට නිමිත කළ වත්කම් ඇතුළුව) ආරම්භයේදී පිළිගනු ලබන්නේ සාධන පත්‍රයේ ගිවිසුම් ප්‍රතිපාදනයන්ට මණ්ඩලය පාර්ශවකරුවකු වූ වෙළඳ දිනයටය.

යම් වත්කමකින් මුදල් ප්‍රවාහයන් කෙරෙහි ඇති ගිවිසුම්කර හිමිකම් අවසාන වීමේදී හෝ මූල්‍ය වත්කමක හිමිකාරීත්වයේ සියලු අවදානම් සහ පරිදාන සැලකිය යුතු ලෙස බවරනු ලබන විටකදී ගනුදෙනුවක මූල්‍ය වත්කම් මත ගිවිසුම්කර මුදල් ප්‍රවාහ ලැබීමට ඇති අයිතිය එය පවරන විටදී මණ්ඩලය මූල්‍ය වත්කම පිළිගැනීම ඉවත් කරනු

ලැබේ .පවරනු ලැබූ මූල්‍ය වත්කමක මණ්ඩලය විසින් නිර්මාණය කරනු ලැබූ හෝ රඳවාගනු ලැබූ යම් බැඳියාවක්, වෙනම වත්කමක් හෝ බැරකමක් ලෙස පිළිගනු ලැබේ.

මූල්‍ය වත්කම් සහ බැරකම් හිලව් කරනු ලබන අතර මුදල් ප්‍රමාණ හිලව් කිරීමට මණ්ඩලයට නෛතික අයිතිවාසිකමක් ඇති විටකදී සහ ශුද්ධ පදනමක් මත පියවීමට හෝ වත්කම උපලබ්ධි කර බැරකම සමගාමීව පියවීමට අදහස් කරන්නේ නම් පමණක්ම ශුද්ධ මුදල් ප්‍රමාණය මූල්‍ය තත්වය පිළිබඳ ප්‍රකාශයේ ඉදිරිපත් කරනු ලැබේ .

මණ්ඩලයේ මූල්‍ය වත්කම්වලට මුදල් සහ කොටි කාලීන ආයෝජන සහ වෙළඳ සහ අනෙකුත් ලැබිය යුතු දෑ ඇතුලත් වේ .

**(අ) ලාභ හෝ පාඩු හරහා සාධාරණ වටිනාකමට මූල්‍ය වත්කම්**

ලාභ හෝ පාඩු හරහා සාධාරණ වටිනාකමට මූල්‍ය වත්කම්වලට වෙළඳාම සඳහා තබා රඳවා ගෙන සිටිනු ලබන මූල්‍ය වත්කම් සහ ලාභ හෝ පාඩු හරහා සාධාරණ වටිනාකමට මුල් පිළිගැනීම මත නම් කළ මූල්‍ය වත්කම් ඇතුලත් වේ. මූල්‍ය වත්කම් ආසන්න කාලීනව විකිණීමේ හෝ ප්‍රතිමුද්‍රි ගැනීමේ කාර්යය සඳහා අත් කර ගෙන ඇත්නම් , ඒවා වෙළඳාම සඳහා රඳවා ගෙන ඇති සේ වර්ගීකරණය කරනු ලැබේ.

ලාභ හෝ පාඩු හරහා සාධාරණ වටිනාකමට මූල්‍ය වත්කම්, විස්තීරණ ආදායම් ප්‍රකාශයේ මූල්‍ය ආදායමට හෝ මූල්‍ය වියදමට පිළිගනු ලැබූ සාධාරණ වටිනාකමේ වෙනස්කම් සහිතව සාධාරණ වටිනාකමට මූල්‍ය තත්වය පිළිබඳ ප්‍රකාශයේ දක්වනු ලැබේ .

**(ආ) ණය සහ ලැබිය යුතු දෑ**

ණය සහ ලැබිය යුතු දෑ සක්‍රීය වෙළඳපොලක මිල ගණන් ඉදිරිපත් කර නොමැති ස්ථාවර සහ නිශ්චයනීය ගෙවීම් සහිත ව්‍යුත්පන්න නොවන මූල්‍ය වත්කම් වේ. මූලික ගණනය කිරීමෙන් පසුව එබඳු මූල්‍ය වත්කම් හානි අඩු කොට සඵල පොළී ක්‍රමවේදය භාවිතා කරමින් තදනන්තරව ක්‍රමක්ෂිත පිරිවැය අනුව ගණනය කරනු ලැබේ. ක්‍රමක්ෂිත පිරිවැය ගණනය කරනු ලබන්නේ අත්කර ගැනීමේදී කිසියම් වට්ටමක් හෝ ආධිකායක් සහ සඵල පොළී අනුපාතයේ අනුකලක කොටසක් වන ගාස්තු හෝ පිරිවැය සැලකිල්ලට ගනිමිනි .සඵල පොළී අනුපාත ක්‍රමක්ෂය විස්තීරණ අදායම් ප්‍රකාශයේ මූල්‍ය ආදායමේ අන්තර්ගත කරනු ලැබේ . හිනිවීම් හේතු කොට ගෙන ඇතිවන අලාභ මූල්‍ය පිරිවැයේ විස්තීරණ ආදායම් ප්‍රකාශයේ පිළිගනු ලැබේ.

ණය සහ ලැබිය යුතු දෑ සමන්විත වනුයේ වෙළඳ ලැබිය යුතු දෑ ,සේවක ණය ,තැන්පතු ,අත්තිකාරම් ,අනෙකුත් ලැබිය යුතු දෑ සහ මුදල් සහ මුදලට සමාන දෑ ආදියෙනි .

**(ඇ) කල්පිරීම දක්වා රඳවා ගනු ලැබූ ආයෝජන**

ස්ථාවර සහ නිශ්චයනීය ගෙවීම් සහිත ව්‍යුත්පන්න නොවන මූල්‍ය වත්කම් සහ ස්ථාවර කල්පිරීම් මණ්ඩලයට කල්පිරීම දක්වා රඳවා ගැනීමේ ධනාත්මක අභිප්‍රායක් සහ හැකියාවක් ඇති විටදී ඒවා කල් පිරීම දක්වා රඳවා ගැනීම සේ වර්ගීකරණය කරනු ලැබේ .මූලික ගණනය කිරීමෙන් පසුව කල්පිරීම දක්වා රඳවා ගනු ලැබූ ආයෝජන හානි අඩු කොට සඵල පොළී ක්‍රමවේදය භාවිතා කරමින් තදනන්තරව ක්‍රමක්ෂිත පිරිවැය අනුව ගණනය කරනු ලැබේ . සඵල පොළී ක්‍රමවේද ක්‍රමක්ෂය විස්තීරණ අදායම් ප්‍රකාශයේ මූල්‍ය ආදායමේ අන්තර්ගත කරනු ලැබේ .හානි හේතු කොට ගෙන ඇතිවන අලාභ මූල්‍ය පිරිවැයේ විස්තීරණ අදායම් ප්‍රකාශයේ පිළිගනු ලැබේ.

රජයේ සුරැකුම්පත් සහ ස්ථාවර තැන්පතු වල අයෝජන, කල්පිරීම දක්වා රඳවා ගනු ලැබූ ආයෝජන යටතේ වර්ගීකරණය කර තිබේ.

**(ඈ) විකිණීම සඳහා ඇති මූල්‍ය ආයෝජන**

විකිණීම සඳහා ඇති මූල්‍ය වත්කම් යනු චක්‍රණම සඳහා ඇති ලෙස නම් කර ඇති හෝ ඉහත සඳහන් කවර හෝ මූල්‍ය වත්කම් කාණ්ඩයකට වර්ගීකරණය කර නොමැති ව්‍යුත්පන්න නොවන මූල්‍ය වත්කම් වේ .මූලික පිළිගැනීමට පසුව , ඒවා සාධාරණ වටිනාකමට ගණනය කරනු ලබන අතර හානි අලාභ හැර එහි වෙනස්කම් අනෙකුත් විස්තීරණ ආදායමේ පිළිගනු ලබන අතර අරමුදල් සහ සංචිතවල වෙන්කර ඇති සාධාරණ වටිනාකමේ ඉදිරිපත් කරනු ලැබේ .

විකිණීම සඳහා ඇති ණය සුරැකුම් මත පොළී ආදායම සඵල පොළී අනුපාතය භාවිතා කරමින් ගණනය කරනු ලබන අතර ලාභයෙහි හෝ අලාභයෙහි පිළිගනු ලැබේ .ආයෝජනයක් පිළිගැනීම ඉවත් කළ විට ,අරමුදල් සහ සංචිතවල එකතුවූ ලාභය හෝ පාඩුව ලාභ හෝ අලාභවල ප්‍රතිවර්ගීකරණය කරනු ලැබේ.

මූලික පිළිගැනුම මත විකිණීම සඳහා ඇති මූල්‍ය අයෝජනයක් ලෙස මණ්ඩලය කවර හෝ මූල්‍ය වත්කමක් නම් කර නොමැත.

**2.5 මූල්‍ය වත්කම් හානි**

සෑම වාර්තාකරණ දිනයකදීම මූල්‍ය වත්කමක් හෝ මූල්‍ය වත්කම් සමූහයක් හානිවීමේ වාස්තවික සාක්ෂි ඇත්දැයි මණ්ඩලය තක්සේරු කරයන අතර එවැනි හානිවීමක් සිදුව ඇත්නම්, වත්කමේ ධාරණ අගය සහ ඇස්තමේන්තුගත අනාගත මුදල් ප්‍රවාහයේ වත්මන් වටිනාකම අතර වෙනස ලබා ගැනීම මගින් හානියේ ප්‍රමාණය ගණනය කරනු ලැබේ .

**3. බැරකම් සහ ප්‍රතිපාදන**

මූල්‍ය තත්වය පිළිබඳ ප්‍රකාශය මත ජංගම බැරකම් ලෙස වර්ගීකරණය කර ඇති බැරකම් වනුයේ ඉල්ලුම මත හෝ වාර්තාකරණ දිනයේ සිට වසරක් තුළ ගෙවීමට නියමිතව ඇති දේය. ජංගම නොවන බැරකම් වනුයේ වාර්තාකරණ දිනයේ සිට වසරකට පසුව ගෙවීමට නියමිත ශේෂ වේ .

මෙම මූල්‍ය වාර්තා සකස් කිරීමේදී, දන්තා සියලු බැරකම් සඳහා හේතු දක්වා ඇත .අතීත සිදුවීමක ප්‍රතිඵලයක් ලෙස මණ්ඩලයට නෛතික හෝ සම්මුතික බැඳීමක් ඇති විටදී සහ බැඳීම නිරාකරණය සඳහා ආර්ථික ප්‍රතිලාභ පිටතට ගලායාමත් අවශ්‍ය කරනු ලැබීමට ඉඩ ඇති විටදී ප්‍රතිපාදන සහ බැරකම් පිළිගනු ලැබේ .

**3.1 විශ්‍රාම ප්‍රතිලාභ**

ශ්‍රී ලංකා ගිණුම්කරණ ප්‍රමිති 19 ‘විශ්‍රාමික ප්‍රතිලාභ පිරිවැය’ අනුකූල වන පරිදි සියලු ස්ථිර සේවකයන් සඳහා සේවයේ පළමු වසර සම්පූර්ණ කිරීමේ සිට විශ්‍රාමික පාරිතෝෂික සඳහා ප්‍රතිපාදන සලසා ඇත .කෙසේවෙතත්, 1983 අංක 12 දරන පාරිතෝෂික ගෙවීම් පනත සමග සේවකයකු සඳහා වන වගකීම ඇති වනුයේ පස් වසරක අඛණ්ඩ සේවා කාලයක් සම්පූර්ණ කිරීමේදී පමණි. බැරකම් සඳහා බාහිරින් අරමුදල් සපයනු නොලැබේ.

**3.2 බදුකරණය**

1990 අංක 22 දරන දේශීය ආදායම් පනත සහ එහි සංශෝධන ප්‍රකාරව මණ්ඩලය ආදායම් බද්දෙන් නිදහස් කර තිබේ .

**3.3 ප්‍රාග්ධන වෙන්කිරීම් සහ අසම්භාව්‍ය බැරකම්**

අසම්භාව්‍ය බැරකම් වනුයේ ආර්ථික ප්‍රතිලාභ පැවරුම සිදු වීමට ඉඩක් නොමැති හෝ විශ්වාසනීය ලෙස මිණීමට නොහැකි අවස්ථාවන්හිදී අවිනිශ්චිත අනාගත සිදුවීම් හෝ වත්මන් බැඳීම් මගින් පමණක් පැවැත්ම තහවුරු කරන භව්‍ය බැඳීම් වේ .

මණ්ඩලයේ ප්‍රාග්ධන වෙන්කිරීම් සහ අසම්භාව්‍ය බැරකම් මූල්‍ය ප්‍රකාශනයන්හි අදාළ සටහන්වල හෙළිදරව් කර ඇත.

**3.4 ගොවි විශ්‍රාම අරමුදලේ බැරකම්**

ගොවි විශ්‍රාම අරමුදලේ බැරකම් 2007 දී සිදුකරන ලද ආයුගණක ගණනය කිරීම මත වත්මන් වටිනාකම පාදකව මූල්‍ය ප්‍රකාශනයන්හි ගිණුම් ගත කර ඇත.

**4. විස්තීර්ණ ආදායම් ප්‍රකාශය**

**4.1 ආදායම**

අ) මණ්ඩලයේ ආදායම රක්ෂණ වාරික ,භාණ්ඩාගාර බිල්පත්වලින් සහ සේවක ණය සඳහා පොළී ආදායම සහ අනෙකුත් විවිධ ආදායම් නියෝජනය කරයි .

ආ) වාරික එකතු කිරීමෙන් ලත් සියලුම ආදායම් මුදල් පදනමකින් පිළිගනු ලැබේ .

#### 4.2 ආදායම පිළිගැනීම

අ) විශ්‍රාම වැටුප් වාරික ආදායම රක්ෂිත කාලය සඳහා පිළිගනු ලැබේ .

ආ) ඉහත ආදායම උපවිත පදනමකින් වන අතර අදාළ වියදම් සමග ගලපනු ලැබේ.

ඇ) පොළී ආදායම කාල පදනමකින් උපවිත වේ .

#### 4.3 රජයේ ප්‍රදාන සඳහා ගිණුම්කරණය

දරන ලද වියදම් වෙනුවෙන් මණ්ඩලයට ගෙවනු ලබන ප්‍රදාන එම වියදම් පිළිගනු ලැබූ කාල සීමාව තුළ ආදායම් ලෙස විස්තීර්ණ ආදායමේ පිළිගනු ලැබේ. වත්කමක පිරිවැය සඳහා මණ්ඩලයට ගෙවනු ලබන ප්‍රදාන ආශ්‍රිත වත්කමේ ප්‍රයෝජ්‍ය ආයු කාලය පුරා ක්‍රමික පදනමකින් විස්තීර්ණ ආදායම් ප්‍රකාශයේ පිළිගනු ලැබේ.

#### 4.4 වියදම

දරන ලද පිරිවැය සහ නිශ්චිත වියදම් අයිතම ඉපැයුම අතර සෘජු සම්බන්ධතාවයේ පදනමින් විස්තීර්ණ ආදායම් ප්‍රකාශයේ වියදම් පිළිගනු ලැබේ. මණ්ඩලය පවත්වාගෙන යාම සහ ප්‍රාග්ධන වත්කම් කාර්යක්ෂම තත්වයෙන් පවත්වාගෙන යාම සඳහා දරන ලද සියලු වියදම්, වසර සඳහා අතිරික්තය සකස් කිරීමේදී ආදායමට බැර කර ඇත.

අංක 401/4 දරන අධ්‍යක්ෂ මණ්ඩල පත්‍රිකාව මගින් පහත දැක්වෙන අනුපාත මත වෙන්කරනු ලැබූ මණ්ඩලයේ වකු වියදම් පහත දැක්වෙන පරිදි වේ.

වියදම	අනුපාත
වැටුප් .අ.භා.සේ,අ.අ.සේ ,	50%
වෛද්‍ය වියදම්	50%
උපදේශන ගාස්තු	40%
සුබසාධනය	50%
නිල ඇඳුම්	48%
සංග්‍රහ	40%
මුද්‍රණ	40%
තෛතික ගාස්තු	60%
දැනුවත්කිරීම් හා පුහුණු	20%
අධ්‍යක්ෂ මණ්ඩල දීමනා	40%
කුලී කටනදුර ,	40%
තැපැල් ගාස්තු	55%
විදුලි	40%
ගමන්අතිකාල ,	50%
ජල බිල්පත්	40%
දෛනික වේතන	50%

ආරක්ෂක කටයුතු	20%
කාර්යාලීය උපකරණ නඩත්තුව	20%
වාහන නඩත්තුව	57%
පරිගණක නඩත්තුව	25%
ඉන්ධන වියදම්	30%
ගොඩනැගිලි නඩත්තුව	40%
ලිපි ද්‍රව්‍ය	48%

**5. මුදල් ප්‍රවාහ ප්‍රකාශය**

ශ්‍රී ලංකා ගිණුම්කරණ ප්‍රමිති 07 ප්‍රකාරව මුදල් ප්‍රවාහ ප්‍රකාශය ඉදිරිපත් කර ඇත්තේ “වක්‍ර ක්‍රමය” යොදා ගනිමිනි.

**6. වාර්තාකරණ දිනයෙන් පසු සිදුවීම්**

වාර්තාකරණ දිනයෙන් පසු සිදුවන සිදුවීම්වල ප්‍රමාණවත් බව සලකා බලා ඇති අතර අවශ්‍ය තැන්හිදී ගිණුම්වල යෝග්‍ය ගැලපීම් සිදුකර ඇත.

**1. ආශ්‍රිත පාර්ශව ගනුදෙනු**

කෘෂිකාර්මික රක්ෂණ යෝජනා ක්‍රමය හා ධීවර විශ්‍රාම වැටුප් යෝජනා ක්‍රමය ගොවි විශ්‍රාම වැටුප් යෝජනා ක්‍රමයේ ආශ්‍රිත පාර්ශව ලෙස සලකනු ලැබේ. මෙම ආශ්‍රිත පාර්ශව සමග සිදුකළ ගනුදෙනු සාධාරණ වටිනාකම මත පදනම්ව හෙළිදරව් කරනු ලැබේ. ගොවි විශ්‍රාම වැටුප් යෝජනා ක්‍රමය කෘෂිකාර්මික රක්ෂණ යෝජනා ක්‍රමයෙන් සහ ධීවර විශ්‍රාම වැටුප් යෝජනා ක්‍රමයෙන් පිළිවෙලින් රු. 295,230,441.79 ක් සහ රු. 518,000.00 වූ ණය ලබා ගෙන ඇත.

**2. පූර්ව වසර ගැලපුම්**

පූර්ව වසර සඳහා ගැලපුම් පහත දක්වා ඇති පරිදි වේ.

2014-2015 සඳහා විශ්‍රාම වැටුප් ගෙවීම් වවුචර බෙදා හැරීම වෙනුවෙන් තැපැල් දෙපාර්තමේන්තුවට පියවීමට ඇති තැපැල් ගාස්තු -රු. 3,339,138.00

**8 අනිශ්චිත අවස්ථා**

මාවිල්ආරු අමුණ වසා දැමීමෙන් පීඩාවට පත් ගොවීන්ට වන්දි ගෙවීමේදී රු. මිලියන 7 කට ආසන්න මුදලක් සාවද්‍ය පරිහරණය සම්බන්ධයෙන් මණ්ඩලයේ නිලධාරීන් 3 දෙනෙකුට එරෙහිව නඩුවක් කොළඹ මහේස්ත්‍රාත් අධිකරණය හමුවේ විභාගවෙමින් පවතින අතර ඔවුනට එරෙහිව අධිචෝදනා ගොනු කිරීමට නියමිතය .



කෘෂිකාර්මික හා ගොවිජන රක්ෂණ මණ්ඩලය									
ගොවි විශ්‍රාම වැටුප් සහ සමාජ ආරක්ෂණ ප්‍රතිලාභ යෝජනා ක්‍රමය					ගොවි විශ්‍රාම වැටුප් සහ සමාජ ආරක්ෂණ ප්‍රතිලාභ යෝජනා ක්‍රමය				
මූල්‍ය පකාඨ සඳහා සටහන්									
සටහන - 01									
2016 දෙසැම්බර් 31 දිනට පිරිසක, දේපළ හා උපකරණ									
විස්තරය	රථවාහන	කාර්යාල	සුබසාධන	ගෘහ භාණ්ඩ	වායු සමන	පරිගණක	ප්‍රචාරක	පරිගණක	එකතුව
		උපකරණ	උපකරණ	සහ සවිකිරීම්					
2016 ජනවාරි 1 දිනට පිරිවැය	2,102,060.70	1,620,558.04	22,330.75	1,059,088.53	527,397.74	26,054,431.74	422,837.14	1,475,000.00	33,283,704.64
එකතුකිරීම්		14,400.00	-	480,246.00	199,800.00	58,800.00	-	-	753,246.00
අඩුකළා: බැහැර කිරීම	-	-	-	-	-	(534,776.24)	-	-	(534,776.24)
<b>මුළු පිරිවැය</b>	<b>2,102,060.70</b>	<b>1,634,958.04</b>	<b>22,330.75</b>	<b>1,539,334.53</b>	<b>727,197.74</b>	<b>25,578,455.50</b>	<b>422,837.14</b>	<b>1,475,000.00</b>	<b>33,502,174.40</b>
ක්ෂයවීම් අනුපාතය %	20%	10%	10%	10%	20%	20%	10%	20%	
සමුච්චිත ක්ෂයවීම් :									
2016 ජනවාරි 01 දිනට	2,102,060.70	1,619,348.04	20,430.75	808,379.59	361,530.46	24,807,658.06	422,837.14	1,180,000.00	31,322,244.74
අඩුකළා: බැහැර කිරීම						(534,776.24)			(534,776.24)
2016 වසර සඳහා ක්ෂයවීම්	-	1,715.00	950.00	61,551.33	46,772.22	431,360.83	-	295,000.00	837,349.38
<b>මුළු ක්ෂයවීම්</b>	<b>2,102,060.70</b>	<b>1,621,063.04</b>	<b>21,380.75</b>	<b>869,930.92</b>	<b>408,302.68</b>	<b>24,704,242.65</b>	<b>422,837.14</b>	<b>1,475,000.00</b>	<b>31,624,817.88</b>
<b>ශුද්ධ වටිනාකම</b>	<b>-</b>	<b>13,895.00</b>	<b>950.00</b>	<b>669,403.61</b>	<b>318,895.06</b>	<b>874,212.85</b>	<b>-</b>	<b>-</b>	<b>1,877,356.52</b>

කෘෂිකාර්මික හා ගොවිජන රක්ෂණ මණ්ඩලය		
ගොවි විශ්‍රාම වැටුප් සහ සමාජ ආරක්ෂණ ප්‍රතිලාභ යෝජනා ක්‍රමය		
<u>මූල්‍ය සකාශ සඳහා සටහන්</u>		
	<b>31.12.2016</b>	<b>31.12.2015</b>
	Rs. Cts.	Rs. Cts.
<b>සටහන 02- තොග</b>		
මුද්‍රණ ද්‍රව්‍ය	1,928,010.81	2,125,022.06
ලිපි ද්‍රව්‍ය තොග	2,665.78	89,350.52
	<b>1,930,676.59</b>	<b>2,214,372.58</b>
<b>සටහන 03 - ලැබිය යුතු දෑ</b>		
එකතුකිරීමේ නියෝජිතයන්ගෙන් ලැබිය යුතු දෑ	686,979.20	686,979.20
තැපැල් දෙපාර්තමේන්තුවෙන් ලැබිය යුතු දෑ	23,454,686.00	35,689,048.00
	<b>24,141,665.20</b>	<b>36,376,027.20</b>
<b>සටහන 04- කල්පිරීම දක්වා රඳවා ගත් ආයෝජන</b>		
භාණ්ඩාගාර බිල්පත් - මහජන බැංකුව	45,418,691.69	47,567,075.86
	<b>45,418,691.69</b>	<b>47,567,075.86</b>
<b>සටහන 05- ලැබිය යුතු ආදායම</b>		
ගොවීන්ගේ දායක මුදල	3,278,802.60	4,077,203.00
ජීවිත රක්ෂණ වාරික සඳහා ගොවීන්ගේ දායක මුදල	414,960.00	539,100.00
පරිපාලන වියදම් සඳහා ගොවීන්ගේ දායක මුදල	207,480.00	269,550.00
	<b>3,901,242.60</b>	<b>4,885,853.00</b>
<b>සටහන 06 - බැංකුවේ ඇති මුදල්</b>		
ශී/අංක.100150112345 - මහජන බැංකුව යුනියන් පෙදෙස	1,660,942.90	1,541,453.62
ශී/අංක. 100180112344 - මහජන බැංකුව යුනියන් පෙදෙස	252,901.91	370,525.91
ශී/අංක. 100130112351 - මහජන බැංකුව යුනියන් පෙදෙස	307,798.33	314,440.14
ශී/අංක. 100110112347 - මහජන බැංකුව යුනියන් පෙදෙස	411,755.57	600,887.40
ශී/අංක. 8403704 - ලංකා බැංකුව යුනියන් පෙදෙස	68,003.50	24,684.10
එකතු කිරීමේ ගිණුම්	3,167.00	10,567.00
	<b>2,704,569.21</b>	<b>2,862,558.17</b>
<b>සටහන 07 - ගොවි විශ්‍රාම වැටුප් අරමුදල</b>		
ඉදිරියට ගෙනා ගේෂය	(60,714,518,840.20)	(57,249,428,978.77)
පෙර වසරේ ගැලපුම	(3,339,138.00)	(21,729,892.05)
	<b>(60,717,857,978.20)</b>	<b>(57,271,158,870.82)</b>
<b>එකතුව/ (අඩුකළා)</b>		
වියදමට වැඩි මුළු ආදායම	(3,357,153,830.60)	(3,443,359,969.38)
	<b>(64,075,011,808.80)</b>	<b>(60,714,518,840.20)</b>

කෘෂිකාර්මික හා ගොවිජන රක්ෂණ මණ්ඩලය			
ගොවි විශ්‍රාම වැටුප් සහ සමාජ ආරක්ෂණ ප්‍රතිලාභ යෝජනා ක්‍රමය			
<u>මූල්‍ය ප්‍රකාශ සඳහා සටහන්</u>			
		<b>31.12.2016</b>	<b>31.12.2015</b>
		රු. ශත.	රු. ශත.
<b>සටහන 8 - ප්‍රාග්ධන වියදම් සඳහා රජයේ ප්‍රදාන</b>			
ඉදිරියට ගෙනා ශේෂය		1,961,460.94	2,280,409.68
<u>එකතුකළා / (අඩුකළා)</u>			
රජයේ ප්‍රදානය ක්‍රමක්ෂය		(837,349.38)	(767,459.86)
වසර තුළ එකතු කිරීම්		753,246.00	448,511.12
ඉදිරියට රැගෙන යන ලද ශේෂය		<b>1,877,357.56</b>	<b>1,961,460.94</b>
<b>සටහන 9 - ගෙවිය යුතු දෑ</b>			
නියෝජිතයන් කොමිස්		96,824.00	125,790.00
කාර්ය මණ්ඩල ආරක්ෂක තැන්පතුව		152,100.00	154,600.00
කෘ.ගො.ර.ම.ජංගම ගිණුම		85,512,905.66	88,590,184.58
විශ්‍රාම වැටුප් ගෙවීම		3,241,125,668.00	3,260,216,029.00
විශ්‍රාම වැටුප් කොමිස් මුදල		14,001,380.00	13,694,665.00
සමූහ රක්ෂණ වාරිකය		176,242,010.00	163,187,680.00
විශ්‍රාම වැටුප් ගෙවීම සඳහා ණය			
- ධීවර විශ්‍රාම වැටුප් යෝජනා ක්‍රමය		649,510,627.28	628,322,254.04
- කෘ.ගො.ර.ම		365,724,524.46	331,963,805.45
		<b>4,532,366,039.40</b>	<b>4,486,255,008.07</b>
<b>සටහන 10 - උපචිත වියදම්</b>			
මුද්‍රණ ගාස්තු සඳහා ප්‍රතිපාදන		651,771.16	531,771.16
උපචිත වියදම්		1,991,590.00	126,517.00
ගෙවිය යුතු කාර්ය මණ්ඩල සේ.අ.අ. හා සේ.භා.අ.		13,358,010.80	21,729,892.05
විගණන ගාස්තු සඳහා ප්‍රතිපාදන			
- පෙර වසර		3,382,031.00	3,132,031.00
- වත්මන් වසර		250,000.00	250,000.00
		<b>19,633,402.96</b>	<b>25,770,211.21</b>

කෘෂිකාර්මික හා ගොවිජන රක්ෂණ මණ්ඩලය			
ගොවි විශ්‍රාම වැටුප් සහ සමාජ ආරක්ෂණ ප්‍රතිලාභ යෝජනා ක්‍රමය			
<u>මූල්‍ය ප්‍රකාශ සඳහා සටහන්</u>			
		<b>31.12.2016</b>	<b>31.12.2015</b>
		රු. ශත.	රු. ශත.
<b>සටහන 11 - අනෙකුත් ආදායම</b>			
විවිධ ආදායම		17,690.00	24,670.00
බැහැර කිරීම් ආදායම		1,200.00	-
		<b>18,890.00</b>	<b>24,670.00</b>
<b>සටහන 12 - පරිපාලන වියදම්</b>			
වැටුප් සහ වෙනත්		75,596,720.81	72,189,216.37
සේ.අ.අ		6,734,940.09	6,304,833.14
සේ.භා.අ.		1,683,759.96	1,576,208.28
ගමන් සහ යැපුම්		2,024,527.50	1,718,954.58
අතිකාල		1,144,528.65	2,916,614.56
දෛනික වැටුප්		115,379.25	284,940.50
වෛද්‍ය වියදම්		644,334.00	641,468.00
පාරිතෝෂිකය		5,577,347.12	4,237,129.83
TAC දීමනා		-	-
කාර්ය මණ්ඩල සුබසාධනය		1,886,477.37	652,651.83
තෛතික ගාස්තු		250,204.50	57,690.00
කාර්ය මණ්ඩල නිල ඇඳුම්		138,276.00	261,656.29
අධ්‍යක්ෂ මණ්ඩල සාමාජිකයන් සඳහා දීමනා		229,383.20	168,620.00
උපදේශන ගාස්තු		64,200.00	112,000.00
කම්කරු ගාස්තු		-	5,000.00
කුලී		4,433,008.22	5,119,108.03
දුරකථන		957,105.00	904,570.47
තැපැල් ගාස්තු		3,022,057.70	941,760.46
ආරක්ෂක		166,980.00	184,730.00
විදුලිය		1,085,192.46	1,044,147.69
ජල බිල්පත්		133,281.27	151,921.71
විගණන ගාස්තු		250,000.00	250,000.00
භාෂා පරිවර්තන ගාස්තු		-	-
ඉන්ධන		2,122,675.48	2,047,609.01
දැනුවත්බව සහ පුහුණුව		1,670,000.83	2,129,189.53
මුද්‍රණ		1,315,086.25	1,026,979.26
ලිපි ද්‍රව්‍ය සහ පාරිභෝජ්‍ය ද්‍රව්‍ය		1,958,772.06	1,995,681.77
සංග්‍රහ		233,390.64	157,426.24
රථ වාහන නඩත්තුව		4,621,494.36	3,436,224.98
ගොඩනැගිලි නඩත්තුව		48,110.80	563,465.60
කාර්යාල උපකරණ නඩත්තුව		191,113.42	61,198.15
පරිගණක නඩත්තුව		402,388.00	1,133,551.80
<b>ක්ෂය වීම</b>		837,349.38	767,459.86
		<b>119,538,084.32</b>	<b>113,042,007.94</b>
<b>සටහන 13 - මූල්‍ය සහ වෙනත්</b>			
ණය පොලී		94,949,092.25	55,865,248.65
බැංකු ගාස්තු		87,964.86	69,205.41
		<b>95,037,057.11</b>	<b>55,934,454.06</b>

**2016 දෙසැම්බර් 31 දිනට මූල්‍ය ප්‍රකාශන**

**ධීවර විශ්‍රාම වැටුප් සහ සමාජ ආරක්ෂණ  
ප්‍රතිලාභ යෝජනා ක්‍රමය**



කෘෂිකාර්මික හා ගොවිජන රක්ෂණ මණ්ඩලය			
ධීවර විශ්‍රාම වැටුප් සහ සමාජ ආරක්ෂණ ප්‍රතිලාභ යෝජනා ක්‍රමය			
<u>විස්තීර්ණ ආදායම් ප්‍රකාශය</u>			
<b>2016 දෙසැම්බර් 31 න් අවසන් වසර සඳහා</b>			
		<b>31.12.2016</b>	<b>31.12.2015</b>
		රු. ශත.	රු. ශත.
සටහන්			
පොළී ආදායම		63,046,647.85	38,040,716.65
ධීවරයන්ගේ දායක මුදල		928,732.00	1,030,292.00
		63,975,379.85	39,071,008.65
අඩුකළා :			
පරිපාලන වියදම් සඳහා පවරන ලද පොළී ආදායම		(3,500,000.00)	(3,500,000.00)
<b>අරමුදල සඳහා මුළු ආදායම</b>		<b>60,475,379.85</b>	<b>35,571,008.65</b>
<b>අඩුකළා : වියදම්</b>			
ශුද්ධ දායක මුදල් ආපසු ගෙවීම්		(778,647.00)	(412,085.00)
ශුද්ධ පොළී ආපසු ගෙවීම්		(907,875.00)	(475,881.00)
දිරි දීමනා ගෙවීම්		(63,361.00)	(65,604.00)
සමූහ රක්ෂණ වාරිකය		(1,761,650.00)	(1,763,390.00)
විශ්‍රාම වැටුප් ගෙවීම් සහ කොමිස් මුදල්			
- විශ්‍රාම වැටුප් ගෙවීම්		(53,821,700.00)	(47,418,578.00)
- විශ්‍රාම වැටුප් ගෙවීම් සඳහා කොමිස් මුදල්		(636,915.00)	(562,740.00)
මුළු වියදම		<b>(57,970,148.00)</b>	<b>(50,698,278.00)</b>
මෙහෙයුම් අතිරික්තය / හිඟය		<b>2,505,231.85</b>	<b>(15,127,269.35)</b>
<b>ආදායම - පරිපාලනය සඳහා</b>			
පරිපාලන වියදම් සඳහා පොළී ආදායම		3,500,000.00	3,500,000.00
පරිපාලන වියදම් සඳහා රජයේ ප්‍රදාන		1,500,000.00	1,500,000.00
		<b>5,000,000.00</b>	<b>5,000,000.00</b>
විවිධ ආදායම්		-	-
		<b>5,000,000.00</b>	<b>5,000,000.00</b>
		<b>7,505,231.85</b>	<b>(10,127,269.35)</b>
<b>අඩුකළා : වියදම්</b>			
පරිපාලන සහ ආයතනික වියදම්	10	5,077,139.86	5,015,930.43
මූල්‍ය ගාස්තු	11	7,500.00	4,093.00
මුළු පරිපාලන වියදම්		<b>5,084,639.86</b>	<b>5,020,023.43</b>
වර්ෂය සඳහා ලාබය/(අලාබය)		<b>2,420,591.99</b>	<b>(15,147,292.78)</b>
<b>අනෙකුත් විස්තීර්ණ ආදායම</b>			
පාරිතෝෂික ලාබ/(අලාබ)		357,981.89	28,657.88
විශ්‍රාම බැරකම වැඩිවීම		(246,515,112.73)	(228,488,809.14)
		<b>(246,157,130.84)</b>	<b>(228,460,151.26)</b>
වසර සඳහා මුළු විස්තීර්ණ ආදායම		<b>(243,736,538.85)</b>	<b>(243,607,444.04)</b>

කෘෂිකාර්මික හා ගොවිජන රක්ෂණ මණ්ඩලය			
ධීවර වීග්‍රාම වැටුප් සහ සමාජ ආරක්ෂණ ප්‍රතිලාභ යෝජනා ක්‍රමය			
ස්කන්ධ වෙනස්වීම් පිළිබඳ ප්‍රකාශය			
<b>2016 දෙසැම්බර් 31 දිනට</b>			
	ධීවර වීග්‍රාම වැටුප්	මරණ පාරිතෝෂික	එකතුව
	අරමුදල	අරමුදල	
2012 දෙසැම්බර් 31 දිනට ශේෂය	(1,930,371,414.21)	21,525,809.70	(1,908,845,604.51)
පෙර වසර ගැලපුම	(654,801.02)	-	(654,801.02)
2014 දෙසැම්බර් 31 දිනට ශේෂය	(1,931,026,215.23)	21,525,809.70	(1,909,500,405.53)
<b>වසර තුළ එකතුවීම් - 2015</b>			
ඉද්ධ අතිරික්තය	(243,607,444.04)		(243,607,444.04)
වියදමට වැඩි ආදායම - ජීවිත රක්ෂණය	-	<b>1,254,390.00</b>	1,254,390.00
2015 දෙසැම්බර් 31 දිනට ශේෂය	(2,174,633,659.27)	22,780,199.70	(2,151,853,459.57)
		-	-
2015 දෙසැම්බර් 31 දිනට ගැලපූ ශේෂය	(2,174,633,659.27)	-	(2,151,853,459.57)
<b>වසර තුළ එකතුවීම් - 2016</b>			
ඉද්ධ අතිරික්තය	(243,736,538.85)		(243,736,538.85)
වියදමට වැඩි ආදායම - ජීවිත රක්ෂණය		1,232,650.00	1,232,650.00
2016 දෙසැම්බර් 31 දිනට ශේෂය	<b>(2,418,370,198.12)</b>	<b>24,012,849.70</b>	<b>(2,394,357,348.42)</b>



කෘෂිකාර්මික හා ගොවිජන රක්ෂණ මණ්ඩලය		
ධීවර විශ්‍රාම වැටුප් සහ සමාජ ආරක්ෂණ ප්‍රතිලාභ යෝජනා ක්‍රමය		
මුදල් ප්‍රවාහ ප්‍රකාශය		
<b>2016 දෙසැම්බර් 31 දිනෙන් අවසන් වසර සඳහා</b>	<b>31.12.2016</b>	<b>31.12.2015</b>
	රු. ශත.	රු. ශත.
<b>මෙහෙයුම් ක්‍රියා කාරකම්වලින් මුදල් ප්‍රවාහ</b>		
ශුද්ධ අතිරික්තය	(243,736,538.85)	(243,607,444.04)
<b>ගැලපුම්</b>		
ක්ෂයවීම්	5,169.00	4,032.38
පෙර වසරට අදාළ ගැලපුම්	-	(654,801.02)
පාරිතෝෂික මත හිඟය/ලාභය	(357,981.89)	(28,657.88)
විශ්‍රාම බැරකම වැඩිවීම	246,515,112.73	228,488,809.14
විශ්‍රාමික පාරිතෝෂිකය සඳහා ප්‍රතිපාදන	166,594.56	123,667.53
<b>කාරක ප්‍රාග්ධන වෙනස්කම්වලට පෙර මෙහෙයුම් අතිරික්තය</b>	<b>2,592,355.55</b>	<b>(15,674,393.89)</b>
වට්ටෝරු භාණ්ඩවල (වැඩිවීම)/අඩුවීම	(161.79)	(1,877.06)
ලැබිය යුතු දෑ (වැඩිවීම)/අඩුවීම	(21,188,373.24)	16,420,155.43
අනෙකුත් ගෙවිය යුතු දෑ (වැඩිවීම)/අඩුවීම	4,891,578.09	3,850,451.60
උපවින වියදම් (වැඩිවීම)/අඩුවීම	250,000.00	247,000.00
	<b>(16,046,956.94)</b>	<b>20,515,729.97</b>
මෙහෙයුම් ක්‍රියා කාරකම්වලින් උත්පාදිත මුදල්	(13,454,601.39)	4,841,336.08
විශ්‍රාමික පාරිතෝෂිකය - ගෙවන ලද	-	-
<b>මෙහෙයුම් ක්‍රියා කාරකම්වලින් ශුද්ධ මුදල් ප්‍රවාහ</b>	<b>(13,454,601.39)</b>	<b>4,841,336.08</b>
<b>ආයෝජන ක්‍රියා කාරකම්වලින් මුදල් ප්‍රවාහ</b>		
මූල්‍ය සාධන පත්‍ර	11,466,898.74	(6,027,521.94)
දේපල, පිරිසක සහ උපකරණ මිලයට ගැනීම	-	(41,720.00)
සමූහ ජීවිත රක්ෂණ යෝජනා ත්‍රමය සඳහා දායක මුදල	1,761,650.00	1,763,390.00
වසර තුළ ප්‍රතිලාභ	(529,000.00)	(509,000.00)
<b>ආයෝජන ක්‍රියා කාරකම්වලින් ශුද්ධ මුදල් ප්‍රවාහ</b>	<b>12,699,548.74</b>	<b>(4,814,851.94)</b>
<b>මූල්‍ය ක්‍රියා කාරකම්වලින් මුදල් ප්‍රවාහ</b>		
	-	-
<b>මූල්‍ය ක්‍රියා කාරකම්වලින් ශුද්ධ මුදල් ප්‍රවාහ</b>	<b>-</b>	<b>-</b>
<b>මුදල් හා මුදලට සමාන දෑ ශුද්ධ වැඩිවීම / (අඩුවීම)</b>	<b>(755,052.65)</b>	<b>26,484.14</b>
වසර ආරම්භයේදී මුදල් සහ බැංකු ශේෂය	1,416,310.83	1,389,826.69
	<b>661,258.18</b>	<b>1,416,310.83</b>
<b>වසර අවසානයේදී මුදල් සහ බැංකු ශේෂය</b>		
බැංකුවේ ඇති මුදල් - 31.12.2016	<b>661,258.18</b>	<b>1,416,310.83</b>

කෘෂිකාර්මික හා ගොවිජන රක්ෂණ මණ්ඩලය  
ධීවර විශ්‍රාම වැටුප් සහ සමාජ ආරක්ෂණ ප්‍රතිලාභ යෝජනා ක්‍රමය  
2016 දෙසැම්බර් 31 න් අවසන් වසර සඳහා වැදගත් ගිණුම්කරණ ප්‍රතිපත්ති

**2. පොදු ප්‍රතිපත්ති**

**2.1 වාර්තාකරණ අස්කිත්වය**

ශ්‍රී ලංකා කෘෂිකාර්මික හා ගොවිජන රක්ෂණ මණ්ඩලය (මෙහි මින්මතු 'මණ්ඩලය' ලෙස සඳහන් කරනු ලබන) 1990 අංක 20 දරන පනතෙන් සංස්ථාගත කරන ලද අතර නුගේගොඩ, ගංගොඩවිල, සුභද්‍රාරාම පාරේ අංක 20 දරන ස්ථානයේ පිහිටා ඇත .ධීවර විශ්‍රාම වැටුප් සහ සමාජ ආරක්ෂණ ප්‍රතිලාභ යෝජනා ක්‍රමය ස්ථාපිත කරනු ලැබුයේ 1990 අංක 23 දරන ධීවර විශ්‍රාම වැටුප් සහ සමාජ ආරක්ෂණ ප්‍රතිලාභ යෝජනා ක්‍රමය පනතේ විධිවිධාන ප්‍රකාරවය.

**1.2 ප්‍රධාන ක්‍රියාකාරකම් හා මෙහෙයුම්වල ස්වභාවය**

ධීවරයන් සඳහා ගොවි විශ්‍රාම වැටුප් සහ සමාජ ආරක්ෂණ ප්‍රතිලාභ යෝජනා ක්‍රමයක් ක්‍රියාත්මක කිරීම.

**1.4 පිළියෙල කිරීමේ පදනම**

**(අ) අනුකූලතා ප්‍රකාශනය**

මෙම මූල්‍ය ප්‍රකාශන මූල්‍ය තත්වය පිළිබඳ ප්‍රකාශය, විස්තීරණ ආදායම් ප්‍රකාශය, අරමුදල් සහ සංචිතවල වෙනස්කම් පිළිබඳ ප්‍රකාශය, මුදල් ප්‍රවාහ ප්‍රකාශය මූල්‍ය ප්‍රකාශ සඳහා සටහන්වලින් සමන්විත වේ .මෙම ගිණුම් ප්‍රකාශන ශ්‍රී ලංකා වරලත් ගණකාධිකාරවරුන්ගේ ආයතනය විසින් නිකුත් කරන ලද ශ්‍රී ලංකා ගිණුම්කරණ ප්‍රමිති (ශ්‍රී.ල.මු.වා.ප්‍ර/ ශ්‍රී.ල.ගි.ප්‍ර.) ප්‍රකාරව පිළියෙල කර ඇත.

**(ආ) මැණීම් පදනම**

අදාළ සටහන් යටතේ සාධාරණ වටිනාකම සම්බන්ධයෙන් යෝග්‍ය අනාවරණ කරනු ලබන විටදී හැරුණු විට මූල්‍ය ප්‍රකාශන ඓතිහාසික පිරිවැය පදනමින් පිළියෙල කර ඇත .

**(ඇ) සන්සන්දනාත්මක තොරතුරු**

ප්‍රචර්ථන කාල සීමාවේ මූල්‍ය ප්‍රකාශ අවබෝධ කරගැනීම ඉහළ නැංවීම පිණිස සහ අන්තර් කාලසීමා සන්සන්දනීයභාවය වැඩි දියුණු කිරීම පිණිස මූල්‍ය ප්‍රකාශනයන්හි වාර්තා කොට ඇති සියලු මුදල් ප්‍රමාණ සඳහා පෙර කාලසීමාවට අදාළ ප්‍රමාණාත්මක, වෘත්තාන්තමය සහ විස්තරාත්මක ඇතුළු සන්සන්දනාත්මක තොරතුරු හෙළිදරව් කර ඇත.

මූල්‍ය ප්‍රකාශනයන්හි අයිතමයන් ඉදිරිපත් කිරීම හෝ වර්ගීකරණය සංශෝධනය කරනු ලැබ ඇති විටදී ,වඩා හොඳ ඉදිරිපත් කිරීමක් සැපයීම පිණිස ප්‍රචර්ථන වසර සමග අනුකූල වන සේ සන්සන්දනාත්මක මුදල් ප්‍රමාණ ද ප්‍රතිවර්ගීකරණය කර ඇත.

**(ඈ) කෘත්‍යාත්මක සහ ඉදිරිපත්කිරීමේ ව්‍යවහාර මුදල් ඒකකය**

මෙම මුදල් ප්‍රකාශ මණ්ඩලයේ කෘත්‍යාත්මක සහ ඉදිරිපත් කිරීමේ ව්‍යවහාර මුදල් ඒකකය වන ශ්‍රී ලංකා රුපියල්වලින් ඉදිරිපත් කර ඇත.

**(ඉ) තක්සේරු සහ තීරණ භාවිතය**

ශ්‍රී.ල.මු.වා.ප්‍ර / ශ්‍රී.ල.ගි.ප්‍රමිතිවලට අනුකූලව මූල්‍ය වාර්තා සකස්කිරීම සහ ඉදිරිපත් කිරීම ,ගිණුම්කරණ ප්‍රතිපත්ති සහ වාර්තාකරනු ලැබූ වත්කම් ,බැරකම් ,ආදායම් සහ වියදම් ප්‍රමාණ භාවිතය කෙරෙහි බලපාන්නා වූ කිත්දු, තක්සේරු සහ උපකල්පන සිදු කිරීමට කළමනාකාරිත්වයට නියම කරයි .යොදා ගනු ලැබූ මෙම ඇස්තමේන්තු සහ තීන්දු සැබෑ ප්‍රතිඵලවලට වඩා වෙනස් විය හැක.

ඇස්තමේන්තු සහ පාදක උපකල්පන අඛණ්ඩ පදනමකින් සමාලෝචනය කරනු ලැබේ. ගිණුම් කරන ඇස්තමේන්තු ප්‍රතිශෝධනය කිරීම අදාළ කාලසීමාව පමණක් බලපාන්නේ නම් ඒවා පිළිගනු ලබන්නේ එම ඇස්තමේන්තු ප්‍රතිශෝධනය කර ඇති කාලසීමාව තුළ වන අතර ප්‍රවර්තන හා යම් අනාගත කාලසීමාවන්ට එම ප්‍රතිශෝධනය බලපාන්නේ නම් ප්‍රතිශෝධන කාලසීමාව හා අනාගත කාලසීමාවන් සඳහා ද පිළිගනු ලැබේ.

මූල්‍ය ප්‍රකාශවල පිළිගෙන ඇති ප්‍රමාණ මත වඩාත්ම සැලකිය යුතු බලපෑම් ඇති කරන ගිණුම්කරණ ප්‍රතිපත්ති භාවිතා කිරීමේදී තක්සේරු ,අවිනිශ්චිතතා සහ තීරණාත්මක තීන්දු පිළිබඳ සැලකිය යුතු ක්ෂේත්‍ර පිළිබඳ තොරතුරු මූල්‍ය ප්‍රකාශයන්හි සටහන්වල අඩංගු කර ඇත.

**ඊ) ප්‍රවර්තන ව්‍යාපාරය (අඛණ්ඩ පැවැත්ම)**

ප්‍රවර්තන ව්‍යාපාරයක් ලෙස අඛණ්ඩව පැවැතීමට මණ්ඩලයට ඇති හැකියාව පිළිබඳව කළමනාකාරිත්වය තක්සේරුවක් කර තිබේ. එබැවින් ප්‍රවර්තන ව්‍යාපාරයක පදනමින් මූල්‍ය ප්‍රකාශන අඛණ්ඩව පිළියෙල කරනු ලැබේ.

**2. වත්කම් හා ඒවායේ තක්සේරු පදනම**

**2.1 දේපළ, පිරියත හා උපකරණ**

**(අ) පිළිගැනීම සහ ගණනය කිරීම**

දේපළ, පිරියත හා උපකරණ අයිතම ප්‍රකාශ කර ඇත්තේ එකතු වූ ක්ෂය කිරීම් හා හානි අලාභ අඩුකොට පිරිවැයට හෝ තක්සේරුවටය.

සියලු දේපළ, පිරියත සහ උපකරණ මූලික වාර්තා කර ඇත්තේ සමුච්චිත ක්ෂයවීම් හෝ වටිනාකමේ සමුච්චිත භාවිතවීම් අඩුකර පිරිවැයටය. වත්කමක වැදගත් සංරචක වෙනම හඳුනාගනු ලැබ ක්ෂය කරනු ලැබේ. දේපළක, පිරියතක හෝ උපකරණයක සැලකිය යුතු කොටස් යම් කාල අන්තර තුළ ප්‍රතිස්ථාපනක කරනු ලැබීමට අවශ්‍ය වූ විට, ප්‍රතිස්ථාපිත කොටස පිළිගැනීමෙන් ඉවත් කර නව කොටස එය ආශ්‍රිත ප්‍රයෝජ්‍ය ආයු කාලය සහ ක්ෂයවීම සහිතව අස්තීත්වය මගින් පිළිගනු ලැබේ. අනෙකුත් සියලු අළුත්වැඩියා සහ නඩත්තු පිරිවැය දරන ලද වියදම් ලෙස ආදායම් ප්‍රකාශයේ පිළිගනු ලැබේ.

රු. 691,945.42 ක මුළු ඓතිහාසික පිරිවැයක් සහිත සම්පූර්ණයෙන්ම ක්ෂය කරන ලද වත්කම් දේපළ, පිරියත හා උපකරණවල ඇතුළත් කර තිබේ.

**(ආ) පිරිවැය**

දේපළ පිරියත හා උපකරණවල පිරිවැය ඒවායේ මිලදී ගැනීමේ මිලෙන් සහ අදාළ වත්කම එහි අපේක්ෂිත භාවිතය සඳහා වැඩකරන තත්වයට ගෙන ඒම සඳහා වූ කිසියම් සෘජුවම ආරෝපණීය වූ පිරිවැයෙන් සමන්විත වේ.

වත්කම්වල ඉපැයුම් ධාරිතාවය දිගටම පවත්වා ගනු හෝ ඉහළ නැංවීම පිණිස ස්ථිර ස්වභාවයේ වත්කම් අත්කර ගැනීම, ව්‍යාප්ත කිරීම හෝ වැඩි දියුණු කිරීම සඳහා දරන ලද තදනන්තර වියදම ප්‍රාග්ධන වියදම් ලෙස සලකනු ලැබේ.

ප්‍රධාන පරීක්ෂාකිරීම් ඇතුළුව වෙනම ගිණුම් තබා ඇති දේපළ ,පිරියත හෝ උපකරණ අයිතමයක් ප්‍රතිස්ථාපනය කිරීම සඳහා දරන ලද වියදම ප්‍රාග්ධනීකරණය කරනු ලැබේ. අනෙකුත් තදනන්තර පිරිවැය ප්‍රාග්ධනීකරණය කරනු ලබන්නේ එම කොටස තුළ අන්තර්ගත අනාගත ආර්ථික ප්‍රතිලාභ සමාගමට ගලාඒමට හැකියාවක් ඇත්නම් සහ අයිතමයේ පිරිවැය විශ්වාසනීය ලෙස මැණිය හැකිනම් පමණි.

**(ඇ) ක්ෂයවීම්**

සරල මාර්ග ක්‍රමය මත පහත දැක්වෙන වාර්ෂික අනුපාතයන්ට එම වත්කම්වල ඇස්තමේන්තුගත ප්‍රයෝජ්‍ය ආයු කාලය තුළ එම ප්‍රමාණ පොත් වලින් ඉවත් කිරීම පිණිස, ක්ෂයවීම් විස්තීර්ණ ආදායම් ප්‍රකාශයේ වැය බරක් සේ දක්වනු ලබයි.

කාර්යාල උපකරණ	10%
ලී බඩු සහ සවිකිරීම්	10%
සුබසාධන උපකරණ	10%

**2.2 අස්පාඨය වත්කම්**

වත්කමට ආරෝපණය කළ හැකි අනාගත ආර්ථික ප්‍රතිලාභ ආයතනයට ගලා ඒමේ තත්වයක් තිබෙනම් සහ ශ්‍රී ලංකා ගිණුම්කරණ ප්‍රමිති ශ්‍රී.ල.ගි.ප්‍ර. -38 අස්පාඨය වත්කම් ප්‍රකාරව වත්කමේ පිරිවැය විශ්වාසනීය ලෙස මිණිය හැකි නම් අස්පාඨය වත්කමක් පිළිගනු ලැබේ. ඒ අනුව මෙම වත්කම් සමුච්චිත ක්‍රමක්ෂය සහ කිසියම් සමුච්චිත හානි අලාභ අඩුකර මූල්‍ය ප්‍රකාශවල දක්වනු ලැබේ .

පරිගණක මෘදුකාංග සරලරේඛීය ක්‍රමය මත වසර 5 ක කාලා සීමාවක් පුරා ක්‍රමක්ෂය කරනු ලැබේ.

**2.3 වට්ටෝරු භාණ්ඩ**

වට්ටෝරු භාණ්ඩ ප්‍රකාශ කර ඇත්තේ වඩා අඩු පිරිවැයට සහ ශුද්ධ උපලබ්ධි කළ අගයටය .ශුද්ධ උපලබ්ධි කළ අගය යනු සාමාන්‍ය ව්‍යාපාරික කටයුතුවලදී ඇස්තමේන්තුගත සම්පූර්ණ කිරීමේ සහ විකුණුම් වියදම් අඩුකිරීමෙන් පසු ඇස්තමේන්තුගත විකුණුම් මිලය .මෙම පිරිවැයට නොග භාණ්ඩ අත්කර ගැනීමේ සහ ඒවා දැනට තිබෙන ස්ථානයට සහ තත්වයට ගෙන ඒම දරන ලද වියදම් ද ඇතුලත්ය .

**2.4 මූල්‍ය වත්කම්**

ශ්‍රී.ල.ගි.ප්‍ර. 39 හි විෂය පථය තුළ මූල්‍ය වත්කම් යෝග්‍ය පරිදි ලාභය හෝ පාඩුව, ණය සහ ලැබිය යුතු දෑ, කල් පිරීම තෙක් රඳවා ගත් ආයෝජන, විකිණීම සඳහා ඇති මූල්‍ය වත්කම් හෝ ඉදිරි රැකුම් සාධන පත්‍ර ලෙස නම් කරනු ලැබූ ව්‍යුත්පන්න හරහා සාධාරණ වටිනාකමට මූල්‍ය වත්කම් ලෙස වර්ගීකරණය කරනු ලැබේ.

සිය මූල්‍ය වත්කම්හි මූලික පිළිගැන්ම මත අධ්‍යක්ෂ මණ්ඩලය ඒවායේ වර්ගීකරණය තීරණය කරයි.

සියලු මූල්‍ය වත්කම් ආරම්භයේදී සාධාරණ වටිනාකම ධන ලෙසත් ලාභ හෝ පාඩු මගින් වත්කම් සාධාරණ වටිනාකමට නොවන අවස්ථාවන්හිදී සෘජුව ආරෝපණීය ගනුදෙනු පිරිවැයටත් ආරම්භයේදී පිළිගනු ලැබේ.

ණය සහ ලැබිය යුතු දෑ සහ තැන්පත් ආරම්භයේදී ඒවා ආරම්භ කරනු ලබන දිනයේදී පිළිගනු ලැබේ. අනෙකුත් සියලු මූල්‍ය වත්කම් (ලාභ සහ පාඩු හරහා සාධාරණ වටිනාකමට නිමිත කළ වත්කම් ඇතුළුව) ආරම්භයේදී පිළිගනු ලබන්නේ සාධන පත්‍රයේ ගිවිසුම් ප්‍රතිපාදනයන්ට මණ්ඩලය පාර්ශවකරුවකු වූ වෙළඳ දිනයටය.

යම් වත්කමකින් මුදල් ප්‍රවාහයන් කෙරෙහි ඇති ගිවිසුම්කර හිමිකම් අවසාන වීමේදී හෝ මූල්‍ය වත්කමක හිමිකාරිත්වයේ සියලු අවදානම් සහ පරිදාන සැලකිය යුතු ලෙස බවරනු ලබන විටකදී ගනුදෙනුවක මූල්‍ය වත්කම් මත ගිවිසුම්කර මුදල් ප්‍රවාහ ලැබීමට ඇති අයිතිය එය පවරන විටදී මණ්ඩලය මූල්‍ය වත්කම පිළිගැනීම ඉවත් කරනු ලැබේ .පවරනු ලැබූ මූල්‍ය වත්කමක මණ්ඩලය විසින් නිර්මාණය කරනු ලැබූ හෝ රඳවාගනු ලැබූ යම් බැඳියාවක්, වෙනම වත්කමක් හෝ බැරකමක් ලෙස පිළිගනු ලැබේ.

මූල්‍ය වත්කම් සහ බැරකම් හිලච් කරනු ලබන අතර මුදල් ප්‍රමාණ හිලච් කිරීමට මණ්ඩලයට නෛතික අයිතිවාසිකමක් ඇති විටකදී සහ ශුද්ධ පදනමක් මත පියවීමට හෝ වත්කම උපලබ්ධි කර බැරකම සමගාමීව පියවීමට අදහස් කරන්නේ නම් පමණක්ම ශුද්ධ මුදල් ප්‍රමාණය මූල්‍ය තත්වය පිළිබඳ ප්‍රකාශයේ ඉදිරිපත් කරනු ලැබේ .

මණ්ඩලයේ මූල්‍ය වත්කම්වලට මුදල් සහ කොටි කාලීන ආයෝජන සහ වෙළඳ සහ අනෙකුත් ලැබිය යුතු දෑ ඇතුලත් වේ .

**(අ) ලාභ හෝ පාඩු හරහා සාධාරණ වටිනාකමට මූල්‍ය වත්කම්**

ලාභ හෝ පාඩු හරහා සාධාරණ වටිනාකමට මූල්‍ය වත්කම්වලට වෙළඳාම සඳහා තබා රඳවා ගෙන සිටිනු ලබන මූල්‍ය වත්කම් සහ ලාභ හෝ පාඩු හරහා සාධාරණ වටිනාකමට මුල් පිළිගැනීම මත නම් කළ මූල්‍ය වත්කම් ඇතුලත් වේ. මූල්‍ය වත්කම් ආසන්න කාලීනව විකිණීමේ හෝ ප්‍රතිමුද්‍රා ගැනීමේ කාර්යය සඳහා අත් කර ගෙන ඇත්නම් , ඒවා වෙළඳාම සඳහා රඳවා ගෙන ඇති සේ වර්ගීකරණය කරනු ලැබේ.

ලාභ හෝ පාඩු හරහා සාධාරණ වටිනාකමට මූල්‍ය වත්කම්, විස්තීරණ ආදායම් ප්‍රකාශයේ මූල්‍ය ආදායමට හෝ මූල්‍ය වියදමට පිළිගනු ලැබූ සාධාරණ වටිනාකමේ වෙනස්කම් සහිතව සාධාරණ වටිනාකමට මූල්‍ය තත්වය පිළිබඳ ප්‍රකාශයේ දක්වනු ලැබේ.

**(ආ) ණය සහ ලැබිය යුතු මුදල්**

ණය සහ ලැබිය යුතු දෑ සක්‍රීය වෙළඳපොලක මිල ගණන් ඉදිරිපත් කර නොමැති ස්ථාවර සහ නිශ්චයනීය ගෙවීම් සහිත ව්‍යුත්පන්න නොවන මූල්‍ය වත්කම් වේ. මූලික ගණනය කිරීමෙන් පසුව එබඳු මූල්‍ය වත්කම් හානි අඩු කොට සඵල පොළී ක්‍රමවේදය භාවිතා කරමින් තදනන්තරව ක්‍රමක්ෂිත පිරිවැය අනුව ගණනය කරනු ලැබේ. ක්‍රමක්ෂිත පිරිවැය ගණනය කරනු ලබන්නේ අත්කර ගැනීමේදී කිසියම් වට්ටමක් හෝ ආධිකායක් සහ සඵල පොළී අනුපාතයේ අනුකලක කොටසක් වන ගාස්තු හෝ පිරිවැය සැලකිල්ලට ගනිමිනි .සඵල පොළී අනුපාත ක්‍රමක්ෂය විස්තීරණ ආදායම් ප්‍රකාශයේ මූල්‍ය ආදායමේ අන්තර්ගත කරනු ලැබේ . හිනිවීම් හේතු කොට ගෙන ඇතිවන අලාභ මූල්‍ය පිරිවැයේ විස්තීරණ ආදායම් ප්‍රකාශයේ පිළිගනු ලැබේ.

ණය සහ ලැබිය යුතු දෑ සමන්විත වනුයේ වෙළඳ ලැබිය යුතු දෑ ,සේවක ණය ,තැන්පතු ,අත්තිකාරම් ,අනෙකුත් ලැබිය යුතු දෑ සහ මුදල් සහ මුදලට සමාන දෑ ආදියෙනි .

**(ඇ) කල්පිරීම දක්වා රඳවා ගනු ලැබූ ආයෝජන**

ස්ථාවර සහ නිශ්චයනීය ගෙවීම් සහිත ව්‍යුත්පන්න නොවන මූල්‍ය වත්කම් සහ ස්ථාවර කල්පිරීම් මණ්ඩලයට කල්පිරීම දක්වා රඳවා ගැනීමේ ධනාත්මක අභිප්‍රායක් සහ හැකියාවක් ඇති විටදී ඒවා කල් පිරීම දක්වා රඳවා ගැනීම සේ වර්ගීකරණය කරනු ලැබේ .මූලික ගණනය කිරීමෙන් පසුව කල්පිරීම දක්වා රඳවා ගනු ලැබූ ආයෝජන හානි අඩු කොට සඵල පොළී ක්‍රමවේදය භාවිතා කරමින් තදනන්තරව ක්‍රමක්ෂිත පිරිවැය අනුව ගණනය කරනු ලැබේ . සඵල පොළී ක්‍රමවේද ක්‍රමක්ෂය විස්තීරණ ආදායම් ප්‍රකාශයේ මූල්‍ය ආදායමේ අන්තර්ගත කරනු ලැබේ .හානි හේතු කොට ගෙන ඇතිවන අලාභ මූල්‍ය පිරිවැයේ විස්තීරණ ආදායම් ප්‍රකාශයේ පිළිගනු ලැබේ.

රජයේ සුරැකුම්පත් සහ ස්ථාවර තැන්පතුවල අයෝජන, කල්පිරීම දක්වා රඳවා ගනු ලැබූ ආයෝජන යටතේ වර්ගීකරණය කර තිබේ.

**(ඈ) විකිණීම සඳහා ඇති මූල්‍ය ආයෝජන**

විකිණීම සඳහා ඇති මූල්‍ය වත්කම් යනු විකුණුම් සඳහා ඇති ලෙස නම් කර ඇති හෝ ඉහත සඳහන් කවර හෝ මූල්‍ය වත්කම් කාණ්ඩයකට වර්ගීකරණය කර නොමැති ව්‍යුත්පන්න නොවන මූල්‍ය වත්කම් වේ .මූලික පිළිගැනීමට පසුව , ඒවා සාධාරණ වටිනාකමට ගණනය කරනු ලබන අතර හානි අලාභ හැර එහි වෙනස්කම් අනෙකුත් විස්තීරණ ආදායමේ පිළිගනු ලබන අතර අරමුදල් සහ සංචිතවල වෙන්කර ඇති සාධාරණ වටිනාකමේ ඉදිරිපත් කරනු ලැබේ . විකිණීම සඳහා ඇති ණය සුරැකුම් මත පොළී ආදායම සඵල පොළී අනුපාතය භාවිතා කරමින් ගණනය කරනු ලබන අතර ලාභයෙහි හෝ අලාභයෙහි පිළිගනු ලැබේ .ආයෝජනයක් පිළිගැනීම ඉවත් කළ විට ,අරමුදල් සහ සංචිතවල එකතුවූ ලාභය හෝ පාඩුව ලාභ හෝ අලාභවල ප්‍රතිවර්ගීකරණය කරනු ලැබේ.

මූලික පිළිගැනුම මත විකිණීම සඳහා ඇති මූල්‍ය අයෝජනයක් ලෙස මණ්ඩලය කවර හෝ මූල්‍ය වත්කමක් නම් කර නොමැත.

**2.5 මූල්‍ය වත්කම් හානි**

සෑම වාර්තාකරණ දිනයකදීම මූල්‍ය වත්කමක් හෝ මූල්‍ය වත්කම් සමූහයක් හානිවීමේ වාස්තවික සාක්ෂි ඇත්දැයි මණ්ඩලය තක්සේරු කරයන අතර එවැනි හානිවීමක් සිදුව ඇත්නම්, වත්කමේ ධාරණ අගය සහ ඇස්තමේන්තුගත අනාගත මුදල් ප්‍රවාහයේ වත්මන් වටිනාකම අතර වෙනස ලබා ගැනීම මගින් හානියේ ප්‍රමාණය ගණනය කරනු ලැබේ .

### 3. බැරකම් සහ ප්‍රතිපාදන

මූල්‍ය තත්වය පිළිබඳ ප්‍රකාශය මත ජංගම බැරකම් ලෙස වර්ගීකරණය කර ඇති බැරකම් වනුයේ ඉල්ලුම මත හෝ වාර්තාකරණ දිනයේ සිට වසරක් තුළ ගෙවීමට නියමිතව ඇති දේය. ජංගම නොවන බැරකම් වනුයේ වාර්තාකරණ දිනයේ සිට වසරකට පසුව ගෙවීමට නියමිත ශේෂ වේ .

මෙම මූල්‍ය වාර්තා සකස් කිරීමේදී, දත්තා සියලු බැරකම් සඳහා හේතු දක්වා ඇත .අතීත සිදුවීමක ප්‍රතිඵලයක් ලෙස මණ්ඩලයට නෛතික හෝ සම්මුතීන් බැඳීමක් ඇති විටදී සහ බැඳීම නිරාකරණය සඳහා ආර්ථික ප්‍රතිලාභ පිටතට ගලායාමත් අවශ්‍ය කරනු ලැබීමට ඉඩ ඇති විටදී ප්‍රතිපාදන සහ බැරකම් පිළිගනු ලැබේ .

#### 3.1 විශ්‍රාම ප්‍රතිලාභ

ශ්‍රී ලංකා ගිණුම්කරණ ප්‍රමිති 19 ‘විශ්‍රාමික ප්‍රතිලාභ පිරිවැය’ අනුකූල වන පරිදි සියලු ස්ථිර සේවකයන් සඳහා සේවයේ පළමු වසර සම්පූර්ණ කිරීමේ සිට විශ්‍රාමික පාරිතෝෂික සඳහා ප්‍රතිපාදන සලසා ඇත .කෙසේවෙතත්, 1983 අංක 12 දරන පාරිතෝෂික ගෙවීම් පනත සමග සේවකයකු සඳහා වන වගකීම් ඇති වනුයේ පස් වසරක අඛණ්ඩ සේවා කාලයක් සම්පූර්ණ කිරීමේදී පමණි. බැරකම් සඳහා බාහිරින් අරමුදල් සපයනු නොලැබේ.

#### 3.2 බදුකරණය

1990 අංක 22 දරන දේශීය ආදායම් පනත සහ එහි සංශෝධන ප්‍රකාරව මණ්ඩලය ආදායම් බද්දෙන් නිදහස් කර තිබේ .

#### 3.3 ප්‍රාග්ධන වෙන්කිරීම් සහ අසම්භාව්‍ය බැරකම්

අසම්භාව්‍ය බැරකම් වනුයේ ආර්ථික ප්‍රතිලාභ පැවරුම සිදු වීමට ඉඩක් නොමැති හෝ විශ්වාසනීය ලෙස මිණීමට නොහැකි අවස්ථාවන්හිදී අවිනිශ්චිත අනාගත සිදුවීම් හෝ වත්මන් බැඳීම් මගින් පමණක් පැවැත්ම තහවුරු කරන භව්‍ය බැඳීම් වේ .

මණ්ඩලයේ ප්‍රාග්ධන වෙන්කිරීම් සහ අසම්භාව්‍ය බැරකම් මූල්‍ය ප්‍රකාශනයන්හි අදාළ සටහන්වල හෙළිදරව් කර ඇත.

#### 3.4 ගොවි විශ්‍රාම අරමුදලේ බැරකම්

ගොවි විශ්‍රාම අරමුදලේ බැරකම් 2007 දී සිදුකරන ලද ආයුගණක ගණනය කිරීම මත වත්මන් වටිනාකම පාදකව මූල්‍ය ප්‍රකාශනයන්හි ගිණුම් ගත කර ඇත.

### 4. විස්තීර්ණ ආදායම් ප්‍රකාශය

#### 4.3 ආදායම

අ) මණ්ඩලයේ ආදායම රක්ෂණ වාරික ,භාණ්ඩාගාර බිල්පත්වලින් සහ සේවක ණය සඳහා පොළී ආදායම සහ අනෙකුත් විවිධ ආදායම් නියෝජනය කරයි .

ආ) වාරික එකතු කිරීමෙන් ලත් සියලුම ආදායම් මුදල් පදනමකින් පිළිගනු ලැබේ .

#### 4.4 ආදායම පිළිගැනීම

අ) විශ්‍රාම වැටුප් වාරික ආදායම බඳවා ගන්නා අවස්ථාවේදී පිළිගනු ලැබේ .

ආ) ඉහත ආදායම උපවිත පදනමකින් වන අතර අදාළ වියදම් සමග ගලපනු ලැබේ.

ඇ) පොළී ආදායම කාල පදනමකින් උපවිත වේ .

### 4.3 රජයේ ප්‍රදාන සඳහා ගිණුම්කරණය

දරන ලද වියදම් වෙනුවෙන් මණ්ඩලයට ගෙවනු ලබන ප්‍රදාන එම වියදම් පිළිගනු ලැබූ කාල සීමාව තුළ ආදායම් ලෙස විස්තීර්ණ ආදායමේ පිළිගනු ලැබේ. වත්කමක පිරිවැය සඳහා මණ්ඩලයට ගෙවනු ලබන ප්‍රදාන ආශ්‍රිත වත්කමේ ප්‍රයෝජ්‍ය ආයු කාලය පුරා ක්‍රමික පදනමකින් විස්තීර්ණ ආදායම් ප්‍රකාශයේ පිළිගනු ලැබේ.

### 4.4 වියදම

දරන ලද පිරිවැය සහ නිශ්චිත වියදම් අයිතම ඉපැයුම අතර සෘජු සම්බන්ධතාවයේ පදනමින් විස්තීර්ණ ආදායම් ප්‍රකාශයේ වියදම් පිළිගනු ලැබේ. මණ්ඩලය පවත්වාගෙන යාම සහ ප්‍රාග්ධන වත්කම් කාර්යක්ෂම තත්වයෙන් පවත්වාගෙන යාම සඳහා දරන ලද සියලු වියදම්, වසර සඳහා අතිරික්තය සකස් කිරීමේදී ආදායමට බැර කර ඇත.

අංක 401/4 දරන අධ්‍යක්ෂ මණ්ඩල පත්‍රිකාව මගින් පහත දැක්වෙන අනුපාත මත වෙන්කරනු ලැබූ මණ්ඩලයේ වකු වියදම් පහත දැක්වෙන පරිදි වේ.

වියදම	අනුපාත
කුලීදුරකථන ,	5%
තැපැල් ගාස්තු, ජල ගාස්තු	5%
විදුලිය	5%
ප්‍රධාන කාර්යාල උපකරණ	5%
ගොඩනැගිලි නඩත්තුව	5%
වාහන නඩත්තුව	3%
ඉන්ධන	2%
ලිපි ද්‍රව්‍ය	2%
නිල ඇඳුම්	2%
ආරක්ෂක	5%
පරිගණක වියදම්	5%

### 7. මුදල් ප්‍රවාහ ප්‍රකාශය

ශ්‍රී ලංකා ගිණුම්කරණ ප්‍රමිති 07 ප්‍රකාරව මුදල් ප්‍රවාහ ප්‍රකාශය ඉදිරිපත් කර ඇත්තේ “වකු ක්‍රමය” යොදා ගනිමිනි.

### 8. වාර්තාකරණ දිනයෙන් පසු සිදුවීම්

වාර්තාකරණ දිනයෙන් පසු සිදුවන සිදුවීම්වල ප්‍රමාණවත් බව සලකා බලා ඇති අතර අවශ්‍ය තැන්හිදී ගිණුම්වල යෝග්‍ය ගැලපීම් සිදුකර ඇත.

### 9. ආශ්‍රිත පාර්ශව ගනුදෙනු

ගොවි විශ්‍රාම වැටුප් යෝජනා ක්‍රමය හා කෘෂිකාර්මික රක්ෂණ යෝජනා ක්‍රමය, ධීවර විශ්‍රාම වැටුප් යෝජනා ක්‍රමයේ ආශ්‍රිත පාර්ශව ලෙස සලකනු ලැබේ. මෙම ආශ්‍රිත පාර්ශව සමග සිදුකළ ගනුදෙනු සාධාරණ වටිනාකම මත පදනම්ව හෙළිදරව් කරනු ලැබේ. ධීවර විශ්‍රාම වැටුප් යෝජනා ක්‍රමය ගොවි විශ්‍රාම වැටුප් යෝජනා ක්‍රමයට රු. 518,000,000 ක ණයක් ලබා දී ඇත.

### 10. අනිශ්චිත අවස්ථා

### 11.

ලැබිය යුතු පොළී

1996 දී භාණ්ඩාගාර බිල්පත් මත ආයෝජනය මත පොළී අභිමිච්ච සම්බන්ධයෙන් මණ්ඩලය ලංකා බැංකුවට එරෙහිව කොළඹ දිසා අධිකරණයේ නඩු පවරා ඇත.

විස්තර පහත පරිදි වේ.

නඩු අංකය	මුදල රු))
MR 21843	1,454,670.84
MR 21844	1,172,602.46
MR 21845	2,784,657.55

අභියාචනය ගාස්තුවට යටත් කොට නිෂ්ප්‍රභ කරන ලදී.



කෘෂිකාර්මික හා ගොවිජන රක්ෂණ මණ්ඩලය					
ධීවර විශාම වැටුප් සහ සමාජ ආරක්ෂණ ප්‍රතිලාභ යෝජනා ක්‍රමය					
මූල්‍ය ප්‍රකාශ සඳහා සටහන්					
සටහන - 01					
2016 දෙසැම්බර් 31 දිනට පිරිසිදු, දේපළ හා උපකරණ					
විස්තරය	කාර්යාල උපකරණ	සුබසාධන උපකරණ	ලී බඩු හා සවිකිරීම්	පරිගණක	එකතුව
2016 ජනවාරි 01 දිනට පිරිවැය	383,978.50	1,325.00	78,876.92	269,485.00	733,665.42
එකතු කළා. එකතුකිරීම්	-	-	-	-	-
අඩුකළා. බැහැරකිරීම්	-	-	-	-	-
<b>2016 දෙසැ. 31 දිනට මුළු පිරිව</b>	<b>383,978.50</b>	<b>1,325.00</b>	<b>78,876.92</b>	<b>269,485.00</b>	<b>733,665.42</b>
ක්ෂයවීම් අනුපාතය	10%	10%	10%	20%	
සමුච්චිත ක්ෂයවීම්	380,877.46	1,325.00	52,514.42	260,428.92	695,145.80
2016 ජනවාරි 1 දිනට					
අඩුකළා. බැහැරකිරීම්	-	-	-	-	-
වර්ෂය සඳහා ක්ෂයවීම්	325.00		2,850.00	1,994.00	5,169.00
<b>මුළු ක්ෂයවීම්</b>	<b>381,202.46</b>	<b>1,325.00</b>	<b>55,364.42</b>	<b>262,422.92</b>	<b>700,314.80</b>
<b>ශුද්ධ වටිනාකම</b>	<b>2,776.04</b>	<b>-</b>	<b>23,512.50</b>	<b>7,062.08</b>	<b>33,350.62</b>
දේපළ, පිරිසිදු හා උපකරණවලට 2016 දෙසැම්බර් 31 දිනට රු 691,945.42 ක ඓතිහාසික පිරිවැයක් සහිත තවමත් භාවිතයේ පවතින පූර්ණව ක්ෂය කරන ලද වත්කම් ඇතුළත් වේ.					

කෘෂිකාර්මික හා ගොවිජන රක්ෂණ මණ්ඩලය		
ධීවර විශ්‍රාම වැටුප් සහ සමාජ ආරක්ෂණ ප්‍රතිලාභ යෝජනා ක්‍රමය		
<b>2016.12.31 දිනට</b>		
<b>මූල්‍ය ප්‍රකාශ සඳහා සටහන්</b>		
	<b>31.12.2016</b>	<b>31.12.2015</b>
	රු. ශත.	රු. ශත.
<b>සටහන 02 - තොග</b>		
මුද්‍රණ ද්‍රව්‍ය	191,245.12	191,083.33
	<b>191,245.12</b>	<b>191,083.33</b>
<b>සටහන 03 - ලැබිය යුතු දැ</b>		
ගොවි විශ්‍රාම වැටුප් ණය	649,510,627.28	628,322,254.04
ලැබිය යුතු දැ - FSH දෙපාර්තමේන්තුව	1,500,000.00	1,500,000.00
මරණ පාරිතෝෂික අත්තිකාරම්	50,000.00	50,000.00
	<b>651,060,627.28</b>	<b>629,872,254.04</b>
<b>සටහන 04 -</b>		
<b>කල්පිරීම තෙක් රඳවාගත් මූල්‍ය සාධන පත්‍ර</b>		
භාණ්ඩාගාර බිල්පත් - ලංකා බැංකුව	11,210,577.22	22,677,475.96
	<b>11,210,577.22</b>	<b>22,677,475.96</b>
<b>සටහන 05- බැංකුවේ ඇති මුදල්</b>		
ගි.අංක. 164790 ලංකා බැංකු යුනියන් පෙදෙස	200,411.11	241,298.20
ගි.අංක. 164795 ලංකා බැංකු යුනියන් පෙදෙස	416,512.07	711,493.63
එකතු කිරීම ගිණුම	44,335.00	463,519.00
	<b>661,258.18</b>	<b>1,416,310.83</b>
<b>සටහන 06 - ධීවර විශ්‍රාම වැටුප් අරමුදල</b>		
ඉදිරියට ගෙනා ශේෂය	(2,174,633,659.27)	(1,930,371,414.21)
විශ්‍රාම වැටුප් බැරකමේ වත්මන් වටිනාකම - 2009 දක්වා		
පෙර වසරේ ගැලපුම	-	(654,801.02)
	(2,174,633,659.27)	(1,931,026,215.23)
<b>වර්ෂය තුළදී එකතුකිරීම්</b>		
වසර සඳහා මුළු අතිරික්තය //(හිඟය)	(243,736,538.85)	(243,607,444.04)
	(2,418,370,198.12)	(2,174,633,659.27)
	<b>(2,418,370,198.12)</b>	<b>(2,174,633,659.27)</b>

කෘෂිකාර්මික හා ගොවිජන රක්ෂණ මණ්ඩලය			
ධීවර විශ්‍රාම වැටුප් සහ සමාජ ආරක්ෂණ ප්‍රතිලාභ යෝජනා ක්‍රමය			
<b>2016.12.31 දිනට</b>			
<b>මූල්‍ය ප්‍රකාශ සඳහා සටහන්</b>			
		<b>31.12.2016</b>	<b>31.12.2015</b>
		රු. ශත.	රු. ශත.
<b>සටහන 7 - මරණ පාරිතෝෂික අරමුදල</b>			
ඉදිරියට ගෙනා ශේෂය	22,780,199.70	21,525,809.70	
<b>එකතුකළා:</b>			
වර්ෂය සඳහා දායක මුදල	1,761,650.00	1,763,390.00	
<b>අඩුකළා:</b>			
බෙලහිත පාරිතෝෂික ගෙවීම්	-	-	
මරණ පාරිතෝෂික ගෙවීම්	(529,000.00)	(509,000.00)	
	(529,000.00)	(509,000.00)	
	<b>1,232,650.00</b>	<b>1,254,390.00</b>	
	<b>24,012,849.70</b>	<b>22,780,199.70</b>	
<b>සටහන 08 - ගෙවිය යුතු දෑ</b>			
ගෙවිය යුතු - විශ්‍රාම වැටුප් ගෙවීම්	762,063.00	491,037.00	
ගෙවිය යුතු - කෘෂිකාර්මික රක්ෂණ යෝජනා ක්‍රමය	21,842,501.57	17,143,233.96	
පරිපාලන වියදම් සඳහා	-	-	
ගෙවිය යුතු - ආපසු ගෙවිය යුතු දායක මුදල	242,839.00	191,473.00	
ගෙවිය යුතු - මරණ පාරිතෝෂිකය	180,000.00	150,000.00	
ගෙවිය යුතු - බෙලහිත පාරිතෝෂිකය	-	-	
ගෙවිය යුතු - දිරි දීමනා	12,636.00	15,686.00	
ගෙවිය යුතු - දායක මුදල් මත පොළිය ආපසු ගෙවීම්	190,799.00	225,601.00	
ගෙවිය යුතු - සේ.අ.අ. / සේ.හා.අ.	532,571.50	654,801.02	
	<b>23,763,410.07</b>	<b>18,871,831.98</b>	
<b>සටහන 9 - උපවික වියදම්</b>			
මුද්‍රණ ගාස්තු	465,000.00	390,000.00	
නීති කටයුතු ගාස්තු	17,000.00	17,000.00	
විගණන ගාස්තු සඳහා ප්‍රතිපාදනය	1,606,025.00	1,431,025.00	
	<b>2,088,025.00</b>	<b>1,838,025.00</b>	





**විගණකාධිපති දෙපාර්තමේන්තුව**  
**கணக்காய்வாளர் தலைமை அபிபதி திணைக்களம்**  
**AUDITOR GENERAL'S DEPARTMENT**



මගේ අංකය  
எனது இல. }  
My No. }

ඒපීඑල්/ඊ/ඒපීඅයිබී/1/16/18

ඔබේ අංකය  
உமது இல. }  
Your No. }

දිනය  
திகதி }  
Date }

2017 ජූලි/3 දින

සභාපති,

කෘෂිකාර්මික හා ගොවිජන රක්ෂණ මණ්ඩලය.

කෘෂිකාර්මික හා ගොවිජන රක්ෂණ යෝජනා ක්‍රමයේ 2016 දෙසැම්බර් 31 දිනෙන් අවසන් වර්ෂය සඳහා වූ මූල්‍ය ප්‍රකාශන පිළිබඳ 1971 අංක 38 දරන මුදල් පනතේ 14(2)(සී) වගන්තිය ප්‍රකාර විගණකාධිපති වාර්තාව.

යථෝක්ත වාර්තාව මේ සමග එවා ඇත.

එච්.එම්.ගාමිණි විජේසිංහ

විගණකාධිපති

- පිටපත් -
- 1.ලේකම් - කෘෂිකර්ම අමාත්‍යාංශය.
  - 2.ලේකම් - මුදල් හා ජනමාධ්‍ය අමාත්‍යාංශය.



**විගණකාධිපති දෙපාර්තමේන්තුව**  
**கணக்காய்வாளர் தலைமை அபிபதி திணைக்களம்**  
**AUDITOR GENERAL'S DEPARTMENT**



මගේ අංකය }  
 எனது இல. }  
 My No. }

ඒපීඑල්/ඊ/ඒඑඅයිබී/1/16/18 }  
 මබේ අංකය }  
 உமது இல. }  
 Your No. }

දිනය }  
 திகதி }  
 Date }

2017 ජූලි/3 දින

සභාපති,

කෘෂිකාර්මික හා ගොවිජන රක්ෂණ මණ්ඩලය.

කෘෂිකාර්මික හා ගොවිජන රක්ෂණ යෝජනා ක්‍රමයේ 2016 දෙසැම්බර් 31 දිනෙන් අවසන් වර්ෂය සඳහා වූ මූල්‍ය ප්‍රකාශන පිළිබඳ 1971 අංක 38 දරන මුදල් පනතේ 14(2)(ඔ) වගන්තිය ප්‍රකාර විගණකාධිපති වාර්තාව.

කෘෂිකාර්මික හා ගොවිජන රක්ෂණ යෝජනා ක්‍රමයේ 2016 දෙසැම්බර් 31 දිනට මූල්‍ය තත්ව ප්‍රකාශනය සහ එදිනෙන් අවසන් වර්ෂය සඳහා වූ විස්තීර්ණ ආදායම් ප්‍රකාශනය, හිමිකම් වෙනස්වීමේ ප්‍රකාශනය සහ මුදල් ප්‍රවාහ ප්‍රකාශනය හා වැදගත් ගිණුම්කරණ ප්‍රතිපත්ති සහ අනෙකුත් පැහැදිලි කිරීමේ තොරතුරුවල සාරාංශයකින් සමන්විත 2016 දෙසැම්බර් 31 දිනෙන් අවසන් වර්ෂය සඳහා වූ මූල්‍ය ප්‍රකාශන 1971 අංක 38 දරන මුදල් පනතේ 13(1) වගන්තිය සහ 1999 අංක 20 දරන කෘෂිකාර්මික හා ගොවිජන රක්ෂණ පනතේ 28 වගන්තිය සමඟ සංයෝජිතව කියවිය යුතු ශ්‍රී ලංකා ප්‍රජාතාන්ත්‍රික සමාජවාදී ජනරජයේ ආණ්ඩුක්‍රම ව්‍යවස්ථාවේ 154 (1) ව්‍යවස්ථාවෙහි ඇතුළත් විධිවිධාන ප්‍රකාර මාගේ විධානය යටතේ විගණනය කරන ලදී. මුදල් පනතේ 14(2)(ඔ) වගන්තිය ප්‍රකාර කෘෂිකාර්මික හා ගොවිජන රක්ෂණ යෝජනා ක්‍රමයේ වාර්ෂික වාර්තාව සමඟ ප්‍රකාශයට පත් කළ යුතු යැයි මා අදහස් කරන මාගේ අදහස් දැක්වීම් හා නිරීක්ෂණයන් මෙම වාර්තාවේ දැක්වේ. මුදල් පනතේ 13(7)(ඒ) වගන්තිය ප්‍රකාර විස්තරාත්මක වාර්තාවක් 2017 මැයි 23 දින මණ්ඩලයේ සභාපතිවරයා වෙත නිකුත් කරන ලදී.

**1.2 මූල්‍ය ප්‍රකාශන සම්බන්ධයෙන් කළමනාකරණයේ වගකීම.**

මෙම මූල්‍ය ප්‍රකාශන ශ්‍රී ලංකා ගිණුම්කරණ ප්‍රමිතීන්ට අනුකූලව පිළියෙල කිරීම හා සාධාරණ ලෙස ඉදිරිපත් කිරීම සහ වංචා හෝ වැරදි හේතුවෙන් ඇතිවිය හැකි ප්‍රමාණාත්මක සාවද්‍ය ප්‍රකාශනයන්ගෙන් තොරවූ මූල්‍ය ප්‍රකාශන පිළියෙල කිරීමට හැකි වනු පිණිස අවශ්‍යවන අභ්‍යන්තර පාලනය තීරණය කිරීම කළමනාකරණයේ වගකීම වේ.



**1.3 විගණකගේ වගකීම.**

මාගේ විගණනය මත පදනම්ව මෙම මූල්‍ය ප්‍රකාශන පිළිබඳව මතයක් ප්‍රකාශ කිරීම මාගේ වගකීම වේ. මා විසින් උත්තරීතර විගණන ආයතනයන්ගේ ජාත්‍යන්තර විගණන ප්‍රමිතීන්ට (ISSAI 1000-1810) අනුරූප ශ්‍රී ලංකා විගණන ප්‍රමිතීන්ට අනුකූලව මාගේ විගණනය සිදු කරන ලදී. ආචාර ධර්මවල අවශ්‍යතාවයන්ට මම අනුකූල වන බවට සහ මූල්‍ය ප්‍රකාශන ප්‍රමාණාත්මක සාවද්‍ය ප්‍රකාශනයන්ගෙන් තොරවන්නේද යන්න පිළිබඳ සාධාරණ තහවුරුවක් ලබාගැනීම පිණිස විගණනය සැලසුම් කර ක්‍රියාත්මක කරන බවට මෙම ප්‍රමිති අපේක්ෂා කරයි.

මූල්‍ය ප්‍රකාශනවල දැක්වෙන අගයන් සහ හෙළිදරව් කිරීම්වලට අදාලවන විගණන සාක්ෂි ලබාගැනීම පිණිස පරිපාටි ක්‍රියාත්මක කිරීම විගණනයට ඇතුළත් වේ. තෝරාගත් පරිපාටිත්, වංචා හෝ වැරදි හේතුවෙන් මූල්‍ය ප්‍රකාශනවල ඇතිවිය හැකි ප්‍රමාණාත්මක සාවද්‍ය ප්‍රකාශනයන්ගෙන් අවදානම් තක්සේරු කිරීම් ද ඇතුළත් විගණකගේ විනිශ්චය මත පදනම් වේ. එම අවදානම් තක්සේරු කිරීම්වලදී, අවස්ථාවෝචිතව උචිත විගණන පරිපාටි සැලසුම් කිරීම පිණිස යෝජනා ක්‍රමයේ මූල්‍ය ප්‍රකාශන පිළියෙල කිරීමට සහ සාධාරණ ලෙස ඉදිරිපත් කිරීමට අදාළ වන්නාවූ අභ්‍යන්තර පාලනය විගණක සැලකිල්ලට ගන්නා නමුත් යෝජනා ක්‍රමයේ අභ්‍යන්තර පාලනයේ සඵලදායීත්වය පිළිබඳව මතයක් ප්‍රකාශ කිරීමට අදහස් නොකරයි. කළමනාකරණය විසින් අනුගමනය කරන ලද ගිණුම්කරණ ප්‍රතිපත්තිවල උචිතභාවය හා යොදාගන්නා ලද ගිණුම්කරණ ඇස්තමේන්තුවල සාධාරණත්වය ඇගයීම මෙන්ම මූල්‍ය ප්‍රකාශනවල සමස්ත ඉදිරිපත් කිරීම පිළිබඳ ඇගයීමද විගණනයට ඇතුළත් වේ. විගණනයේ විෂය පථය සහ ප්‍රමාණය තීරණය කිරීම සඳහා 1971 අංක 38 දරන මුදල් පනතේ 13 වගන්තියේ (3) සහ (4) උපවගන්තිවලින් විගණකාධිපති වෙත අභිමතානුසාරී බලතල පැවරේ.

මාගේ විගණන මතය සඳහා පදනමක් සැපයීම උදෙසා මා විසින් ලබාගෙන ඇති විගණන සාක්ෂි ප්‍රමාණවත් සහ උචිත බව මාගේ විශ්වාසයයි.

**1.4 තත්ත්වවිගණනය කළ මතය සඳහා පදනම**

මෙම වාර්තාවේ 2.2 ඡේදයේ දක්වා ඇති කරුණු මත පදනම්ව මාගේ මතය තත්ත්වවිගණනය කරනු ලැබේ.



2. මූල්‍ය ප්‍රකාශන

2.1 තත්ත්වගණනය කළ මතය

මෙම වාර්තාවේ 2.2 ඡේදයේ දක්වා ඇති කරුණුවලින් වන බලපෑම හැර, මූල්‍ය ප්‍රකාශන වලින් 2016 දෙසැම්බර් 31 දිනට කෘෂිකාර්මික හා ගොවිජන රක්ෂණ යෝජනා ක්‍රමයේ මූල්‍ය තත්ත්වය සහ එදිනෙන් අවසන් වර්ෂය සඳහා එහි මූල්‍ය ක්‍රියාකාරිත්වය හා මුදල් ප්‍රවාහ ශ්‍රී ලංකා ගිණුම්කරණ ප්‍රමිතවලට අනුකූලව සත්‍ය හා සාධාරණ තත්ත්වයක් පිළිබිඹු කරන බව මා දරන්නා වූ මතය වේ.

2.2 මූල්‍ය ප්‍රකාශන පිළිබඳ අදහස් දැක්වීම.

2.2.1 ශ්‍රී ලංකා ගිණුම්කරණ ප්‍රමිති

පහත සඳහන් නිරීක්ෂණ කරනු ලැබේ.

(අ) ශ්‍රී ලංකා ගිණුම්කරණ ප්‍රමිත 01

(i) 2010 හා 2011 වර්ෂවල කෘෂිකාර්මික හා ගොවිජන රක්ෂණ යෝජනා ක්‍රමයේ අරමුදලින්, ගොවි විශ්‍රාම වැටුප් යෝජනා ක්‍රමයට ලබා දුන් රු.365,724,524 ක ණය මුදල හා පරිභාලන වියදම් දැරීම සඳහා පෙර වර්ෂවලදී ගොවි හා සිවර විශ්‍රාම වැටුප් යෝජනා ක්‍රමවලට ලබා දී තිබුණු පිළිවෙලින් රු.85,512,906 හා 21,842,502 ක ණය මුදල් මාස 12 ක් තුළ නොපියවන නමුත් මූල්‍ය තත්ත්ව ප්‍රකාශනයේ ජංගම වත්කම් යටතේ ඉදිරිපත් කර තිබුණි.

(ii) ජාතික රක්ෂණ භාරකාර අරමුදලින් කෘෂිකාර්මික හා ගොවිජන රක්ෂණ යෝජනා ක්‍රමයේ අරමුදල වෙත සමාලෝචිත වර්ෂයේ දී වී ගොවීන් වෙත වන්දි ගෙවීම සඳහා ලබාදුන් රු.100,000,000 ක මුදල සම්බන්ධයෙන් ගිණුම් සටහන් මගින් අනාවරණය කර නොතිබුණි.

(ආ) ශ්‍රී ලංකා ගිණුම්කරණ ප්‍රමිත 16

ජංගම නොවන වත්කම් සඳහා ඵලදායී ජීවිත කාලය වාර්ෂිකව සමාලෝචනය නොකිරීම හේතුවෙන් පිරිවැය රු.20,999,567 ක්වූ මෝටර් රථ 14 ක් සම්පූර්ණයෙන්ම ක්ෂය කර තිබුණ ද තවදුරටත් ප්‍රයෝජනයට ගනිමින් පැවතුණි. ඒ අනුව වූ ඇස්තමේන්තු දෝෂය ශ්‍රී ලංකා ගිණුම්කරණ ප්‍රමිත 8 ප්‍රකාරව ප්‍රතිශෝධනය කිරීමට කටයුතු කර නොතිබුණි.





(ඇ) ශ්‍රී ලංකා ගිණුම්කරණ ප්‍රමිත 24

ගොවි විශ්‍රාම වැටුප් යෝජනා ක්‍රමය සහ සිවර විශ්‍රාම වැටුප් යෝජනා ක්‍රමය සමඟ ඇති සම්බන්ධිත පාර්ශව ගනුදෙනු සම්බන්ධයෙන් ප්‍රමිතයේ 17.18,19 වගන්ති ප්‍රකාරව සිදු කළ යුතු හෙළිදරව් කිරීම් සිදුකර නොතිබුණි.

(ඈ) ශ්‍රී ලංකා ගිණුම්කරණ ප්‍රමිත 37

ගොවීන්ගේ මරණ පාරිතෝෂිත අරමුදල සඳහා සමාලෝචිත වර්ෂයේදී රු.14,907,330 ක ප්‍රතිපාදනයක් සලසා තිබුණ ද සත්‍ය ගොවි දායකයින් පිළිබඳව ආයුගණක නක්සේරුවක් සිදුකර නොතිබුණි.

2.2.2 ගිණුම්කරණ අඩුපාඩු

පහත සඳහන් නිරීක්ෂණ කරනු ලැබේ.

(අ) සමාලෝචිත වර්ෂයේ උපරිත වියදම් රු.3,950,634 ක් ලෙස ගිණුමේ සටහන් වී තිබුණද නියැදි පදනම මත ගෙවීම් වඩුවර් පරීක්ෂාවේ දී එය රු.4,118,005 ක් බව තහවුරු විය. ඒ අනුව උපරිත වියදම් රු.167,371 ක් අඩුවෙන් දක්වා තිබුණි.

(ආ) ගොවි විශ්‍රාම වැටුප් හා සිවර විශ්‍රාම වැටුප් යෝජනා ක්‍රම විගණනය කිරීම වෙනුවෙන් ගෙවන ලද විගණන ගාස්තු රු.925.074 ක් කාණ්ඩ රක්ෂණ යෝජනා ක්‍රමයේ ගෙවිය යුතු විගණන ගාස්තු ගිණුමට හර කිරීම නිසා ගෙවිය යුතු විගණන ගාස්තු එම ප්‍රමාණයෙන් අඩුවෙන් දක්වා තිබුණි.

(ඇ) උපලේඛනය අනුව ශේෂය රු.55,700 ක් වූ ඉන්ධන අත්තිකාරම් ජංගම වත්කම් යටතේ රු.95,920 ක් ලෙස සටහන් කර තිබීමෙන් ජංගම වත්කම් රු.40,220 ක් වැඩියෙන් පෙන්වා තිබිණි.

(ඈ) ජාතික රක්ෂණ භාර අරමුදලේ මුදලින් ගෙවන ලද වන්දි ප්‍රමාණයට භාජේක්ෂව සියයට 10 ක් යෝජනා ක්‍රමයේ මෙහෙයුම් වියදම් ලෙස ලබා ගැනීමට ලබාදී තිබූ ජනුමැතිය මත 2017 ජුනි 12 දින වන විටත් නොගෙවූ රු.16.693,960 ක වන්දි මුදලක් වෙනුවෙන් සියයට 10 ක මෙහෙයුම් වියදම් ගණනය කර රු.1.669,396 ක් යෝජනා ක්‍රමයේ ආදායම ලෙස ගිණුම්ගත කර තිබීම නිසා එම ප්‍රමාණයෙන් වර්ෂයේ ජනිතීක්ෂය වැඩියෙන් දක්වා තිබුණි.



**2.2.3 විගණනය සඳහා සාක්ෂි නොවීම.**

වටිනාකම රු.10,839,821 ක් වූ ලැබිය යුතු රක්ෂණ වාරික මුදල් හා වටිනාකම රු.165,130 ක් වූ ගෙවිය යුතු විවිධ ණය හිමියෝ සනාථ කර ගැනීම සඳහා උපලේඛණ විගණනයට ඉදිරිපත් නොවූණි.

**2.3 ලැබිය යුතු හා ගෙවිය යුතු ගිණුම්.**

පහත සඳහන් නිරීක්ෂණ කරනු ලැබේ.

(අ) එකතුව රු.676.104 ක් වූ සේවක ණය සහ අන්තිකාරම් වසර 5 – 25 අතර කාලයක සිට අයකර ගැනීමෙන් තොරව ගිණුම්වල ඉදිරියට එමින් පවතී. මෙම ණය ශේෂයන් සේවක පාරිතෝෂිතයෙන් හෝ ඇප කරුවන්ගෙන් කාලිනව අයකර ගැනීමට කටයුතු කර නොතිබුණි.

(ආ) එකතුව රු.708.347 ක ලැබිය යුතු ශේෂයක් නිරවුල් නොවී වසර 5 – 12 අතර කාලයක සිට ඉදිරියට එමින් පැවතුණි.

(ඇ) ගොවි විශ්‍රාම වැටුප් යෝජනා ක්‍රමය මගින් ගොවි විශ්‍රාම වැටුප් දායක මුදල් අය කිරීමේදී රක්ෂණය සඳහා කන්තයකට රු.30 බැගින් අය කරන ලද රක්ෂණ මුදල් කෘෂිකාර්මික හා ගොවිජන රක්ෂණ යෝජනා ක්‍රමය වෙත ප්‍රේෂණය කළ යුතු වුවත් එසේ නොකිරීම මත සමාලෝචිත වර්ෂය අවසන් දිනට එකතුව රු.176.242.010 ක්වූ ලැබිය යුතු රක්ෂණ වාර මුදල යෝජනා ක්‍රමය වෙත ලබා ගැනීමට කටයුතු කර නොතිබුණි.

**2.4 නීති රීති, රෙගුලාසි සහ කළමනාකරණ නිර්ණවලට අනුකූල නොවීම.**

පහත සඳහන් අනුකූල නොවීම් අවස්ථා විගණනයේදී නිරීක්ෂණය විය.

නීති රීති, රෙගුලාසි යනාදියට යොමුව	අනුකූල නොවීම
(අ) 2015 ජූලි 14 දිනැති අංක 03/2015 දරන රාජ්‍ය මුදල් චක්‍රලේඛය හා මුදල් රෙගුලාසි 371	(i) තත්කාර්ය අතුරු අග්‍රිමයක උපරිම සීමාව රු.100,000 ක් වුවද එකී සීමාව නොසලකා රු.140,000 සිට රු.198,000 දක්වා පරාසයක අන්තිකාරම් ලබා දුන් අවස්ථා 06 ක් නිරීක්ෂණය විය.



(ii) අත්තිකාරම් ලබා ගැනීමේ දී වැය ඇස්තමේන්තුවක් සකස් කිරීමකින් තොරව අත්තිකාරම් ගැනීම නිසා ලබාගත් මුදලින් සියයට 36 සිට සියයට 81 දක්වා ප්‍රමාණයක් නිෂ්කාර්යව දින 10 සිට දින 28 දක්වා කාලයක් අත රඳවාගෙන සිටින බව පිට වූ අවස්ථා 10 ක් නිරීක්ෂණය විය.

(ආ) 2010 මාර්තු 30 දිනැති අංක 2009 දෙසැම්බර් 29 දින පැවති ඩිප්ලිමේට්/34 (ii) දරන කළමනාකරණ වන අධ්‍යක්ෂ මණ්ඩල තීරණය මත මණ්ඩලයේ සේවා වනු ලබන 414 වන අධ්‍යක්ෂ මණ්ඩල තීරණය මත මණ්ඩලයේ සහකාර / නියෝජ්‍ය අධ්‍යක්ෂවරුන්ට ක්ෂේත්‍රයේ රාජකාරීවල නිරත වීමේ දී දිනකට රු.2500 ක උපරිමයකට යටත්ව යැපීම් දීමනා ගෙවා තිබුණි.

3. මූල්‍ය සමාලෝචනය.

3.1 මූල්‍ය ප්‍රතිඵල.

ඉදිරිපත් කරන ලද මූල්‍ය ප්‍රකාශනවලට අනුව සමාලෝචිත වර්ෂයේ යෝජනා ක්‍රමයේ මූල්‍ය ප්‍රතිඵලය රු.355,825,300 ක අතිරික්තයක් වූ අතර ඊට අනුරූපීව ඉකුත් වර්ෂයේ අතිරික්තය රු.8,768,542 ක් වූයෙන් ඉකුත් වර්ෂයට සාපේක්ෂව සමාලෝචිත වර්ෂයේ මූල්‍ය ප්‍රතිඵලයේ රු.347,056,758 ක වර්ධනයක් නිරීක්ෂණය විය. ඉකුත් වර්ෂයට සාපේක්ෂව කෙතරු අරුණ පොහොර සහනාධාර වැඩ සටහනේ වත්දි ගෙවීම් රු.749,885,081 කින් අඩුවීම හා ආයෝජන ආදායම් රු.26,609,567 කින් වැඩිවීම ඉහත වර්ධනයට ප්‍රධාන වශයෙන් බලපා තිබුණි.

සමාලෝචිත වර්ෂය හා ඉකුත් වර්ෂ 4ක මූල්‍යමය ප්‍රතිඵල විග්‍රහ කිරීමේදී 2012 හා 2013 වර්ෂවල දී උභයතාවන් ද අනෙකුත් වර්ෂවලදී මූල්‍ය අතිරික්තයක්ද පෙන්නුම් කෙරුණි. සේවක පාරිශ්‍රමික හා ජංගම නොවන වත්කම් සඳහා වූ ක්ෂය වීම් සැලකිල්ලට ගැනීමේදී 2012 වර්ෂයේ රු.36,411,337 ක් වූ ආයතනයේ දායකත්වය 2013 වර්ෂයේදී රු.25,696,859 ක සාණ අගයක් වී 2016 වර්ෂය වන විට රු.442,624,561 ක් දක්වා අඛණ්ඩ වැඩිවීමක් පෙන්නුම් කෙරුණි.



4. මෙහෙයුම් සමාලෝචනය.  
 -----

4.1 කාර්යසාධනය.  
 -----

කෘෂිකාර්මික, උද්‍යාන භෝග හා ඖෂධීය පැළෑටි, පඳු සම්පත්, ධීවර හා වන වගාව, කෘෂි උපකරණ රක්ෂණය කිරීම හා ගබඩා කිරීම, කෘෂිකාර්මික හා උද්‍යාන විද්‍යාත්මක නිෂ්පාදන, ඖෂධීය පැළෑටි නිෂ්පාදනය, ධීවර හා වන නිෂ්පාදන සම්බන්ධයෙන් කෘෂිකාර්මිකයන්ගේ ප්‍රතිලාභය උදෙසා වෛද්‍ය ප්‍රතිලාභ සහ සමාජ ආරක්ෂණ යෝජනා ක්‍රම පිහිටුවා ක්‍රියාත්මක කිරීම යෝජනා ක්‍රමයේ ප්‍රධාන අරමුණු වේ.

මෙම අරමුණු ලඟා කර ගැනීම සම්බන්ධයෙන් පහත කරුණු නිරීක්ෂණය විය.

(අ) භෞතික හා මූල්‍ය ප්‍රගතිය  
 -----

- (i) පඳු සම්පත්, තොග, කෘෂි උපකරණ, සුවසේන හා තෙවන පාර්ශව රක්ෂණ ක්‍රම වල භෞතික හා මූල්‍ය ඉලක්ක ඉටුකර ගැනීම සියයට 50 ට වඩා අඩු මට්ටමක් ගෙන තිබුණි.
- (ii) ධීවර සහ වන වගා නිෂ්පාදනයට රක්ෂණය ආරම්භ කිරීම තුළින් ගොවීන්ට සෙත සැලසීම පිළිබඳව අවධානය යොමුකර නොතිබුණි.
- (iii) තරඟකාරී නව රක්ෂණ ක්‍රම අවශ්‍යතා හඳුනාගැනීම හා නව රක්ෂණ ක්‍රම ක්‍රියාත්මක කිරීම සම්බන්ධයෙන් අවධානය යොමුකර නොතිබුණි.
- (iv) වාණිජ බැංකු විසින් කෘෂිකාර්මිකයාට ලබාදෙන ණය යෝජනා ක්‍රම අධ්‍යයනය කර වඩා ඵලදායී රක්ෂණ ක්‍රම හඳුන්වා දී ගොවීන් රක්ෂණ ක්‍රමවලට පොළඹවා ගැනීමට කටයුතු කර නොතිබුණි.
- (v) ගබඩා රක්ෂණය තුළින් කෘෂිකාර්මිකයින්ට ස්ථාවරත්වය ලබා දීමට කටයුතු කළයුතු වුවත් සමාලෝචිත වර්ෂයේ දී ගබඩා 275 ක් රක්ෂණය කිරීමට අපේක්ෂා කර තිබුණ ද රක්ෂණය කර තිබුණේ ගබඩා 01 ක් වීමෙන් ආයතනයෙන් ලබාදිය යුතු සේවාව නිසි පරිදි ඉටු වී නොතිබුණි.



(ආ) තෙවන පාර්ශව රක්ෂණ යෝජනා ක්‍රමය.

කෘෂිකාර්මිකයන්ගේ තෙවන පාර්ශව රක්ෂණ අවශ්‍යතා ඉටුකිරීමේ යෝජනා ක්‍රමය යටතේ ගොවිජන සේවා මධ්‍යස්ථාන 559 ට පත් කරනු ලබන නියෝජිතයින් මගින් එක් මධ්‍යස්ථානයකින් මාසිකව රු.50,000 බැගින් රු.27,950,000 ක ඉලක්ක ගත ආදායමක් අපේක්ෂා කර තිබුණද සමාලෝචිත වර්ෂයේ තථ්‍ය ආදායම රු.8,474,131 ක් විය. එහෙත් අනෙකුත් මෙහෙයුම් වියදම් අධික වීම හේතුවෙන් ශුද්ධ ආදායම රු.1,957,342 ක් වීමෙන් එහි ප්‍රතිලාභය ප්‍රමාණවත් මට්ටමක නොපවතින බව හා අපේක්ෂිත ඉලක්ක කරා ලඟා වීමට ආයතනයට හැකි වී නොතිබුණු බවද නිරීක්ෂණය විය.

(ඇ) විශේෂ බඩ ඉරිඟු ව්‍යාපෘතිය

අනුරාධපුර දිස්ත්‍රික්කයේ ක්‍රියාත්මක විශේෂ බඩ ඉරිඟු ව්‍යාපෘතිය සඳහා රු.1,350 ක්ව පැවති රක්ෂණ වාරික මුදල රු.750 ක් ලෙස සංශෝධනය කිරීම හේතුවෙන් ගොවීන් 5386 ක් වෙනුවෙන් අපේක්ෂා කළ රක්ෂණ ආදායම අහිමි වූ අතර, ආදායම ඉක්මවා රු.3,346,619 ක වන්දි ගෙවීමට ආයතනයට සිදුවී තිබුණි.

4.2 කළමනාකරණ ක්‍රියාකාරකම්

දිස්ත්‍රික් කාර්යාල 12 ක පැවති වාහන අළුත්වැඩියා කර වාහන 08 ක් සංවිත වාහන ලෙස ප්‍රධාන කාර්යාලයේ රඳවා ගෙන තිබුණු අතර ඒ සඳහා වියදුරන් 04 දෙනෙක් පමණක් සේවයේ යොදවා තිබුණි. තවද දිස්ත්‍රික් කාර්යාලවල කාර්යාල රාජකාරි කටයුතු සඳහා අධ්‍යක්ෂ මණ්ඩල අනුමැතිය මත මාසිකව රු.30,000 ක කුලී ගෙවීම් පදනම මත වාහන ලබාගෙන ඒ වෙනුවෙන් සමාලෝචිත වර්ෂයේදී රු.4,020,000 ක් ගෙවීම කර තිබුණි.

4.3 මෙහෙයුම් ක්‍රියාකාරකම්

කෘෂිකර්ම අමාත්‍යාංශයේ ස්ථාපිත කර තිබෙන කෘෂිකර්ම කාර්යාධික බලකාය වෙත අයහපත් කාලගුණය හේතුවෙන් ගොවි ජනතාවගේ වගාවලට සිදුවන ආපදාවන් දැනුම්දීම සඳහා 1918 තාක්ෂණික දුරකථන ඇමතුම් අංකයක් ලබාගැනීම වෙනුවෙන් රු.1,429,977 ක් වැය කර තිබුණි. සමාලෝචිත වර්ෂයේ දී ඇමතුම් 276 ක් ආයතනය වෙත ලැබී ඇති අතර, ඒ සඳහා ගත් ක්‍රියාමාර්ග පිළිබඳව වාර්තා යාවත්කාලීනව පවත්වාගෙන යාමට ආයතනය කටයුතු කර නොතිබුණි.



**4.4 ආර්ථික නොවූ ගනුදෙනු.**

පහත සඳහන් නිරීක්ෂණ කරනු ලැබේ.

- (අ) මණ්ඩලයට කාර්යාල ගොඩනැගිල්ලක් ඉදිකිරීම වෙනුවෙන් 2008 ජුනි 04 දින ඉලංකා ඉඩම් ගොඩනිරීමේ හා සංවර්ධනය කිරීමේ සංස්ථාවට ජලාපවහන ගාස්තු වශයෙන් ගෙවා තිබූ රු.565,800 ක මුදල ව්‍යාපෘතිය අත්හැරීම නිසා අනාර්ථික වියදමක් විය. එය ප්‍රාග්ධන අත්තිකාරම් ලෙස ජංගම වත්කම් යටතේ මූල්‍ය ප්‍රකාශනවල තවදුරටත් දක්වා තිබිණි.
- (ආ) රාජ්‍ය නොවන සංවිධානයක් මගින් අනුග්‍රහය දැක්වූ මැලේසියාවේ පැවති කෘෂිකාර්මික කටයුතු සම්බන්ධයෙන් 2016 අප්‍රේල් 16 සිට 25 දින දක්වා පැවති සංචාරයකට සහභාගි වූ යෝජනා ක්‍රමයේ නිලධාරීන් නොවන පුද්ගලයන් දෙදෙනෙකුට එකතුව රු.100,000 ක මුදලක් 2016 ජූලි 08 දිනැති අංක 474/13 දරන අධ්‍යක්ෂ මණ්ඩල තීරණය මත ගෙවීම් කර තිබුණි.

**4.5 හඳුනාගන්නා ලද පාඩු.**

පහත සඳහන් නිරීක්ෂණ කරනු ලැබේ.

- (අ) 2015 හා 2016 වර්ෂවලදී සිදු වූ වාහන අනතුරු 4 ක් සම්බන්ධයෙන් එකතුව රු.194,604 ක මුදලක් රක්ෂණයෙන් ආවරණය කර ගත නොහැකි විය. 2015 දෙසැම්බර් 08 දින සිදු වූ වෑන් රථ අනතුරෙන් මාර්ගයට සිදු වූ හානිය වෙනුවෙන් මාර්ග සංවර්ධන අධිකාරියට රු.282,461 ක්ද ගෙවීමට සිදු වී තිබුණි.
- (ආ) 1958 අංක 15 දරන සේවක අර්ථසාධක අරමුදල් පනතේ 47 වගන්තිය සහ 1980 අංක 46 දරන සේවක භාරකාර අරමුදල් පනත් 16 වගන්තිය ප්‍රකාර එම අරමුදල් සඳහා දායකය ගණනය කිරීමේ දී ජීවන වියදම් දීමනාව ඇතුළත් කර ගණනය නොකිරීම හේතුවෙන් 2006 ජනවාරි සිට 2013 අප්‍රේල් දක්වා සේවකයාගේ හා සේව්‍යයාගේ හිඟ දායකය රු.29,409,723 ක් හා අධිභාරය රු.14,704,862 ක් ගෙවීම් කර තිබුණි.

**4.6 නිෂ්ක්‍රීය හා උභන උපයෝජිත වත්කම්.**

ඇබ්ලිලිපිවියේ පිහිටි නිල නිවාසයක අවශ්‍ය අවස්ථාවකට සිදු කිරීමකින් තොරව වර්ෂ 30 කට වැඩි කාලයක සිට නිෂ්ක්‍රීයව පවතී.



4.7 කාර්ය මණ්ඩල පරිපාලනය

පහත සඳහන් නිරීක්ෂණ කරනු ලැබේ.

- (අ) සමාලෝචිත වර්ෂයේ අවසාන දිනට ආයතනයේ අනුමත තනතුරු 424 ක් පැවති අතර ඉන් තනතුරු නාම 12 ක පුරප්පාඩු 113 ක් සම්පූර්ණ කර නොතිබුණි.
- (ආ) අනාගත මානව සම්පත් අවශ්‍යතා සලකා බලා යෝජනා ක්‍රමය විසින් 2015 ජූලි 30 දින අනුමත කරන ලද සංශෝධිත කාර්ය මණ්ඩල හා බඳවා ගැනීම් සහ උසස් කිරීම් පටිපාටිය සඳහා කළමනාකරණ සේවා දෙපාර්තමේන්තුවේ අදාළ අනුමැතිය ලබා ගැනීමට විගණිත දිනය වූ 2017 මැයි 30 දින වන විටත් කටයුතු කර නොතිබුණි.
- (ඇ) කළමනාකරණ සේවා දෙපාර්තමේන්තුව අනුමත කර තිබූ බඳවාගැනීම් පටිපාටියට අනුව ස්ථිර සහකාර අධ්‍යක්ෂ (අලෙවි) තනතුර සඳහා සුදුසුකම් ලෙස උපාධියක් හා වයස අවුරුදු 25 ට නොඅඩු 45 ට නොවැඩි විය යුතු බව දක්වා තිබුණද, අ.පො.ස. (සා.පෙළ) ප්‍රතිඵල මත අවුරුදු 54 ක් වයසැති නිලධාරියෙකු ප්‍රසිද්ධ දැන්වීම් පළ කිරීමකින් තොරව කොන්ත්‍රාත් පදනමින් බඳවාගෙන තිබුණි.
- (ඈ) තෙවැනි පාර්ශව රක්ෂණ යෝජනා ක්‍රමය ක්‍රියාත්මක කිරීම සඳහා කළමනාකරණ සේවා දෙපාර්තමේන්තුවේ අනුමැතිය ලබාගැනීමකින් තොරව හා මණ්ඩලයේ අනුමත කාර්ය මණ්ඩලයට ඇතුළත් නොවූ ව්‍යාපාර සංවර්ධන කළමනාකාර තනතුරු සඳහා නිලධාරීන් හතර දෙනෙකු කොන්ත්‍රාත් පදනමින් බඳවා ගෙන තිබුණි. භාණ්ඩාගාර අනුමැතියකින් තොරව ඔවුන්ට මාසාකට රු.40,000 ක දීමනාවක්, රු.35,000 ක වාහන දීමනා, ලීටර් 250 කට සමාන ඉන්ධන දීමනාවක් හා එකතු කරන ලද ආදායමින් සියයට 0.5 ක කොමිස්ද වශයෙන් සමාලෝචිත වර්ෂයේදී එකතුව රු. 4,482.919 ක් ගෙවීම් කර තිබුණි.

5. ගිණුම් කටයුතුභාවය සහ යහපාලනය.

5.1 සංයුක්ත සැලැස්ම.

2014 පෙබරවාරි 17 දිනැති අංක පීඑස්ඩී/පාර්ටීඩී/01/04 දරන රාජ්‍ය මුදල් හා ක්‍රමසම්පාදන අමාත්‍යාංශ විකුලේඛයෙහි 5.1 (අ) ඡේදය ප්‍රකාරව පිළියෙල කරන ලද යෝජනා ක්‍රමයේ 2014 - 2016 සංයුක්ත සැලැස්මට හඳුනාගෙන තිබූ දුර්වලතා ඇගයීමට ලක් කර එම දුර්වලතාවයන් මත හැර ගැනීමට කටයුතු කර නොතිබුණු අතර 5.2 (ඇ) ඡේදය ප්‍රකාරව මානව සම්පත් සංවර්ධන සැලැස්ම විගණනය වෙත ඉදිරිපත් කර නොතිබුණි.



**5.2 අයවැය ලේඛනමය පාලනය.**

සමාලෝචිත වර්ෂයේ අයවැයගත හා තත්‍ය සංඛ්‍යා අතර සියයට 23 ක් සියයට 78 ක් අතර විචලනයක් වූයෙන්, අයවැය ලේඛනය ඵලදායී කළමනාකරණ පාලන කාරකයක් ලෙස යොදාගෙන නොතිබුණු බව නිරීක්ෂණය විය.

**5.3 නොවිසඳී ඇති විගණන ඡේද.**

2016 පෙරවාරි 26 දින පැවති පොදු ව්‍යාපාර පිළිබඳ කාරක සභාවේ 13 වැනි රැස්වීම වාර්තාව අනුව රාජ්‍ය ව්‍යාපාර දෙපාර්තමේන්තුවේ අංක පීඊ/අයිඑන්/ඒඒඅයිබී/සීබීපීඊ/2016 හා 2016 අගෝස්තු 31 දිනැති ලිපිය මගින් ආයතනයේ නිලධාරීන්ට අදාළ තනතුරට හිමි වැටුප් හා දීමනාවලට අමතරව වෙනත් දීමනාවක් ලබා ගත නොහැකි බව දන්වා තිබුණද එම නියෝගයට පටහැනිව 2016 වර්ෂයේ සිවර විශ්‍රාම වැටුප් විශේෂ දීමනාව වශයෙන් රු.521,928ක් ද ගොවි විශ්‍රාම වැටුප් විශේෂ දීමනා වශයෙන් රු.772.550 ක්ද රක්ෂණ කොමිස් හා දිරිදීමනා ලෙස රු.9,950,591 ක්ද ගෙවා තිබුණි.

**6. පද්ධති හා පාලනයන්**

විගණනයේදී නිරීක්ෂණය වූ පද්ධති හා පාලන අඩුපාඩු වරින්වර සභාපතිවරයාගේ අවධානයට වරින්වර යොමු කරන ලදී. පහත සඳහන් පාලන ක්ෂේත්‍ර කෙරෙහි විශේෂ අවධානය යොමු විය යුතු වේ.

පද්ධති හා පාලන ක්ෂේත්‍ර -----	නිරීක්ෂණ -----
(අ) ගිණුම්කරණය	ආදායම් හඳුනාගැනීමේ දුර්වලතා පැවතීම.
(ආ) ආදායම් පාලනය	(i) ආදායම් එකතු කර ගැනීමේ ක්‍රමවේදය අනුමත පද්ධතිය සමඟ අනුකූල නොවීම. (ii) ලැබිය යුතු ශේෂ අය කරගැනීමේ දුර්වලතා.
(ඇ) වත්කම් කළමනාකරණය	වත්කම් උභය ලෙස උපයෝජනය කිරීම.
(ඈ) කාර්ය මණ්ඩල කළමනාකරණය	අනුමත නොවූ පත්කිරීම් සහ පවතින පුරප්පාඩු සම්පූර්ණ කිරීමේ ප්‍රමාදයක් පැවතීම.
(ඉ) මූල්‍ය පාලනය	(i) සීමාවන් ඉක්මවා අත්තිකාරම් ලබාදීම. (ii) ලබාගත් අත්තිකාරම් පියවා ඇතිද යන්න නොසලකා තවදුරටත් අත්තිකාරම් ලබාදීම.

  
 එච්.එම්.ගාමිණි උපේශි.හ  
 විගණකාධිපති





**විගණකාධිපති දෙපාර්තමේන්තුව**  
**கணக்காய்வாளர் தலைமை அபிபதி திணைக்களம்**  
**AUDITOR GENERAL'S DEPARTMENT**



මගේ අංකය  
எனது இல.  
My No. }

ඒපීඑල්/ජී/එස්ටීඑස්/1/16/06  
உமது இல.  
Your No. }

දිනය  
திகதி  
Date }

2017 මැයි 31 දින

සභාපති,  
කෘෂිකාර්මික හා ගොවිජන රක්ෂණ මණ්ඩලය.

ගොවි විග්‍රාම වැටුප් හා සමාජ ආරක්ෂණ ප්‍රතිලාභ යෝජනා ක්‍රමයේ 2016 දෙසැම්බර් 31 දිනෙන් අවසන් වර්ෂය සඳහා වූ මූල්‍ය ප්‍රකාශන පිළිබඳව 1971 අංක 38 දරන මුදල් පනතේ 14(2) (සී) වගන්තිය ප්‍රකාර විගණකාධිපති වාර්තාව

යථෝක්ත වාර්තාව මේ සමඟ එවා ඇත.

එච්.එම්.ගාමිණී විජේසිංහ  
විගණකාධිපති

- පිටපත් - 1 ලේකම්- කෘෂිකර්ම අමාත්‍යාංශය  
 2 ලේකම්- මුදල් අමාත්‍යාංශය



**විගණකාධිපති දෙපාර්තමේන්තුව**  
**கணக்காய்வாளர் தலைமை அபிபதி திணைக்களம்**  
**AUDITOR GENERAL'S DEPARTMENT**



මගේ අංකය  
எனது இல. }  
My No. }

එපිපී/ටී/එස්පී/1/16/06  
உமது இல. }  
Your No. }

දිනය  
திகதி }  
Date }

2017 මැයි 31 දින

සභාපති,  
කෘෂිකාර්මික හා ගොවිජන රක්ෂණ මණ්ඩලය.

ගොවි විග්‍රාම වැටුප් හා සමාජ ආරක්ෂණ ප්‍රතිලාභ යෝජනා ක්‍රමයේ 2016 දෙසැම්බර් 31 දිනෙන් අවසන් වර්ෂය සඳහා වූ මූල්‍ය ප්‍රකාශන පිළිබඳව 1971 අංක 38 දරන මුදල් පනතේ 14(2) (ඕ) වගන්තිය ප්‍රකාර විගණකාධිපති වාර්තාව

ගොවි විග්‍රාම වැටුප් හා සමාජ ආරක්ෂණ ප්‍රතිලාභ යෝජනා ක්‍රමයේ 2016 දෙසැම්බර් 31 දිනට මූල්‍ය තත්ත්ව ප්‍රකාශනය සහ එදිනෙන් අවසන් වර්ෂය සඳහා විස්තීර්ණ ආදායම් ප්‍රකාශනය, හිමිකම් වෙනස්වීමේ ප්‍රකාශනය හා මුදල් ප්‍රවාහ ප්‍රකාශනය සහ වැදගත් ගිණුම්කරණ ප්‍රතිපත්ති හා අනෙකුත් පැහැදිලි කිරීමේ තොරතුරුවල සාරාංශයකින් සමන්විත 2016 දෙසැම්බර් 31 දිනෙන් අවසන් වර්ෂය සඳහා වූ මූල්‍ය ප්‍රකාශන 1971 අංක 38 දරන මුදල් පනතේ 13 (1) වගන්තිය සහ 1987 අංක 12 දරන ගොවි විග්‍රාම වැටුප් හා සමාජ ආරක්ෂණ ප්‍රතිලාභ යෝජනා ක්‍රමය පනතේ 28(4) වගන්තිය සමඟ සංයෝජිතව කියවිය යුතු ශ්‍රී ලංකා ප්‍රජාතාන්ත්‍රික සමාජවාදී ජනරජයේ ආණ්ඩුක්‍රම ව්‍යවස්ථාවේ 154 (1) ව්‍යවස්ථාවෙහි ඇතුළත් විධිවිධාන ප්‍රකාර මාගේ විධානය යටතේ විගණනය කරන ලදී. මුදල් පනතේ 14(2)(ඕ) වගන්තිය ප්‍රකාර මණ්ඩලයේ වාර්ෂික වාර්තාව සමඟ ප්‍රකාශයට පත් කළ යුතු යැයි මා අදහස් කරන මාගේ අදහස් දැක්වීම් හා නිරීක්ෂණයන් මෙම වාර්තාවේ දැක්වේ. මුදල් පනතේ 13(7)(ඒ) වගන්තිය ප්‍රකාර විස්තරාත්මක වාර්තාවක් සභාපති වෙත 2017 අප්‍රේල් 17 දින නිකුත් කරන ලදී.

**1.2 මූල්‍ය ප්‍රකාශන සම්බන්ධයෙන් කළමනාකරණයේ වගකීම**

මෙම මූල්‍ය ප්‍රකාශන ශ්‍රී ලංකා ගිණුම්කරණ ප්‍රමිතීන්ට අනුකූලව පිළියෙල කිරීම හා සාධාරණ ලෙස ඉදිරිපත් කිරීම සහ වංචා හෝ වැරදි හේතුවෙන් ඇතිවිය හැකි ප්‍රමාණාත්මක සාවද්‍ය ප්‍රකාශනයන්ගෙන් තොරවූ මූල්‍ය ප්‍රකාශන පිළියෙල කිරීමට හැකිවනු පිණිස අවශ්‍ය වන අභ්‍යන්තර පාලනය තීරණය කිරීම කළමනාකරණයේ වගකීම වේ.



**1.3 විගණකගේ වගකීම**

මාගේ විගණනය මත පදනම්ව මෙම මූල්‍ය ප්‍රකාශන පිළිබඳව මතයක් ප්‍රකාශ කිරීම මාගේ වගකීම වේ. මා විසින් උත්තරීතර විගණන ආයතනයන්ගේ ජාත්‍යන්තර විගණන ප්‍රමිතීන්ට (ISSAI 1000-1810 ) අනුරූප ශ්‍රී ලංකා විගණන ප්‍රමිතීන්ට අනුකූලව මාගේ විගණනය සිදුකරන ලදී. ආචාර ධර්මවල අවශ්‍යතාවන්ට මම අනුකූලවන බවට සහ මූල්‍ය ප්‍රකාශන ප්‍රමාණාත්මක සාවද්‍ය ප්‍රකාශනයන්ගෙන් තොරවන්නේද යන්න පිළිබඳ සාධාරණ තහවුරුවක් ලබාගැනීම පිණිස විගණනය සැලසුම් කර ක්‍රියාත්මක කරන බවට මෙම ප්‍රමිති අපේක්ෂා කරයි.

මූල්‍ය ප්‍රකාශනවල දැක්වෙන අගයන් සහ හෙළිදරව් කිරීම්වලට අදාලවන විගණන සාක්ෂි ලබාගැනීම පිණිස පරිපාටි ක්‍රියාත්මක කිරීම විගණනයට ඇතුළත් වේ. තෝරාගත් පරිපාටි, වංචා හෝ වැරදි හේතුවෙන් මූල්‍ය ප්‍රකාශනවල ඇතිවිය හැකි ප්‍රමාණාත්මක සාවද්‍ය ප්‍රකාශනයන්ගෙන් අවදානම් තක්සේරු කිරීම් ද ඇතුළත් විගණකගේ විනිශ්චය මත පදනම් වේ. එම අවදානම් තක්සේරු කිරීම් වලදී, අවස්ථාවෝචිතව උචිත විගණන පරිපාටි සැලසුම් කිරීම පිණිස යෝජනා ක්‍රමයේ මූල්‍ය ප්‍රකාශන පිළියෙල කිරීමට සහ සාධාරණ ලෙස ඉදිරිපත් කිරීමට අදාළ වන්නා වූ අභ්‍යන්තර පාලනය විගණක සැලකිල්ලට ගන්නා නමුත් යෝජනා ක්‍රමයේ අභ්‍යන්තර පාලනයේ සඵලදායීත්වය පිළිබඳව මතයක් ප්‍රකාශ කිරීමට අදහස් නොකරයි. කළමනාකරණය විසින් අනුගමනය කරන ලද ගිණුම්කරණ ප්‍රතිපත්තිවල උචිතභාවය හා යොදාගන්නා ලද ගිණුම්කරණ ඇස්තමේන්තුවල සාධාරණත්වය ඇගයීම මෙන්ම මූල්‍ය ප්‍රකාශනවල සමස්ත ඉදිරිපත් කිරීම පිළිබඳ ඇගයීමද විගණනයට ඇතුළත් වේ. විගණනයේ විෂය පථය සහ ප්‍රමාණය තීරණය කිරීම සඳහා 1971 අංක 38 දරන මුදල් පනතේ 13 වගන්තියේ (3) සහ (4) උපවගන්තිවලින් විගණකාධිපති වෙත අභිමතානුසාරී බලතල පැවරේ.

මාගේ විගණන මතය සඳහා පදනමක් සැපයීම උදෙසා මා විසින් ලබාගෙන ඇති විගණන සාක්ෂි ප්‍රමාණවත් සහ උචිත බව මාගේ විශ්වාසයයි.

**1.4 තත්ත්වගණනය කළ මතය සඳහා පදනම**

මෙම වාර්තාවේ 2.2 ඡේදයේ දක්වා ඇති කරුණු මත පදනම්ව මාගේ මතය තත්ත්වගණනය කරනු ලැබේ.



**2. මූල්‍ය ප්‍රකාශන**  
 -----

**2.1 තත්වගණනය කළ මතය**  
 -----

මෙම වාර්තාවේ 2.2 ඡේදයේ දක්වා ඇති කරුණු වලින් වන බලපෑම හැර, මූල්‍ය ප්‍රකාශන වලින් 2016 දෙසැම්බර් 31 දිනට ගොවි විශ්‍රාම වැටුප් හා සමාජ ආරක්ෂණ ප්‍රතිලාභ යෝජනා ක්‍රමයේ මූල්‍ය තත්වය සහ එදිනෙන් අවසන් වර්ෂය සඳහා එහි මූල්‍ය ක්‍රියාකාරීත්වය හා මුදල් ප්‍රවාහ ශ්‍රී ලංකා ගිණුම්කරණ ප්‍රමිතීන්ට අනුකූලව සත්‍ය හා සාධාරණ තත්වයක් පිළිබිඹු කරන බව මා දරන්නා වූ මතය වේ.

**2.2 මූල්‍ය ප්‍රකාශන පිළිබඳ අදහස් දැක්වීම**  
 -----

**2.2.1 යෝජනා ක්‍රමය වෙනුවෙන් භාණ්ඩාගාරයේ දායකත්වය**  
 -----

2015 සහ 2016 වර්ෂවලදී ගොවි දායකත්ව ආදායම පිළිවෙලින් රු. මිලියන 22.3 ක් හා රු. මිලියන 35.2 ක් වූ අතර විශ්‍රාම වැටුප් වියදම පිළිවෙලින් රු. මිලියන 2,380 ක් හා රු. මිලියන 2,611 ක් වී තිබුණි. 2015 හා 2016 වර්ෂවල දායකත්වයට එරෙහිව විශ්‍රාම වැටුප් ගෙවීම පිළිවෙලින් සියයට 10572 කින් හා 7318 කින් ඉහළ යාම නිසා භාණ්ඩාගාරයෙන් 2015 හා 2016 වර්ෂවලදී පිළිවෙලින් රු. මිලියන 2,090 ක් හා රු. මිලියන 2,450 ක් විශ්‍රාම වැටුප් ගෙවීම සඳහා වැය කර තිබුණි. ඒ අනුව භාණ්ඩාගාරයේ දායකත්වයක් නොමැතිව යෝජනා ක්‍රමය පවත්වාගෙන යා නොහැකි බව විගණනයේදී නිරීක්ෂණය විය.

**2.2.2 ශ්‍රී ලංකා ගිණුම්කරණ ප්‍රමිතීන් (ශ්‍රී ලං ගි ප්‍ර)**  
 -----

පහත සඳහන් නිරීක්ෂණ කරනු ලැබේ.

- (අ) ශ්‍රී ලංකා ගිණුම්කරණ ප්‍රමිත 01
  - (i) 2010 හා 2011 වර්ෂවල දී සිවර විශ්‍රාම වැටුප් අරමුදලින් හා කෘෂි රක්ෂණ අරමුදලින් ලබා ගත් පිළිවෙලින් රු.649,510,627 ක් හා රු.365,724,524 ක ණය හා පොළී මුදල් මාස 12 ක් තුළ නොපියවන නමුත් ජංගම වගකීම් යටතේ දක්වා තිබුණි.



- (ii) විස්තීර්ණ ආදායම් ප්‍රකාශනයට අදාළ අයිතම් පිළිබඳ අතිරේක තොරතුරු ගිණුම් සටහන් මගින් අනාවරණය කළ යුතු වුවද ආදායම් යටතට ගෙන ඇති රු.122,030,545 ක ශේෂය තුළ ඇතුළත්, ගොවි දායකයින්ට විශ්‍රාම වැටුප් ගෙවීමේ දී අඩුකරගනු ලැබූ රු.92,907,000 ක මුදල සම්බන්ධයෙන් එපරිදි කටයුතු කර නොතිබුණි.
- (iii) 2012 සහ 2013 වර්ෂ සඳහා එකතුව රු.3,033,329,200 ක ගෙවිය යුතු විශ්‍රාම වැටුප් මුදලක් සමාලෝචිත වර්ෂය අවසානය දක්වාම නිරවුල් නොකර ගිණුම්වල තිබුණි. මේ පිළිබඳව ගිණුම් සටහන් මගින් අනාවරණය කර නොතිබුණි.

(ආ) ශ්‍රී ලංකා ගිණුම්කරණ ප්‍රමිත 16

ඡංගම නොවන වත්කම් සඳහා ඵලදායී ජීවිත කාලය වාර්ෂිකව සමාලෝචනය නොකිරීම හේතුවෙන් පිරිවැය රු. 2,102,060 ක් වූ මෝටර් රථ හා පිරිවැය රු. 422,187 ක් වූ ප්‍රචාරක උපකරණ සම්පූර්ණයෙන් ක්ෂය කර ඇතත් නවදුරටත් ප්‍රයෝජනයට ගනමින් පැවතුණි. ඒ අනුව වූ ඇස්තමේන්තු දෝෂය ශ්‍රී ලංකා ගිණුම්කරණ ප්‍රමිත 8 ප්‍රකාරව ප්‍රතිශෝධනය කිරීමට කටයුතු කර නොතිබුණි.

(ඇ) ශ්‍රී ලංකා ගිණුම්කරණ ප්‍රමිත 20

ප්‍රමිතයේ 26 වන වගන්තිය ප්‍රකාරව 1989 ට පෙර ආයතනයකින් ලැබී තිබුණු රු.547,885 ක් වූ ප්‍රාග්ධන ප්‍රදාන ක්‍රමක්ෂය කර නොතිබුණි.

(ඈ) ශ්‍රී ලංකා ගිණුම්කරණ ප්‍රමිත 24

සමූහ ජීවිත රක්ෂණ වෙනුවෙන් කාෂි රක්ෂණ අරමුදලට ගෙවිය යුතු රු.176,242,010 ක වටිනාකම පිළිබඳ ප්‍රමාණවත් තොරතුරු ප්‍රමිතයේ 12 සිට 18 දක්වා වගන්ති ප්‍රකාරව ගිණුම් සටහන් මගින් අනාවරණය කර නොතිබුණි.

(ඉ) ශ්‍රී ලංකා ගිණුම්කරණ ප්‍රමිත 37

විශ්‍රාම වගකීම් සඳහා ආයුගණක තක්සේරුව 2007 වර්ෂයේ දී සිදුකර තිබුණ ද, ඉන්පසු සමාලෝචිත වර්ෂය අවසානය දක්වාම ආයුගණක තක්සේරුවක් සිදුකර නොතිබුණි. ඒ අනුව විශ්‍රාම වැටුප් වගකීම් සඳහා වෙන්කිරීමේ දී ඒ සඳහා සැලකිය



යුතු බලපෑමක් කළ හැකි පොළී අනුපාතය, සේවක පිරිවැටුම, මරණ, අබලතාවයන් වැනි මූලික සංරචකයන් සහ සක්‍රීය දායකයන්ගේ සහ ගොවි විග්‍රාහිකයන්ගේ වෙනස්වීම් කෙරෙහි සැලකිල්ලක් දක්වා නොතිබුණි.

**2.2.3 ගිණුම්කරණ අඩුපාඩු**

සමාලෝචිත වර්ෂයේ නොගෙවූ විග්‍රාම වැටුප් දීමනා එකතුව රු.84,242,398 ක් ගෙවිය යුතු විග්‍රාම වැටුප් ගිණුමට බැර කරනු වෙනුවට විග්‍රාම වැටුප් ගෙවීම් ගිණුමට බැර කිරීම නිසා විග්‍රාම වැටුප් ගෙවීම් ගිණුම එම ප්‍රමාණයෙන් අඩුවෙන්ද භාණ්ඩාගාර බිල්පත් වෙනුවෙන් ලැබිය යුතු පොළී රු.176,436 ක් අත්හැරීම නිසා පොළී ආදායම හා ආයෝජන එම ප්‍රමාණයෙන් අඩුවෙන්ද ගිණුම්ගත කර තිබුණි.

**2.2.4 විගණනය සඳහා සාක්ෂි නොවීම**

ධීවර විග්‍රාම වැටුප් අරමුදලින් හා කෘෂි රක්ෂණ අරමුදලින් 2010 හා 2011 වර්ෂවලදී ගොවි විග්‍රාම වැටුප් අරමුදලට ලබාදෙන ලද පිළිවෙලින් රු.518,000,000 ක හා රු.295,230,441 ක ණය වෙනුවෙන් අයකරන පොළී හා වෙනත් කොන්දේසි ඇතුළත් ගිවිසුම් පිටපත් විගණනයට ඉදිරිපත් නොවුණි.

**2.3 ලැබිය යුතු හා ගෙවිය යුතු ගිණුම්**

පහත සඳහන් නිරීක්ෂණ කරනු ලැබේ.

(අ) එකතුව රු. 3,632,031 ක් වූ ගෙවිය යුතු විගණන ගාස්තු වසර 10 කට වැඩි කාලයක සිට නිරවුල් කිරීමකින් තොරව ගිණුම්වල අඛණ්ඩව ඉදිරියට ගෙනැවිත් තිබුණි.

(ආ) කෘෂි රක්ෂණ අරමුදලින් ගොවි විග්‍රාම ප්‍රතිලාභ යෝජනා ක්‍රමයට ලබා දී තිබූ ණය වෙනුවෙන් 2016 දෙසැම්බර් 31 දිනට ගෙවිය යුතු ශේෂය රු.365,724,524 ක්වූ අතර එම ණය මුදල් 2012 වර්ෂයෙන් පසුව ගෙවීමට කටයුතු කර නොතිබුණි. වසර 04 කින් ණය නොගෙවීම මත එකතුවූ පොළීය ද ගැලපීමෙන් 2016 දෙසැම්බර් 31 දින වන විට ණය මුදල රු.110,494,083 කින් හෙවත් සියයට 43 කින් වර්ධනය වී තිබුණි.



2.4 නීති රීති, රෙගුලාසි හා කළමනාකරණ තීරණවලට අනුකූල නොවීම

පහත සඳහන් අනුකූල නොවීම් විගණනයේදී නිරීක්ෂණය විය.

නීති රීති, රෙගුලාසි ආදියට යොමුව	අනුකූල නොවීම්
------------------------------------	---------------

1987 අංක 12 දරන ගොවි  
 විශ්‍රාම වැටුප් හා සමාජ  
 ආරක්ෂණ ප්‍රතිලාභ යෝජනා  
 ක්‍රම පනත.

(අ) 15 වගන්තිය පනතේ විධිවිධාන ප්‍රකාරව වාරික ගෙවීම් පැහැර හරින සාමාජිකයන්ගේ සාමාජිකත්වය අහෝසි කිරීම සම්බන්ධයෙන් අදාළ සාමාජිකයාට දැනුම් දීමට කටයුතු කර නොතිබුණු අතර එම හේතුවෙන් අවලංගු වූ සහතිකයක් නැවත වලංගු කරවා ගැනීමට දායකයෙකුට ඇති අයිතිය ද උල්ලංඝනය වී තිබුණි.

(ආ) 20 වගන්තිය උපදේශක කමිටුව සාමාජිකයන් 12 දෙනෙකුගෙන් සමන්විත විය යුතු වුවද 2016 වර්ෂය සඳහා සාමාජිකයන් 09 දෙනෙකු පමණක් පත්කර තිබුණි.

3. මූල්‍ය සමාලෝචනය

3.1 මූල්‍ය ප්‍රතිඵල

ඉදිරිපත් කරන ලද මූල්‍ය ප්‍රකාශන අනුව, සමාලෝචිත වර්ෂය සඳහා යෝජනා ක්‍රමයේ මෙහෙයුම් ප්‍රතිඵලය රු.74,030,438 ක උනන්දුවකින් වූ අතර ඊට අනුරූපීව ඉකුත් වර්ෂයේ උනන්දුව රු.249,971,158 ක් වූයෙන් ඉකුත් වර්ෂය හා සැසඳීමේදී සමාලෝචිත වර්ෂයේ මූල්‍ය ප්‍රතිඵලයේ රු.175,940,720 ක වර්ධනයක් විය. සමාලෝචිත වර්ෂයේදී ගොවිදායකයන්ට විශ්‍රාම ගෙවීමේදී අඩුකරනු ලබන අවකරණ ඵකතුව රු.92,907,000 ක් වීමෙන් ගොවි දායක මුදල වර්ධනය වීම, රජයෙන් ලබා දෙන ප්‍රදානය රු. 360,000,000 කින් වැඩිවීම හා පරිපාලන වියදම් සඳහා රජයේ ප්‍රදානය රු.27,000,000 කින් වැඩිවීම ඉහත වර්ධනය සඳහා ප්‍රධාන වශයෙන් හේතු වී තිබුණි.



4. මෙහෙයුම් සමාලෝචනය

4.1 කාර්යසාධනය

යෝජනා ක්‍රමය පිහිටුවීමේ ප්‍රධාන අරමුණ ලෙස, ගොවිතැන් කටයුතු වල යෙදෙන ගොවීන්ට තම වෘත්තීය කටයුතු කරගෙන යාමට නොහැකි ස්ථීර අර්ධ දුබලතාවයක් හෝ පූර්ණ දුබලතාවයක් වූ විට ආර්ථික වශයෙන් යම් පිටුවහලක් වීමට දීමනාවක් ගෙවීම, මරණයකදී මරණ පාරිතෝෂිකයක් ගෙවීම හා අවුරුදු 60 සම්පූර්ණ වූ විට කාලපරිච්ඡේද අනුව විශ්‍රාම වැටුපක් ගෙවීම දක්වා තිබුණි. මේ සම්බන්ධයෙන් පහත සඳහන් නිරීක්ෂණ කරනු ලැබේ.

- (අ) වාර්ෂික ක්‍රියාකාරී සැලැස්ම අනුව දිස්ත්‍රික් 25 ක ගොවීන් 1025 ක් යෝජනා ක්‍රමයට බඳවා ගැනීමට සැලසුම්කර තිබුණද සැලසුම ක්‍රියාවට නංවා නොතිබුණි.
- (ආ) සමාලෝචිත වර්ෂයේ දී ගොවීන් 117 ක් යෝජනා ක්‍රමයෙන් ඉල්ලා අස්වීම හා වාරික නොගෙවීම මත 1483 ක් යෝජනා ක්‍රමයෙන් අහෝසි වී තිබුණි. සාමාජිකත්වය අහෝසි වී ඇති සාමාජිකයන්ට ඒ බව දැන්වීමට කටයුතු කර නොතිබීම නිසා සමහර සාමාජිකයන් නැවත වාරික ගෙවා තිබුණි. අහෝසිවී තිබූ සාමාජිකත්වය ඔවුන් හට නැවත නොලැබෙන නමුත් එසේ තිබියදී ඔවුන්ගෙන් රු. 30 ක ජීවිත රක්ෂණ වාරිකද අයකරගෙන තිබුණි.
- (ඇ) ප්‍රතිලාභ ලබා දීමේදී ගොවීන්ගේ පෞද්ගලික තොරතුරු සහ ගොවීන්ගෙන් ලැබුණු දායකත්ව මුදල් පරිගණක පද්ධතියේ නිසි පරිදි යාවත්කාලීන කර නොතිබීම හේතුවෙන් යෝජනා ක්‍රමයේ ප්‍රගතිය සමාලෝචනය කිරීම සඳහා තොරතුරු ලබා ගැනීමට නොහැකි විය.
- (ඈ) ලැබෙන වාරික මුදල් ප්‍රධාන කාර්යාලයේ හෝ දිස්ත්‍රික් කාර්යාලවල පරිගණක පද්ධතියට ඇතුළත් කර නොතිබුණු අතර ඇතැම් ගොවි දායකයින් 30 වන ගොවි වාරිකය ගෙවා ඇතත් යෝජනා ක්‍රමයේ අවසන් වරට ලේඛනගත වී තිබුණේ 12 වන වාරිකය දක්වා පමණි. 2012 වර්ෂයෙන් පසුව ලැබෙන දායක මුදල් පරිගණක ගත කිරීමට ආයතනය කටයුතු කර නොතිබුණි.
- (ඉ) ගොවි විශ්‍රාම වැටුප් අංශයට දිස්ත්‍රික් කාර්යාල මගින් ලැබෙන ශුද්ධ වාරික ඉල්ලුම්පත් ලේඛනගත කර නොතිබුණු අතර විගණනය විසින් ලබාගත් තොරතුරු අනුව දිස්ත්‍රික් කාර්යාල 13 කින් 2016 ජනවාරි සිට 2016 සැප්තැම්බර් දක්වා ශුද්ධ වාරික ඉල්ලුම් පත් 757 ක් යෝජනාක්‍රමය වෙත එවා තිබුණ ද 2016 ඔක්තෝබර් දක්වා එම ඉල්ලුම්පත් සඳහා ගෙවීම් කර නොතිබුණි.





(ඇ) 2014 මාර්තු 14 දිනැති අංක 1853/49 දරණ අතිවිශේෂ ගැසට් පත්‍රයේ 13(2) (ආ) ඡේදය පරිදි දායකයාට ගෙවනු ලබන මාසික විශ්‍රාම වැටුපෙන් එක් එක් මාසයේදී රු. 50 ක මුදලක් අඩුකර තිබුණි. මේ නිසා ගොවීන්ට ලැබිය යුතු විශ්‍රාම වැටුප රු.50 කින් අඩු වී තිබූ අතර මෙම මුදලින් ගනු ලබන ක්‍රියාමාර්ග ගැසට් නිවේදනය මගින් අනාවරණය කර නොතිබුණි.

**4.2 මූල්‍ය කළමනාකරණය**

පහත සඳහන් නිරීක්ෂණ කරනු ලැබේ.

(ආ) 2013 ජූනි 12 දිනැති නියෝජ්‍ය අධ්‍යක්ෂක (මුදල්) ගේ ලිපිය අනුව ගොවි දායක මුදල් එක් සතියක් තුළ ප්‍රධාන කාර්යාලයට ප්‍රේෂණය කළ යුතු වුවද සිදුකරන ලද නියැදි පරීක්ෂාවේදී දිස්ත්‍රික් කාර්යාල මාස 01 සිට මාස 11 දක්වා පරාසයක කාලයක් ප්‍රමාද වී දායක මුදල් ප්‍රේෂණය කර තිබුණි.

(ආ) 2008 ජූනි 20 දිනැති අංක 75 දරන ගොවි විශ්‍රාම වැටුප් වනුලේඛය අනුව හිමිකම් නොපාන ලද විශ්‍රාම වැටුප් වලට අදාළ වෙක්පත් ඊට පසුව එළඹෙන මාසයේ පළමුවන දින මණ්ඩලය වෙත එවිය යුතු වුවද, කොළඹ, ගම්පහ, මහනුවර හා මාතර දිසා ගිණුම් කාර්යාල විසින් එසේ කටයුතු නොකිරීම මත මණ්ඩලය සතු රු.15,518,159 ක්වූ මුදල් මාස 03 කට වැඩි කාලයක් එම ගිණුම් කාර්යාලවල නිශ්කාර්යව තිබුණි.

**4.3 කළමනාකරණ ක්‍රියාකාරකම්**

පහත සඳහන් නිරීක්ෂණ කරනු ලැබේ.

(අ) 2014 මාර්තු 14 දිනැති අංක 1853/49 දරන අතිවිශේෂ ගැසට් පත්‍රය අනුව 2014 ජනවාරි 01 දින සිට නව විශ්‍රාම වැටුප් යෝජනා ක්‍රමය ක්‍රියාත්මක විය යුතු වුවද නව යෝජනා ක්‍රමය අනුව විශ්‍රාම වැටුප් ගෙවීම් සිදුකර තිබුණද සයකිරීම පැරණි විශ්‍රාම වැටුප් යෝජනා ක්‍රමයට අනුව සිදුකර තිබුණි. ඒ අනුව, 2014 ජනවාරි සිට 2016 දෙසැම්බර් දක්වා වූ කාලපරිච්ඡේදය සඳහා රු.5,047,717,835 ක විශ්‍රාම ගෙවීම් සිදුකර තිබූ අතර රු.63,061,562 ක් පමණක් දායකත්වය වශයෙන් අයවී තිබුණි.



(ආ) 2012 වර්ෂයේ සිට 2016 වර්ෂය දක්වා යෝජනා ක්‍රමයට සාමාජිකයින් බඳවා ගෙන සාමාජිකත්වය වර්ධනය කර ගැනීම සඳහා ප්‍රමාණාත්මක හා විධිමත් වූ ක්‍රමවේදයක් අනුගමනය කිරීමට ආයතනය කටයුතු කර නොතිබුණි.

**4.4 මෙහෙයුම් ක්‍රියාකාරකම්**

-----

පහත සඳහන් නිරීක්ෂණ කරනු ලැබේ.

(ඒ) යෝජනා ක්‍රමයේ අධ්‍යක්ෂ ජනරාල්ගේ 2015 ජනවාරි 28 දිනැති ලිපිය අනුව දිස්ත්‍රික් කාර්යාල විසින් 2015 පෙබරවාරි 28 දිනට පෙර ගොවි දායකයින්ගේ ජීව දත්ත පිළිබඳ සමීක්ෂණ කටයුතු සම්පූර්ණ කළ යුතු වුවද, 2014 ජනවාරි සිට ක්‍රියාත්මක වූ නව විග්‍රාම යෝජනා ක්‍රමයේ සාමාජිකයන්ගේ තොරතුරු යාවත්කාලීන කිරීමට අවශ්‍යව තිබියදී දිස්ත්‍රික් කාර්යාල 25 න් 11 ක පමණක් සමීක්ෂණ කටයුතු සම්පූර්ණ කර තිබුණි.

(ඈ) යෝජනා ක්‍රමය මගින් විග්‍රාමිකයන්ගේ තොරතුරු යාවත්කාලීන කිරීමකින් හා තොරතුරු පරීක්ෂා කිරීමකින් තොරව මියගිය විග්‍රාමිකයින් සඳහා විග්‍රාම වැටුප් ගෙවීම සඳහා තැපැල් කාර්යාල වෙත මුදල් යවා තිබුණි. සිදුකරන ලද නියැදි පරීක්ෂාවේදී 2015 ජූනි සිට 2016 අගෝස්තු දක්වා කාලපරිච්ඡේදයට අදාළව කොළඹ දිසා ගිණුම් කාර්යාලයේ තැපැල් කාර්යාල 7 ක විග්‍රාමිකයින් 22 දෙනෙකු මියගිය පසුද මාස 15 ක් විග්‍රාම වැටුප් ගෙවීම සඳහා මුදල් යවා තිබුණි.

**5. ගිණුම් කටයුතුභාවය සහ යහපාලනය**

-----

**5.1 ක්‍රියාකාරී සැලැස්ම**

-----

සමාලෝචිත වර්ෂය වෙනුවෙන් පිළියෙල කර තිබූ ක්‍රියාකාරී සැලැස්මෙහි වර්ෂය තුළ දී ගොවීන් 1025 ක් බඳවා ගැනීමට හා ඔවුන්ගෙන් රු.140,725 ක දායක මුදල් ලබාගැනීම පමණක් පුරෝකථනය කර තිබුණි.

**5.2 අයවැය පාලනය**

-----

සමාලෝචිත වර්ෂයේ අයවැයගත සංඛ්‍යා හා තත්‍ය සංඛ්‍යා අතර සියයට 16 සිට සියයට 100 න් අතර විචලනයන් වූයෙන්, අයවැය ලේඛනය ඵලදායී කළමනාකරණ පාලන කාරකයක් ලෙස යොදා ගෙන නොතිබුණු බව නිරීක්ෂණය විය.



6. පද්ධති හා පාලනයන්  
 -----

විගණනයේ දී නිරීක්ෂණය වූ පද්ධති හා පාලන දුර්වලතා වරින්වර සභාපතිගේ අවධානයට යොමුකරවන ලදී. පහත සඳහන් පාලන ක්ෂේත්‍ර කෙරෙහි විශේෂ අවධානය යොමු විය යුතුය.

පද්ධති හා පාලන ක්ෂේත්‍ර -----	නිරීක්ෂණ -----
(අ) නොගෙවූ විශ්‍රාම වැටුප් ගෙවීම් පාලනය	නොගෙවූ විශ්‍රාම වැටුප් ප්‍රමාදයකින් තොරව ගෙන්වා ගැනීම.
(ආ) ලේඛන පවත්වාගෙන යාම	දායකයින් විසින් ගෙවනු ලබන වාරික මුදල් එක් එක් පුද්ගල ගිණුම් යටතේ හා ආයතනයට දායකයින් විසින් හිමිකම් ඉල්ලා ඉදිරිපත් කරනු ලබන ඉල්ලුම්පත් ලේඛනගත නොකිරීම.

එච්.එම්. ගාමි විජේසිංහ

විගණකාධිපති



**විගණකාධිපති දෙපාර්තමේන්තුව**  
**கணக்காய்வாளர் தலைமை அபிபதி திணைக்களம்**  
**AUDITOR GENERAL'S DEPARTMENT**



මගේ අංකය  
எனது இல.  
My No.

ඒපීඑල්/වී/එල්අයිඑස්එච්/  
01/16/03

ඔබේ අංකය  
உமது இல.  
Your No.

දිනය  
திகதி  
Date

2017 මැයි 22 දින

සභාපති,

කෘෂිකාර්මික හා ගොවිජන රක්ෂණ මණ්ඩලය

ධීවර විශ්‍රාම වැටුප් හා සමාජ ආරක්ෂණ ප්‍රතිලාභ යෝජනා ක්‍රමයේ 2016 දෙසැම්බර් 31 දිනෙන් අවසන් වර්ෂය සඳහා වූ මූල්‍ය ප්‍රකාශන පිළිබඳ 1971 අංක 38 දරන මුදල් පනතේ 14(2)(සී) වගන්තිය ප්‍රකාර විගණකාධිපති වාර්තාව

යථෝක්ත වාර්තාව මේ සමඟ එවා ඇත.

එච්.එම්. ගාමිණි විජේසිංහ

විගණකාධිපති

- පිටපත් :
1. ලේකම් - කෘෂිකාර්මි අමාත්‍යාංශය
  2. ලේකම් - මුදල් අමාත්‍යාංශය.



**විගණකාධිපති දෙපාර්තමේන්තුව**  
**கணக்காய்வாளர் தலைமை அறிபதி திணைக்களம்**  
**AUDITOR GENERAL'S DEPARTMENT**



මගේ අංකය  
எனது இல. }  
My No. }

ඒපීඑල්/ඊ/එස්අයිඑස්එච්/

01/16/03

මගේ අංකය  
உமது இல. }  
Your No. }

දිනය  
திகதி }  
Date }

2017 මැයි 22 දින

සභාපති,

කෘෂිකාර්මික හා ගොවිජන රක්ෂණ මණ්ඩලය

ධීවර විග්‍රාම වැටුප් හා සමාජ ආරක්ෂණ ප්‍රතිලාභ යෝජනා ක්‍රමයේ 2016 දෙසැම්බර් 31 දිනෙන් අවසන් වර්ෂය සඳහා වූ මූල්‍ය ප්‍රකාශන පිළිබඳ 1971 අංක 38 දරන මුදල් පනතේ 14(2)(සී) වගන්තිය ප්‍රකාර විගණකාධිපති වාර්තාව.

ධීවර විග්‍රාම වැටුප් හා සමාජ ආරක්ෂණ ප්‍රතිලාභ යෝජනා ක්‍රමයේ 2016 දෙසැම්බර් 31 දිනට මූල්‍ය තත්ත්ව ප්‍රකාශනය සහ එදිනෙන් අවසන් වර්ෂය සඳහා වූ විස්තීර්ණ ආදායම් ප්‍රකාශනය, හිමිකම් වෙනස්වීමේ ප්‍රකාශනය සහ මුදල් ප්‍රවාහ ප්‍රකාශනය හා වැදගත් ගිණුම්කරණ ප්‍රතිපත්ති සහ අනෙකුත් පැහැදිලි කිරීමේ තොරතුරුවල සාරාංශයකින් සමන්විත 2016 දෙසැම්බර් 31 දිනෙන් අවසන් වර්ෂය සඳහා වූ මූල්‍ය ප්‍රකාශන 1971 අංක 38 දරන මුදල් පනතේ 13(1) වගන්තිය සහ 1990 අංක 23 දරන ධීවර විග්‍රාම වැටුප් හා සමාජ ආරක්ෂණ ප්‍රතිලාභ යෝජනා ක්‍රමය පනතේ 28(4) වගන්තිය සමඟ සංයෝජිතව කියවිය යුතු ශ්‍රී ලංකා ප්‍රජාතාන්ත්‍රික සමාජවාදී ජනරජයේ ආණ්ඩුක්‍රම ව්‍යවස්ථාවේ 154(1) ව්‍යවස්ථාවෙහි ඇතුළත් විධිවිධාන ප්‍රකාර මාගේ විධානය යටතේ විගණනය කරන ලදී. මුදල් පනතේ 14(2)(සී) වගන්තිය ප්‍රකාර කෘෂිකාර්මික හා ගොවිජන රක්ෂණ මණ්ඩලයේ වාර්ෂික වාර්තාව සමඟ ප්‍රකාශයට පත් කළ යුතු යැයි මා අදහස් කරන මාගේ අදහස් දැක්වීම් හා නිරීක්ෂණයන් මෙම වාර්තාවේ දැක්වේ. මුදල් පනතේ 13(7)(ඒ) වගන්තිය ප්‍රකාර විස්තරාත්මක වාර්තාවක් මණ්ඩලයේ සභාපතිවරයා වෙත 2017 මාර්තු 30 දින නිකුත් කරන ලදී.

**1.2 මූල්‍ය ප්‍රකාශන සම්බන්ධයෙන් කළමනාකරණයේ වගකීම**

මෙම මූල්‍ය ප්‍රකාශන ශ්‍රී ලංකා ගිණුම්කරණ ප්‍රමිතීන්ට අනුකූලව පිළියෙල කිරීම හා සාධාරණ ලෙස ඉදිරිපත් කිරීම සහ වංචා හෝ වැරදි හේතුවෙන් ඇතිවිය හැකි ප්‍රමාණාත්මක සාවද්‍ය ප්‍රකාශනයන්ගෙන් තොරවූ මූල්‍ය ප්‍රකාශන පිළියෙල කිරීමට හැකි වනු පිණිස අවශ්‍ය වන අභ්‍යන්තර පාලනය තීරණය කිරීම කළමනාකරණයේ වගකීම වේ.



**1.3 විගණකගේ වගකීම**

මාගේ විගණනය මත පදනම්ව මෙම මූල්‍ය ප්‍රකාශන පිළිබඳව මතයක් ප්‍රකාශ කිරීම මාගේ වගකීම වේ. මා විසින් උත්තරීතර විගණන ආයතනයන්ගේ ජාත්‍යන්තර විගණන ප්‍රමිතීන්ට (ISSAI 1000-1810) අනුරූප ශ්‍රී ලංකා විගණන ප්‍රමිතීන්ට අනුකූලව මාගේ විගණනය සිදුකරන ලදී. ආචාර ධර්මවල අවශ්‍යතාවන්ට මම අනුකූලවන බවට සහ මූල්‍ය ප්‍රකාශන ප්‍රමාණාත්මක සාවද්‍ය ප්‍රකාශනයන්ගෙන් තොරවන්නේද යන්න පිළිබඳ සාධාරණ තහවුරුවක් ලබාගැනීම පිණිස විගණනය සැලසුම්කර ක්‍රියාත්මක කරන බවට මෙම ප්‍රමිති අපේක්ෂා කරයි.

මූල්‍ය ප්‍රකාශනවල දැක්වෙන අගයන් සහ හෙළිදරව් කිරීම්වලට අදාළවන විගණන සාක්ෂි ලබාගැනීම පිණිස පරිපාටි ක්‍රියාත්මක කිරීම විගණනයට ඇතුළත් වේ. තෝරාගත් පරිපාටීන්, වංචා හෝ වැරදි හේතුවෙන් මූල්‍ය ප්‍රකාශනවල ඇතිවිය හැකි ප්‍රමාණාත්මක සාවද්‍ය ප්‍රකාශනයන්ගෙන් අවදානම් තක්සේරුකිරීමද ඇතුළත් විගණකගේ විනිශ්චය මත පදනම් වේ. එම අවදානම් තක්සේරු කිරීම්වලදී, අවස්ථාවෝචිතව උචිත විගණන පරිපාටි සැලසුම්කිරීම පිණිස යෝජනා ක්‍රමයේ මූල්‍ය ප්‍රකාශන පිළියෙල කිරීමට සහ සාධාරණ ලෙස ඉදිරිපත් කිරීමට අදාළවන්නා වූ අභ්‍යන්තර පාලනය විගණක සැලකිල්ලට ගන්නා නමුත් යෝජනා ක්‍රමයේ අභ්‍යන්තර පාලනයේ සඵලදායීත්වය පිළිබඳව මතයක් ප්‍රකාශ කිරීමට අදහස් නොකරයි. කළමනාකරණය විසින් අනුමතය කරන ලද ගිණුම්කරණ ප්‍රතිපත්තිවල උචිතභාවය හා යොදාගන්නා ලද ගිණුම්කරණ ඇස්තමේන්තුවල සාධාරණත්වය ඇගයීම මෙන්ම මූල්‍ය ප්‍රකාශනවල සමස්ත ඉදිරිපත් කිරීම පිළිබඳ ඇගයීමද විගණනයට ඇතුළත් වේ. විගණනයේ විෂය පථය සහ ප්‍රමාණය තීරණය කිරීම සඳහා 1971 අංක 38 දරන මුදල් පනතේ 13 වගන්තියේ (3) සහ (4) උපවගන්තිවලින් විගණකාධිපති වෙත අභිමතානුසාරී බලතල පැවරේ.

මාගේ විගණන මතය සඳහා පදනමක් සැපයීම උදෙසා මා විසින් ලබාගෙන ඇති විගණන සාක්ෂි ප්‍රමාණවත් සහ උචිත බව මාගේ විශ්වාසයයි.

**1.4 තත්ත්වවිගණනය කළ මතය සඳහා පදනම**

මෙම වාර්තාවේ 2.2 ඡේදයේ දක්වා ඇති කරුණු මත පදනම්ව මාගේ මතය තත්ත්වවිගණනය කරනු ලැබේ.



**2. මූල්‍ය ප්‍රකාශන**

**2.1 තත්ත්වගණනය කළ මතය**

මෙම වාර්තාවේ 2.2 ඡේදයේ දක්වා ඇති කරුණුවලින් වන බලපෑම හැර, මූල්‍ය ප්‍රකාශනවලින් 2016 දෙසැම්බර් 31 දිනට සිවර විග්‍රාම වැටුප් හා සමාජ ආරක්ෂණ ප්‍රතිලාභ යෝජනා ක්‍රමයේ මූල්‍ය තත්ත්වය සහ එදිනෙන් අවසන් වර්ෂය සඳහා එහි මූල්‍ය ක්‍රියාකාරීත්වය හා මුදල් ප්‍රවාහ ශ්‍රී ලංකා ගිණුම්කරණ ප්‍රමිතිවලට අනුකූලව සත්‍ය හා සාධාරණ තත්ත්වයක් පිළිබිඹු කරන බව මා දරන්නා වූ මතය වේ.

**2.2 මූල්‍ය ප්‍රකාශන පිළිබඳ අදහස් දැක්වීම**

**2.2.1 විග්‍රාම වැටුප් යෝජනා ක්‍රමයේ අඛණ්ඩ පැවැත්ම**

විග්‍රාම වැටුප් වගකීම් වෙනුවෙන් සාදායමට අයකර තිබූ චෙක්වලින් රු.3,030,671,474 ක් වූ අතර එය ඉකුත් වර්ෂයට වඩා සියයට 8.85 ක වැඩි වීමකි. එහි ප්‍රතිඵලයක් ලෙස 2016 දෙසැම්බර් 31 දිනට යෝජනා ක්‍රමයේ සාමාන්‍ය ගුණිත වත්කම් තත්ත්වය රු.2,394,357,348 ක් දක්වා වැඩි වී තිබුණි. ඒ අනුව ඉදිරි වර්ෂයන් සඳහා ද මෙම තත්ත්වයන් තව දුරටත් වැඩිවිය හැකි බැවින් එය යෝජනා ක්‍රමයේ අඛණ්ඩ පැවැත්ම කෙරෙහි අහිතකර ලෙස බලපානු ලැබේ.

**2.2.2 ශ්‍රී ලංකා ගිණුම්කරණ ප්‍රමිති**

පහත සඳහන් ශ්‍රී ලංකා ගිණුම්කරණ ප්‍රමිතිවලට අනුකූල නොවීම් විගණනයේදී නිරීක්ෂණය විය.

**(අ) ශ්‍රී ලංකා ගිණුම්කරණ ප්‍රමිත 01**

ගොවි විග්‍රාම වැටුප් අංශයට ලබා දී ඇති රු.649,510,627 ක්වූ ණයද කෘෂි රක්ෂණ මණ්ඩලයෙන් ලබාගෙන ඇති රු.21,842,502 ක්වූ ණයද මාස 12 ක් තුළ නොපියවන නමුත් ජංගම වත්කම් හා වගකීම් ලෙස ඉදිරිපත් කර තිබුණි.

**(ආ) ශ්‍රී ලංකා ගිණුම්කරණ ප්‍රමිත 37**

සක්‍රීය ආයතන හා සිවර විග්‍රාමකයන්ගේ විග්‍රාම වැටුප් වගකීම් සඳහා ආයු ගණක තක්සේරුව කාලානුරූපීව සිදු කළ යුතු වුවද 2007 වර්ෂයෙන් පසුව එය සිදුකර නොතිබුණි. එම නිසා 2007 වර්ෂයේදී සක්‍රීය ආයතන හා විග්‍රාමලාභීන් සංඛ්‍යාව සියයට 39 කින් අඩුවී තිබූ නමුත් එම කාලයට අදාළ ප්‍රතිපාදනය සියයට 144 කින් වැඩිවී තිබුණි. ඒ අනුව විග්‍රාම වැටුප් වගකීම් සඳහා චෙක්වලින් දී ඒ සඳහා සැලකිය යුතු බලපෑමක් කළ හැකි පොළී අනුපාතය, බඳවා ගැනීම්, ඉවත්වීම්, මරණ, අබලතාවයන් වැනි මූලික සංරචකයන් සහ සක්‍රීය ආයතනගේ සහ සිවර විග්‍රාමකයන්ගේ වෙනස්වීම් කෙරෙහි සැලකිල්ලක් දක්වා නොතිබුණි.



**2.2.3 විගණනය සඳහා සාක්ෂි නොවීම.**

සිව්වර විග්‍රාම වැටුප් අරමුදලෙන් ගොවි විග්‍රාම වැටුප් අරමුදලට ලබා දී ඇති රු.649.510.627 ක ණය සඳහා එම මුදල් පියවීම් හා පොලී අයකිරීම් පිළිබඳව කොන්දේසි ඇතුළත් ගිවිසුම් පිටපත් විගණනයට ඉදිරිපත් නොවුණි.

**2.3 ලැබිය යුතු සහ ගෙවිය යුතු ගිණුම්**

පහත සඳහන් නිරීක්ෂණ කරනු ලැබේ.

- (අ) එකතුව රු. 1.267,697 ක් වූ ගෙවිය යුතු විගණන ගාස්තු නිරවුල් කිරීමකින් තොරව වර්ෂ ගණනාවක සිට ඉදිරියට ගෙන එමින් පැවතුණි.
- (ආ) 2007 වර්ෂයේ සිට අවස්ථා කිහිපයක දී ගොවි විග්‍රාම වැටුප් හා සමාජ ආරක්ෂණ ප්‍රතිලාභ යෝජනා ක්‍රමය සඳහා ලබා දී තිබූ ණය මුදලින් 2016 දෙසැම්බර් 31 දිනට රු.649,510.627 ක (ණය සහ පොලිය) ශේෂයක් මූල්‍ය ප්‍රකාශනවල ඉදිරියට ගෙනැවිත් තිබූ අතර මෙම ණය අයකර ගැනීමේ ප්‍රගතිය ඉතා දුර්වල මට්ටමක පැවතුණි.

**2.4 නීති රීති , රෙගුලාසි හා කළමනාකරණ තීරණවලට අනුකූල නොවීම**

පහත සඳහන් අනුකූල නොවීම් විගණනයේදී නිරීක්ෂණය විය.

නීති රීති, රෙගුලාසි හා කළමනාකරණ තීරණවලට යොමුව -----	අනුකූල නොවීම -----
<p>1990 අංක 23 දරන සිව්වර විග්‍රාම වැටුප් හා සමාජ ආරක්ෂණ ප්‍රතිලාභ යෝජනා ක්‍රම පනත</p> <p>(අ) 16 වන වගන්තිය</p>	<p>පනතේ විධිවිධාන ප්‍රකාරව සාමාජික ගාස්තු ගෙවීම පැහැරහරින ලද සාමාජිකයන්ගේ සාමාජිකත්වය අවලංගු කිරීම සම්බන්ධයෙන් අදාළ සාමාජිකයන් දැනුවත් කිරීමට කටයුතු කර නොතිබුණු අතර එම හේතුවෙන් අවලංගු වූ සහතිකයක් නැවත වලංගු කරවා ගැනීමට දායකයෙකුට ඇති අයිතිය ද අහිමි වී තිබුණි.</p>





(ආ) 20 වන වගන්තිය

උපදේශක කමිටුව සාමාජිකයන් 12 දෙනෙකුගෙන් සමන්විත විය යුතු වුවද 2016 වර්ෂය වෙනුවෙන් එම කමිටුව සඳහා සාමාජිකයන් 09 දෙනෙකු පමණක් පත්කර තිබුණි.

3. මූල්‍ය සමාලෝචනය

3.1 මූල්‍ය ප්‍රතිඵල

ඉදිරිපත් කරන ලද මූල්‍ය ප්‍රකාශන අනුව, සමාලෝචිත වර්ෂය සඳහා යෝජනා ක්‍රමයේ මෙහෙයුම් කටයුතුවලින් රු.2,420,592 ක අතිරික්තයක් වූ අතර ඊට ප්‍රතිරූපීව ඉකුත් වර්ෂයේ උනන්දුව රු.15,147,293 ක් වූයෙන් ඉකුත් වර්ෂයට සාපේක්ෂව සමාලෝචිත වර්ෂයේ රු. 17,567,885 ක එනම්, සියයට 116 ක මූල්‍ය ප්‍රතිඵලයේ වර්ධනයක් නිරීක්ෂණය විය. සමාලෝචිත වර්ෂයේදී පොලී ආදායම රු. 25,005,931 කින් වැඩි වීම මූල්‍ය ප්‍රතිඵලයේ මෙම වර්ධනයට ප්‍රධාන වශයෙන් හේතු වී තිබුණි.

3.2 විග්‍රහාත්මක මූල්‍ය සමාලෝචනය

පහත සඳහන් නිරීක්ෂණ කරනු ලැබේ.

(අ) සමාලෝචිත වර්ෂය සඳහා යෝජනා ක්‍රමයට මුළු දායකය ඉක්මවා විශ්‍රාම වැටුප් ගෙවීම් රු.52,892,968 ක් එනම් සියයට 5,697 ක් විය. ඉකුත් වර්ෂය හා සැසඳීමේ දී සමාලෝචිත වර්ෂයේ ඩිවර්ජන්ගේ දායක මුදල් සියයට 10 කින් අඩු වී ඇති අතර මුළු විශ්‍රාම වැටුප් ගෙවීම් සියයට 14 කින් ද විශ්‍රාම වැටුප් වගකීම සියයට 8.9 කින් ද වැඩි වී තිබුණි.

(ආ) යෝජනා ක්‍රමයට දී තිබූ ණය මත ලැබිය යුතු පොලී රු.61,188,373 ක් වූ අතර එය මුළු පොලී ආදායමින් සියයට 97 ක් විය. භාණ්ඩාගාර බිල්පත් පොලී පාදායම සියයට 03 ක් පමණක් විය.

4. මෙහෙයුම් සමාලෝචනය

4.1 කළමනාකරණ ක්‍රියාකාරකම්

පහත සඳහන් නිරීක්ෂණ කරනු ලැබේ.

(අ) මාසිකව නැපැල් කාර්යාල වෙත යවන විශ්‍රාම වැටුප් වලින් නොගෙවූ ප්‍රමාණය කාල සීමාව ඉක්ම ගිය පසු හැකි තාක් ඉක්මණින් එම කාර්යාල වෙතින් ගෙන්වා ගත යුතු වුවද මණ්ඩලය විසින් එසේ කටයුතු කර නොතිබුණි.



- (ආ) දායකයින් පිළිබඳ ජීව දත්ත වාර්තා යාවත්කාලීනව පවත්වාගෙන නොයාම හේතුවෙන් මාසික විග්‍රාම වැටුප් ගෙවීමේ ලේඛනයන්හි මිය ගිය පුද්ගලයන්ගේ නම් ඇතුළත් වී තිබුණි. ඒ හේතුවෙන් මාසික විග්‍රාම වැටුප් ගෙවීම් අවස්ථාවල දී හිතාමතා හෝ නොසැලකිලිමත් කමින් හෝ වැරදි හා වංචා සිදුවීමට ඉඩකඩ පැවතුණි.
- (ඇ) 2016 නොවැම්බර් 30 දින උපදේශක කාරක සභා රැස්වීම් වාර්තාවේ සඳහන් කර තිබුණේ සමාලෝචිත වර්ෂයේ ඔක්තෝබර් දක්වා ධීවරයන් බඳවා ගැනීම්, විග්‍රාම වැටුප් ගෙවීම්, මරණ හා බෙලහීන පාරිතෝෂික හා අරමුදලේ ශේෂය පමණි. 2014 වර්ෂයේ සිට ධීවර විග්‍රාම වැටුප් අරමුදල මූල්‍ය අර්බුදයකට ලඟා වෙමින් පවතින බව හඳුනාගෙන තිබුණද එම අර්බුදයට මුහුණ දීමට උපදේශක කාරක සභාවේ නිර්දේශ මොනවාද යන්න සහ ඒවා ක්‍රියාත්මක කිරීමේ ප්‍රගතිය ආදී කිසිවක් වාර්තාවේ සඳහන් කර නොතිබුණි.
- (ඈ) ප්‍රතිලාභ අහිමි වූ දායකයෙකු විසින් එදිනෙන් පසු ගෙවන දායක මුදල් භාර නොගන්නා බවට දායකයෙකු වෙත නිකුත් කරනු ලබන සහතික ඔප්පුවෙහි කොන්දේසි හා වරප්‍රසාදයට හේ සහ වාරික ගෙවීම් සටහන් පොතෙහි උපදෙස් යටතේ සඳහන් කර තිබුණ ද ප්‍රතිලාභ අහිමි වූ දායකයින්ගෙන් එදිනෙන් පසුව ද වාරික මුදල් ආයතනය විසින් භාරගෙන තිබුණි. ඒ අනුව පනවා තිබුණු කොන්දේසිය ඉටු කිරීම සඳහා ප්‍රමාණවත් ක්‍රමවේදයක් ආයතනය තුළ ක්‍රියාත්මක වී නොතිබුණ අතර ආයතනය විසින්ම එකී කොන්දේසි කඩකිරීමක් ද සිදු වී තිබුණි.

**4.2 කාර්යසාධනය**  
 -----

ධීවරයින්ගේ මහලු වයසේ දී හෝ දුබලතාවයක දී ධීවරයන්ට සමාජ ආරක්ෂණය සැලසීම, ධීවරයකු මියගිය විට එම ධීවරයාගේ යැපෙන්නන්ට සහන සැලසීම, තම ජීවනෝපායෙහි දිගටම නියැලීම සඳහා ධීවරයන් උනන්දු කරවීම, තරුණ අය ධීවර කර්මාන්තය වෙත යොමු කරවීම, ධීවරයන් අතර ඉතිරි කිරීමේ පුරුද්ද ඇති කිරීම සහ සකසුරුවීමකම වැඩි දියුණු කිරීම යන පරමාර්ථ ඉටු කිරීම පිණිස ධීවර විග්‍රාම වැටුප් සහ සමාජ පාරක්ෂණ ප්‍රතිලාභ යෝජනා ක්‍රමය ස්ථාපිත කර තිබුණි. මේ සම්බන්ධයෙන් පහත සඳහන් නිරීක්ෂණ කරනු ලැබේ.

- (අ) 2014 වර්ෂයෙන් පසු අරමුදල ක්ෂය වන තත්වයක් ආරම්භ වී 2020 දී එය ශුන්‍ය වන බවත් ප්‍රතිසංවිධානයන් කළ යුතු බවත් 2014 – 2016 සංයුක්ත සැලැස්ම පිළියෙල කිරීමේ දී හඳුනාගෙන වර්ෂ 03 ක් ඉක්ම ගොස් තිබුණද කිසිදු ප්‍රතිසංවිධාන කටයුත්තක් සිදු කිරීමට ආයතනය පොහොසත් වී තිබුණි.



- (ආ) සමාලෝචිත වර්ෂය සඳහා ක්‍රියාකාරී සැලැස්මක් පිළියෙල කළ යුතු වුවද පිළියෙල කර තිබුණේ ධීවරයන් බඳවා ගැනීම හා දායක මුදල් අයකර ගැනීම පමණි. අරමුදල තුළ අර්බුදකාරී තත්ත්වයක් ඇතිවෙමින් තිබියදීත් ඇතිවිය හැකි තත්ත්වයට මුහුණ දීමට හා ශක්තින් , දුර්වලතා හඳුනා ගෙන යෝජනා ක්‍රමය වැඩිදියුණු කිරීමට සැලැස්මක් සකස් කර නොතිබුණි.
- (ඇ) තම ජීවනෝපායෙහි දිගට ම නියැලීම සඳහා ධීවරයන් උනන්දු කරවීම, තරුණ අය ධීවර කර්මාන්තය වෙත යොමු කරවීම, ධීවරයන් අතර ඉතිරි කිරීමේ පුරුද්ද ඇති කිරීම සහ සකසුරුවීමකම වැඩි දියුණු කිරීම යන පරමාර්ථ ඉටු කිරීම සම්බන්ධයෙන් යෝජනා ක්‍රමයේ අවධානය යොමු වී නොතිබුණි.
- (ඈ) සමාලෝචිත වර්ෂය තුළ දායකයින්ගෙන් රු.3,275,000 ක දායක මුදල් ලබා ගැනීමට අපේක්ෂා කර තිබුණද, ලැබුණු තර්ථ දායක මුදල රු.928,732 ක් විය.
- (ඉ) අයවැය ඇස්තමේන්තු අනුව සමාලෝචිත වර්ෂය තුළදී යෝජනා ක්‍රමයට නව දායකයින් 150 ක් බඳවා ගැනීමට ඇස්තමේන්තු කළ ද දායකයින් 86 දෙනෙක් පමණක් බඳවා ගෙන තිබුණි. එය 2012 වර්ෂයට සාපේක්ෂව සියයට 86 ක අඩු වීමකි. එසේම සමාලෝචිත වර්ෂය තුළදී දායකයින් 109 දෙනෙකු යෝජනා ක්‍රමයෙන් ඉවත් වී තිබුණි. මෙම තත්ත්වය අරමුදලේ අඛණ්ඩ පැවැත්මට අහිතකර ලෙස බලපා තිබුණි.
- (ඊ) සමාලෝචිත වර්ෂය සඳහා යෝජනා ක්‍රමයට මුළු දායකය රු.1,251,221 ක් වුවද මුළු විශ්‍රාම වැටුප් ගෙවීම රු.50,320,018 ක්ද ශුද්ධ වාරික ගෙවීම් රු.1,655,836 ක් හා මරණ හා බෙලහින ප්‍රතිලාභ ගෙවීම් රු.441,000 ක්ද වූ බැවින් ලැබුණු දායකය ඉක්මවා අරමුදලෙන් රු.51,165,033 ක ගෙවීම් කර තිබුණි.
- (උ) දායක ප්‍රතිලාභ ගෙවීම ප්‍රමාද වීම, ධීවරයින් යෝජනා ක්‍රමයෙන් අපේක්ෂා කළ ප්‍රතිලාභ අනපේක්ෂිතව අහිමි වීම, දායකයින් පිළිබඳ තොරතුරු යාවත්කාලීන නොවීම සහ බඳවා ගැනීම ක්‍රමයෙන් හීන වීම තුලින් කර්මාන්තය තුළට යොමු කරවීමේ අඩු ප්‍රවණතාව හා ඉතිරි කිරීමේ පුරුද්ද අහිමි වී යාම වැනි කරුණු අනුව ධීවර විශ්‍රාම වැටුප් සහ සමාජ ආරක්ෂණ ප්‍රතිලාභ යෝජනා ක්‍රමයෙන් ධීවර ජනතාවට ලබා දිය යුතු සේවාව කාර්යක්ෂමව, එලදායීව හා අපේක්ෂා කළ පරිදි ඉටුනොවීමේ තත්ත්වයක් ඇතිවී තිබුණි.



5. ගිණුම් කටයුතුභාවය සහ යහපාලනය  
 -----

5.1 අයවැය ලේඛනමය පාලනය  
 -----

අයවැයගත සහ තරා ආදායම හා වියදම් අතර සියයට 30 සිට සියයට 133 දක්වා සැලකිය යුතු විචලනයන් නිරීක්ෂණය වූයෙන් අයවැය ලේඛනය ප්ලදාසී කළමනාකරණ පාලන කාරකයක් ලෙස යොදා ගෙන නොතිබූ බව නිරීක්ෂණය විය.

6. පද්ධති හා පාලනයන්  
 -----

විගණනයේදී නිරීක්ෂණය වූ පද්ධති හා පාලන අඩුපාඩු කෘෂිකාර්මික හා ගොවිජන රක්ෂණ මණ්ඩලයේ සභාපතිගේ අවධානයට චරිත්වර යොමු කරන ලදී. පහත සඳහන් පාලන ක්ෂේත්‍ර කෙරෙහි විශේෂ අවධානය යොමු විය යුතුය.

<u>පද්ධති හා පාලන ක්ෂේත්‍ර</u>	<u>නිරීක්ෂණ</u>
(අ) නොගෙවූ විශ්‍රාම වැටුප්	නොගෙවූ විශ්‍රාම වැටුප් කාලීනව නැවත ගෙන්වා නොගැනීම.
(ආ) කළමනාකරණ තොරතුරු පද්ධතිය	පද්ධතිය යාවත්කාලීන නොකිරීම නිසා කළමනාකරණයට අවශ්‍ය වාර්තා ලබා ගැනීමට නොහැකිවීම.

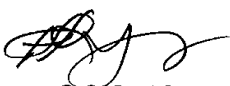
  
 එච්.එම්.ගාමිණී විජේසිංහ  
 විගණකාධිපති



**කෘෂිකාර්මික හා ගොවිජන රක්ෂණ මණ්ඩලය**  
**கமத்தொழில் மற்றும் கமநலக் காப்புறுதிச் சபை**  
**AGRICULTURAL AND AGRARIAN INSURANCE BOARD**

විදුලි ලේඛන } රක්ෂණ  
 තந்தි } රක්ෂණ  
 Telegrams } Rakshtana

117, ඉහළරාම පාර, ගංගොඩවිල, නුගේගොඩ  
 117, Subadrarama Rd., Gangodavila, Nugegoda

මගේ අංකය } 2016/4/5/ම/6/2 } ඔබේ අංකය } දිනය } 2017.06.06  
 எமது இலக்கம் } } உமது இலக்கம் } } திகதி }  
 My Ref. No. } } Your Ref. No. } } Date }

විගණන අධිකාරී,  
 විගණකාධිපති දෙපාර්තමේන්තුව,  
 කොළඹ.

2016 වර්ෂයේ කෘෂි රක්ෂණ යෝජනා ක්‍රමයට අදාලව ඉදිරිපත් කරන ලද 14 (2) (C) වාර්තාව සඳහා පිළිතුරු සැපයීම.

2016 වර්ෂයේ කෘෂි රක්ෂණ යෝජනා ක්‍රමයට අදාලව ඉදිරිපත් කරන ලද 14(2)(C) වගන්තිය ප්‍රකාරව විගණකාධිපති වාර්තාව සඳහා පිළිතුරු මේ සමඟ ඉදිරිපත් කරමි.

සභාපති,  
 කෘෂිකාර්මික හා ගොවිජන රක්ෂණ මණ්ඩලය.

දුරකථන } தொலைபேசி } Telephones }	සභාපති } தலைவர் }	අධ්‍යක්ෂ ජනරාල් } இயக்குநர் }	ලිඛිත කාර්යාලය } தலைமையகம் }
ෆැක්ස් } பெக்ஸ் }	011-2812571 } 011-2812572 }	011-5732397 } 011-2812574 }	011-5384000 }
Fax }	011-2812573 }		

කෘෂි රක්ෂණ යෝජනා ක්‍රමයේ 2016දෙසැම්බර් 31දිනෙන් අවසන් වර්ෂය සඳහා වූ මූල්‍ය ප්‍රකාශන පිළිබඳ 1971අංක 38දරණ මුදල් පනතේ 14(2) (C) වගන්තිය ප්‍රකාරව විගණකාධිපති වාර්තාව සඳහා පිළිතුරු.

2. මූල්‍ය ප්‍රකාශන

2.1 තත්වාගණනය කල මතය

2.2 මූල්‍ය ප්‍රකාශන පිළිබඳ අදහස් දැක්වීම

2.2.1 ශ්‍රී ලංකා ගිණුම්කරණ ප්‍රමිති

)අ( ශ්‍රී ලංකා ගිණුම්කරණ ප්‍රමිත 01

i. ඉදිරි වර්ෂයේදී මෙම ණය මුදල දිගු කාලීන වත්කම් යටතේ ලැබිය යුතු ණය මුදලක් ලෙස ගිණුම්ගත කිරීමට කටයුතු කරනු ලැබේ.

ii. ජාතික රක්ෂණ භාර අරමුදලින් කෘෂි රක්ෂණ අරමුදල වෙත ලබාදුන් මෙම මුදල සම්බන්ධිත පාර්ශව ගනුදෙනුවක් ලෙස සැලකිය නොහැකි අතර ,2016-12-31 දිනට වන්දි ගෙවීමෙන් පසු ජාතික රක්ෂණ භාර අරමුදලට ගෙවිය යුතුව තිබූ මුදල සටහන් අංක 7.මගින් අනාවරණය කර 2 .ඇත

)ආ( ශ්‍රී ලංකා ගිණුම්කරණ ප්‍රමිත 16

මණ්ඩලයේ ස්ථාවර වත්කම් ගිණුම් ගත කිරීමේ ප්‍රතිපත්තිය වන්නේ පිරිවැය අගය මත ස්ථාවර වත්කම් ගිණුම් ගත කිරීමයි අනුව මෙම මෝටර් රථ පිරිවැය පදනම් කොට ගෙන ගිණුම් ගත . .කොට ඇත

)ඇ( ශ්‍රී ලංකා ගිණුම්කරණ ප්‍රමිති 24

සම්බන්ධිත පාර්ශව සම්බන්ධයෙන් ප්‍රතිපත්ති අංක 07යටතේ හෙළිදරව් කර ඇති අතර ,ඉදිරි වර්ෂයේදී විස්තරාත්මකව හෙළිදරව් කිරීමට කටයුතු කරනු ලැබේ.

)ඈ( ශ්‍රී ලංකා ගිණුම්කරණ ප්‍රමිති 37

ගොවීන්ගේ මරණ හා බෙලහීන පාරිතෝෂික ගෙවීම සඳහා වෙන් කිරීම ගොවි විශ්‍රාම වැටුප් අරමුදල මගින් ගණනය කොට ගොවීන්ගේ මරණ හා බෙලහීන පාරිතෝෂික අරමුදලට බැර කරන අතර ,ඊට අදාල තොරතුරු ජ'නල් සටහන් අංක 11මගින් අනාවරණය කර ඇත .

**2.2.2 ගිණුම්කරණ අඩුපාඩු**

- )අ( 2016-12- 31දිනට හඳුනාගත හැකිව තිබූ සියළුම උපචිත වියදම් නිවැරදිව ගිණුම්ගත කර ඇත.
- )ආ( ඉදිරි ගිණුම් වර්ෂයේදී මෙය නිවැරදි කිරීමට කටයුතු කරනු ලැබේ.
- )ඇ( රු .40,220 -/ක ඉන්ධන අත්තිකාරම් පියවීම ඉන්ධන ගිණුමට හර කිරීම ඉදිරි ගිණුම් වර්ෂයේදී නිවැරදි කිරීමට කටයුතු කරනු ලැබේ.
- )ඈ( 2016-12- 31දිනට ගෙවීමට වාර්තා වී ගෙවිය යුතුව තිබූ මෙම වන්දි මුදල සහ ඊට අදාල මෙහෙයුම් වියදම නිවැරදිව ගිණුම් ගත කර ඇත.

**2.2.3 විගණනය සඳහා සාක්ෂි නොවීම**

ලැබිය යුතු රක්ෂණ වාර මුදල් වලට අදාල තොරතුරු 2017වර්ෂයේ මුදල් පොත් හා කුවිතාන්සි මගින් විගණනයට ඉදිරිපත් කරන ලදී.

**2.3 ලැබිය යුතු හා ගෙවිය යුතු ගිණුම්**

- )අ( මණ්ඩලයේ සේවයෙන් ඉවත් වී ගිය /විශ්‍රාම ගිය නිලධාරීන්ගේ ,ගෙවීම් පැහැර හැර ඇති ණය ශේෂයන් හා පොළී මුදල් අයකර ගැනීම සඳහා එන්තර්වාසි යවා ඇති අතර ,ඒ අනුව ගෙවීම් නොකළහොත් ඉදිරියේදී ඒ සඳහා අධිකරණ ක්‍රියාමාර්ග ගැනීමට නියමිතය .තවද ,මෙසේ පැහැර හැර තිබූ බොහෝ නිලධාරීන්ගේ ණය ශේෂයන් ඔවුන් සේවක අර්ථසාධක අරමුදල් ලබාගැනීම සඳහා අවශ්‍ය ලිපිලේඛණ ලබාගැනීමට මණ්ඩලය වෙත පැමිණෙන අවස්ථාවලදී අයකර ගැනීමට කටයුතු කල අතර ,අනෙකුත් නිලධාරීන්ගේ ණය ශේෂයන් ඇපකරුවන් මගින් අයකර ගැනීමටත් කටයුතු කරමින් පවතී.
- )ආ( මණ්ඩලයට විවිධ පාර්ශවයන්ගෙන් ලැබිය යුතු රු .708,347 -/ක මෙම ශේෂය අදාල පාර්ශවයන්ගෙන් අයකර ගැනීම සඳහා දැනටමත් කටයුතු කර ඇත.
- )ඇ( දැනට ගොවි විශ්‍රාම වැටුප් අරමුදල ශුන්‍ය වී ඇති අතර ,ගොවි විශ්‍රාම වැටුප් ගෙවීම සඳහා මාසිකව මහා භාණ්ඩාගාරය මගින් ප්‍රතිපාදන සලසනු ලබයි .ඉදිරියේදී මෙම ගොවි විශ්‍රාම වැටුප් අරමුදල ස්වයං මූල්‍ය පදනමකින් යුක්තව පවත්වාගෙන යාම සඳහා ප්‍රතිව්‍යුහගත කිරීමට බලාපොරොත්තු වන අතර ,කෘෂි රක්ෂණ අරමුදලට ලැබිය යුතු රක්ෂණ වාර මුදලද අයකර ගැනීමට කටයුතු කරනු ලැබේ.

**2.4 නීති ,රීති ,රෙගුලාසි සහ කළමනාකරණ තීරණ වලට අනුකූල නොවීම**

)අ( මෙම සියළුම අග්‍රිම මණ්ඩලයේ රාජකාරී කටයුතු සඳහා වෙනත් දිස්ත්‍රික්ක වලට යාමට පත් කරන ලද නිලධාරී කණ්ඩායම් වල ආහාරපාන හා නවාතැන් පහසුකම් සඳහා ලබාදුන් විශේෂ අග්‍රිම වේ . විශේෂයෙන්ම ස්වභාවික ආපදාවන් මත වගා හානි සිදුවන අවස්ථාවන් වලදී ක්ෂණිකව වන්දි ගෙවීම සඳහා ප්‍රධාන කාර්යාලයේ නිලධාරී කණ්ඩායම් දිස්ත්‍රික් කාර්යාල වෙත ගොස් දිගු කලක් රාජකාරී කටයුතු වල නියැලීම වෙනුවෙන් මෙම අත්තිකාරම් ලබාදී ඇත .

(ආ( මණ්ඩලයේ ව්‍යාපාරික ස්වභාවය අනුව ,බොහෝ විට ක්ෂේත්‍ර රාජකාරී වල යෙදීමට සිදුවන අතර ගංවතුර ,නියං හා වෙනත් ආපදාවන් සිදුවන අවස්ථාවන්හිදී මණ්ඩලයේ විධායක නිලධාරීන්ට වෙනත් දිස්ත්‍රික්ක වල රාජකාරී කටයුතු සඳහා නිරන්තරයෙන් සහභාගී වීමට සිදුවේ .මෙහිදී මෙම නිලධාරීන් වෙනත් දිස්ත්‍රික්ක වල රාජකාරී කටයුතු වල නියැලීමේදී නවාතැන් පහසුකම් සලසා ගතයුතු අතර ,ඒ සඳහා ප්‍රමාණවත් මුදලක් ලබාදිය යුතු බැවින් අධ්‍යක්ෂ මණ්ඩල අනුමැතිය ඇතිව මෙම ගෙවීම් සිදුකරනු ලබයි .මෙලෙස නිසි පරිදි නවාතැන් පහසුකම් ලබා නොදෙන්නේ නම් එය මණ්ඩලයේ රාජකාරී කටයුතු වලට බාධාවක් වනු ඇත.

**3. මූල්‍ය සමාලෝචනය**

**3.1 මූල්‍ය ප්‍රතිඵල**

**4. මෙහෙයුම් සමාලෝචනය**

**4.1 කාර්යසාධනය**

**)අ( භෞතික හා මූල්‍ය ප්‍රගතිය**

(i) කෘෂි රක්ෂණ කටයුතු වලට අමතරව මණ්ඩලය මගින් ක්‍රියාත්මක කරනු ලබන අනෙකුත් රක්ෂණ යෝජනා ක්‍රමයන් වන පශුසුවසෙන හා තෙවන පාර්ශව ,කෘෂි උපකරණ ,තොග , රක්ෂණයෝජනා ක්‍රමයන්ගෙන් වර්ෂය තුළදී සැලසුම් කල ප්‍රගතිය ලබාගැනීමට අපොහොසත් වුවද ,2015 වර්ෂය හා සැසඳීමේදී මෙම රක්ෂණ යෝජනා ක්‍රමයන්ගෙන් ලද ආදායම 28% කින් වර්ධනය වී ඇතවන පාර්ශවීය ඉදිරියේදී මණ්ඩලයේ නියෝජිත ජාලය පුළුල් කිරීම මගින් තෙ . මරක්ෂණය වැනි රක්ෂණ යෝජනා ක්‍රමයන්ගේ ප්‍රගතිය වැඩි කිරීමට අවශ්‍ය කටයුතු සිදුකරනු ලැබේ.

(ii) ධීවර බෝට්ටු ඇතුළු ධීවර ආම්පන්න රක්ෂණය කිරීම සඳහා නව රක්ෂණ යෝජනා ක්‍රම ආරම්භ කිරීම සම්බන්ධයෙන් මේ වන විටත් මණ්ඩලයේ දැඩි අවධානය යොමු වී ඇති අතර ඉදිරියේදී , ක්ෂණ පනත මගින් මණ්ඩලයට පවරා ඇති වගකීම ඉටුකෘෂි රකිරීමෙහි ලා නව රක්ෂණ යෝජනා ක්‍රම සැකසීමට අපේක්ෂා කරනු ලැබේ.



(iii) මේ වන විටත් දර්ශක මත පදනම් වූ කෘෂි රක්ෂණ යෝජනා ක්‍රමයක් හඳුන්වා දීම සඳහා ලෝක බැංකුවේ ජාත්‍යන්තර මූල්‍ය ආයතනය සමඟ ගිවිසුම්ගතව කටයුතු සිදු කරමින් පවතී මෙම වැඩපිළිවෙල යටතේ මුළු දිවයිනම ආවරණය වන පරිදි කාලගුණික හා දේශගුණික දත්තයන් ලබාගැනීම සඳහා ස්වයංක්‍රීය කාලගුණික මධ්‍යස්ථාන (Automated Weather Stations) දිවයින පුරා ස්ථාපිත කිරීමයෙන් දිවයින පුරා ඇති විවිධ වගාවන්ට එම කාලගුණික දත්තයන් ආශ්‍රිතව හේතුවෙන් සිදුවන බලපෑම නිර්ණය කිරීම සඳහා අනුකූල කාලගුණික වෙනස්වීම්වලට නිර්ණායකයන් සැකසීම මෙම තාක්ෂණය සම්බන්ධයෙන් මණ්ඩලයේ නිලධාරීන්ට දේශීය හා පරිගණක පද්ධතීන් නිර්මාණය කිරීම ඇතුළු කාර්යයන් මේ වන අවධියේදී පුහුණු ලබා දීම විටත් සිදු කරමින් පවතී.

(iv) වාණිජ බැංකු මගින් ලබාදෙන වගා ණය සහ පොහොර සහනාධාර යටතේ රක්ෂණය ලබාගන්නා ගොවීන් සඳහා වඩා ඵලදායී හා ආකර්ශණීය රක්ෂණ යෝජනා ක්‍රම හඳුන්වාදීමට අපේක්ෂිතය.

(v) ගබඩා රක්ෂණ යෝජනා ක්‍රමය පුළුල් කිරීම සඳහා ඉදිරියේදී අවශ්‍ය පියවර ගැනීමට අපේක්ෂා කෙරේ.

**)ආ( තෙවන පාර්ශව රක්ෂණ යෝජනා ක්‍රමය**

නී මාසයේ ආරම්භ කරන ලද තෙවන පාර්ශවීය රක්ෂණ වර්ෂයේ ජූ 2015 යෝජනා ක්‍රමය 2016 වර්ෂය තුළදී රු8,474,131.10 ක ආදායමක් උපයා ඇති අතර, 2015 වර්ෂය හා සැසඳීමේදී මෙය 396.55% ක වර්ධනයකි. 2017 වර්ෂයේ පළමු කාර්තුව තුළදී පමණක් රු 3,484,066 -/ ඉදිරියේදී නියෝජිත ජාලය ,අතර මය සමත්වී ඇති ආදායමක් ඉපයීමට මෙම යෝජනා ක්‍රම ව්‍යුහයට පුළුල් කිරීම මගින් අපේක්ෂිත ඉලක්ක ළඟා කරගැනීමට කටයුතු කරනු ලැබේ.

**)ඇ( අතිගරු ජනාධිපතිතුමාගේ ජාතික ආහාර ප්‍රවර්ධන වැඩසටහන මූලික කරගෙන 2015/ 16 මහ කන්නය සඳහා බඩඉරිඟු වගා කිරීමේ මෙම විශේෂ ව්‍යාපෘතිය අනුරාධපුර දිස්ත්‍රික්කයේ ක්‍රියාත්මක කරන ලදී.**

මෙහිදී ගොවි ජනතාවට සහන සැලසීමේ ප්‍රධාන අරමුණින් යුක්තව මෙම ව්‍යාපෘතිය ආරම්භ කිරීම සිදු කරන ලදී. එහිදී රක්ෂණ වාරික අය කිරීමේදී ලබා දෙන ලද විශේෂ සහනය ලෙසට අඩු වාරික මුදලක් අය කිරීම සිදු කරන ලදී. මේ සඳහා අංක 407/ 02 දරණ පත්‍රිකාව මගින් අධ්‍යක්ෂ මණ්ඩලයේ අනුමැතිය මේ සඳහා ලබා ගන්නා ලදී.

මෙම ව්‍යාපෘතිය ආයතනය විසින් ලාභ ඉපයීමේ අරමුණින් තොරව ,සමාජ ආරක්ෂණය සඳහා ක්‍රියාත්මක කරන ලද ව්‍යාපෘතියක් විය.

**4.2 කළමනාකරණ ක්‍රියාකාරකම්**

මණ්ඩලය තුළ දැනටමත් පවතින රියදුරු තනතුරු පුරප්පාඩු සම්බන්ධයෙන් කළමනාකාරීත්වයේ අවධානය මේ වන විටත් යොමුව ඇති අතර ,ක්‍රමිකව මෙම පුරප්පාඩු පියවීම සඳහා ඉදිරියේදී කටයුතු කරනු ඇත.

**4.3 මෙහෙයුම් ක්‍රියාකාරකම්**

2016වර්ෂයේ මැද භාගයේ ඇතිවූ දැඩි ගංවතුර තත්වය හේතුකොට ගෙන ආපදාවට පත්වූ ගොවීන් වෙත කඩිනමින් සහන සැලසීම සඳහා කෘෂිකර්ම අමාත්‍යාංශය මගින් පිහිටුවනු ලැබූ කෘෂිකර්ම කාර්ය සාධන බලකායට අදාළ හානි පිළිබඳ තොරතුරු කඩිනමින් ලබා ගැනීම සඳහා ස්ථාපිත කල මෙම ක්ෂණික දුරකථන ඇමතුම් අංකය ක්‍රියාත්මක කිරීම මණ්ඩලය මගින් සිදුකරන ලදී.

මෙහිදී ගොවීන්ගෙන් ලැබුණු සියළු ඇමතුම් කාණ්ඩ කර පරිගණක ගත කොට අදාළ කාර්ය සාධන බලකාය වෙත නොපමාව ලැබීමට සලස්වන ලදී .තවද ,වැව් අමුණු කැඩී යාම වැනි ආපදා දැනුම් දුන් අවස්ථාවලදී ඒ සම්බන්ධයෙන් ආපදා කළමනාකරණ අමාත්‍යාංශයද දැනුවත් කිරීමට කටයුතු කරන ලදී.

මේ වන විටද මෙම අංකය මගින් ගොවීන් වෙත සේවාවන් ලබාදෙන අතර ,2016/17 මහ කන්නයේ ඇතිවූ දැඩි නියඟය හේතුවෙන් රජය මගින් ගෙවනු ලබන වන්දි ගෙවීම් පිළිබඳ තොරතුරු ගොවීන් වෙත මෙම අංකය ඇමතීමෙන් ලබාගත හැකිවන පරිදි කටයුතු සංවිධානය කර ඇත .ඉදිරියේදීද මෙම ක්ෂණික ඇමතුම් අංකය මගින් ගොවීන් වෙත කඩිනම් සේවාවක් සැලසීමට සැලසුම් කර ඇත.

**4.4 ආර්ථික නොවූ ගනුදෙනු**

1973වර්ෂයේ ආරම්භ කරන ලද කෘෂිකාර්මික හා ගොවිජන රක්ෂණ මණ්ඩලයට මේ වන තෙක් ප්‍රධාන කාර්යාලයක් නොමැත .ප්‍රධාන කාර්යාලයක් ඉදිකිරීම සඳහා ඉඩමක් වෙන්කර දෙන ලෙස ඉඩම් සංවර්ධන අමාත්‍යාංශයෙන් කල ඉල්ලීමේ ප්‍රතිඵලයක් ලෙස රජමල්වත්ත පාර , බත්තරමුල්ලේ පිහිටි භූමියකින් හෙක්ටයාර් 0. 502න් යුත් ඉඩම් කොටසක් කෘෂිකාර්මික හා ගොවිජන රක්ෂණ මණ්ඩලයට පවරා දෙන ලදී .එම භූමියේ ගොඩනැගිල්ලක් ඉදිකිරීම සඳහා මූලික සංඛ්‍යා වාර්තාවක් ලබාගැනීම වෙනුවෙන් ඉඩම් ගොඩකිරීමේ අධිකාරිය වෙත මෙම රු .585,800 -/ක මුදල ලබාදී ඇත .එම වාර්තා පදනම් කොටගෙන ප්‍රධාන කාර්යාල ගොඩනැගිල්ල ඉදිකිරීම සඳහා ව්‍යාපෘති වාර්තාවක් පිළියෙල කර ඇති අතර ,භාණ්ඩාගාර ප්‍රතිපාදන ලබාගැනීම සඳහා ජාතික සැලසුම් දෙපාර්තමේන්තුව වෙත එම වාර්තාව ඉදිරිපත් කර ඇත.

)ආ( මේ ආකාරයට විදේශ පුහුණුව සඳහා ගෙවීම් සිදුකරන ලද එක් නිලධාරියෙකු දැනට අප මණ්ඩලයේ අධ්‍යක්ෂ මණ්ඩල සාමාජිකයෙකු වශයෙන් කටයුතු කරන අතර ,මහු සමස්ත ලංකා ගොවි සංවිධානයේ සභාපති වශයෙන් දිස්ත්‍රික් කෘෂිකර්ම කමිටු ,කන්න රැස්වීම් ආදියේදී අප මණ්ඩලයේ රක්ෂණ කටයුතු සම්බන්ධයෙන් උපදේශාත්මක සේවාවක් සපයන අයෙකි .එසේම කෘෂිකර්ම අමාත්‍යාංශය නියෝජනය කරමින් සහභාගීවූ අනෙක් සාමාජිකයා අමාත්‍යාංශය මගින් ක්‍රියාත්මක කරනු ලබන 2016- 2018අභාර නිෂ්පාදන ජාතික වැඩසටහන සඳහා දායකත්වය ලබාදෙන නිලධාරියෙකි .එසේම මණ්ඩලය මගින් ක්‍රියාත්මක කරනු ලබන රක්ෂණ යෝජනා ක්‍රම අනුරාධපුර දිස්ත්‍රික්කය තුළ ව්‍යාප්ත කිරීමට කටයුතු කරනු ලබන අයෙකි .

මණ්ඩලය මගින් හානි තක්සේරුව සඳහා යොදාගනු ලබන හානි තක්සේරු ක්‍රමවේදය තව තවත් පුළුල් පරාසයක් වෙත ගෙන යමින් ,කාලගුණික දත්ත යොදාගනිමින් දර්ශක මත පදනම් වූ හානි තක්සේරු ක්‍රමයක් මගින් අදාළ තක්සේරු කටයුතු කිරීම සඳහා මේ වන විට කටයුතු යොදාගෙන යයි .මෙවන් තාක්ෂණික ක්‍රමවේද භාවිතා කිරීම හේතුවෙන් දැනට හානි තක්සේරුව සඳහා සම්බන්ධවන්නන්හට ජාත්‍යන්තර මට්ටමේ පුහුණු අත්දැකීමක් ලබාගැනීම මගින් අදාළ කාර්යයන් ඉටුකර ගැනීම වඩාත් පහසු වනු ඇත.

එබැවින් මෙම අනුග්‍රහය ලබාදීම මගින් අප ආයතනයේ ඉදිරි වැඩ කටයුතු වලදී ඔවුන්ගේ ඵලදායී දායකත්වය ලබාගත හැකිවනු ඇත .

**4.5 හඳුනාගන්නා ලද පාඩු.**

)අ( මෙම අනතුරු සියල්ල සිදුවී ඇත්තේ රාජකාරී කටයුතුවල නියැලෙන අවස්ථාවන්හිදී වන අතර ,ඒ අනුව රක්ෂණ සමාගම් මගින් ලබාගත හැකි උපරිම වන්දි ප්‍රමාණයන් ලබාගැනීමට මණ්ඩලය කටයුතු කර ඇත .උදාහරණ වශයෙන් 2015වර්ෂයේ දක්ෂිණ අධිවේගී මාර්ගයේ ධාවනය කොට දැඩි අනතුරට පත්වූ WP-NC-4104 වෑන් රථය මේ වන විට ධාවනයට සුදුසු තත්වයට පත්කර ගැනීමට අවශ්‍ය කටයුතු සිදුකර ඇත.

)ආ( 2006වර්ෂයේදී පළමුවරට ජීවන වියදම් දීමනාව ගෙවන විට සේවක අර්ථසාධක අරමුදල් දායකය ගණනය කිරීමේදී ජීවන වියදම් දීමනාව ඇතුළත් කිරීම සම්බන්ධයෙන් නිසි උපදෙස් ලබාදී නොතිබුණු බැවින් ,මෙම කාලය තුළ ජීවන වියදම් දීමනාව අර්ථ සාධක අරමුදල් ගණනය කිරීම සඳහා ඇතුළත් කර නොගත් අතර ,කම්කරු කොමසාරිස්ගේ උපදෙස් අනුව 2013මැයි මස සිට සේවක අර්ථ සාධක අරමුදල් දායකය ගණනය කිරීම සඳහා ජීවන වියදම් දීමනාව ඇතුළත් කර ගන්නා ලදී .මෙහිදී මහා භාණ්ඩාගාරයේ උපදෙස් ලබාගැනීමෙන් අනතුරුව මෙම හිඟ මුදල් ගෙවීමට කටයුතු කර ඇත.

**4.6 නිෂ්ක්‍රීය හා උගත උපයෝජිත වත්කම්**

අදාළ වත්කම් ප්‍රතිසංස්කරණය කර භාවිතා කිරීමට අවශ්‍ය පියවර ගනු ලැබේ.

**4.7 කාර්ය මණ්ඩල පරිපාලනය**

)අ)(ආ)(මෙම තනතුරු වල පුරප්පාඩු සඳහා ක්‍රමානුකූලව බඳවා ගැනීමට අවශ්‍ය කටයුතු සිදුකිරීමට අපේක්ෂිතය.

) ඇ)(ඈ)(කෘෂිකාර්මිකයන්ගේ වංචල දේපල සඳහා රක්ෂණවරණ ලබා දීමේ අරමුණ ඇතිව තෙවන පාර්ශවීය රක්ෂණ ක්‍රමය මණ්ඩලය මගින් ක්‍රියාවට නංවන ලදී .මෙම රක්ෂණ යෝජනා ක්‍රමය සඳහා විශාල වෙළඳපලක් පවතින බැවින් එම වෙළඳපලට පිවිසීමේදී දැනට එම වෙළඳපල අත්පත් කරගෙන ඇති පෞද්ගලික අංශයේ රක්ෂණ ආයතන සමඟ දැඩි තරඟකාරීත්වයකට මුහුණ දීමට සිදුව ඇත .

මෙවැනි තරඟකාරී වෙළඳපලකට පිවිසීමේදී මණ්ඩලය සතුව ශක්තිමත් අලෙවිජාලයක් පැවතීම ඉතා අත්‍යාවශ්‍ය කාරණයක් බැවින් බාහිර නියෝජිත ජාලයක් ගොඩනැගීමට අවශ්‍ය කටයුතු සිදු කරන ලදී.

ඒ අනුව මණ්ඩලයේ සාමාන්‍ය රක්ෂණ යෝජනා ක්‍රම අලෙවි කිරීම සඳහා සුදුසුකම් සහිත වෘත්තිකයින් නොමැතිවීම හේතුවෙන් රක්ෂණ ක්ෂේත්‍රයේ අලෙවි කටයුතු සම්බන්ධයෙන් අත්දැකීම් බහුල නිලධාරීන් පිරිසක් බඳවා ගැනීමට අවශ්‍ය විය .ඒ අනුව රක්ෂණ ක්‍රම අලෙවිකිරීමට ,නියෝජිත ජාලයක් ගොඩනැගීමට හා නියෝජිතයන් වෘත්තීය මට්ටමින් පුහුණු කිරීමට පෞද්ගලික අංශයේ රක්ෂණ ක්ෂේත්‍රයේ අලෙවි කටයුතු සම්බන්ධයෙන් අත්දැකීම් බහුල මෙම නිලධාරීන් පිරිස කොන්ත්‍රාත් පදනම මත සහකාර අධ්‍යක්ෂ අලෙවි තනතුරට හා ව්‍යාපාර සංවර්ධන කළමනාකරු තනතුර සඳහා අධ්‍යක්ෂ මණ්ඩල අනුමැතිය ඇතිව බඳවා ගන්නා ලදී .

මෙම බාහිර අලෙවි ජාලය මගින් 2016වර්ෂය තුලදී රුපියල් මිලියන 8. 4ක ආදායමක් හා 2017 වර්ෂයේ පළමු කාර්තුව තුල රුපියල් මිලියන 3. 4ක ආදායමක් මණ්ඩලය වෙත උපයාදී ඇත . මණ්ඩලයට මෙවැනි සිසු ප්‍රගතියක් තෙවන පාර්ශවීය රක්ෂණ යෝජනා ක්‍රමය තුළින් උපයා ගැනීමට ,හැකියාව ලැබී ඇත්තේ මෙම නිලධාරීන්ගේ දායකත්වය හා දැඩි කැපවීම හේතුවෙනි . ඉදිරියේදී මණ්ඩලයේ නියෝජිත අලෙවි ජාලය වඩා පුළුල් කිරීම මගින් තෙවන පාර්ශවීය රක්ෂණ යෝජනා ක්‍රමය හැර අනෙකුත් රක්ෂණ යෝජනා ක්‍රමයන්ගේද අලෙවිය ඉහල නංවා ගැනීමට අපේක්ෂිතය.

**5. ගිණුම් කටයුතුභාවය සහ යහපාලනය**

**5.1 සංයුක්ත සැලැස්ම**

2016- 2020වර්ෂ වලට අදාළව සංයුක්ත සැලැස්ම මේ වන විට පිළියෙල කර ඇති අතර ,2014-2016 සංයුක්ත සැලැස්මෙහි දුර්වලතාවයන් මගහරවා ගනිමින් මණ්ඩලය නව මගකට යොමු කිරීම සඳහා මෙමගින් කටයුතු සැලසුම් කර ඇත.

**5.2 අයවැය ලේඛනමය පාලනය.**

2016වර්ෂය සඳහා සැලසුම් සකස් කිරීමේදී හා අයවැය වාර්තා පිළියෙල කිරීමේදී පැවති තත්වයන් අනපේක්ෂිත ලෙස වෙනස් වීම මත අපේක්ෂිත ආදායම් ඉලක්ක ළඟා කර ගැනීමට නොහැකි විය .විශේෂයෙන් කෙතට අරුණ රක්ෂණ යෝජනා ක්‍රමය ක්‍රියාත්මක කිරීමේ ක්‍රියාපටිපාටියේ ඇතිවූ වෙනස්කම් මෙම තත්වයට සෘජුව බලපාන ලදී.

**5.3 නොවිසඳී ඇති විගණන ඡේද.**

කෘෂි රක්ෂණ මණ්ඩලය පෞද්ගලික අංශයේ රක්ෂණ ආයතන සමග තරඟකාරීත්වයෙහි යෙදෙන ආයතනයක් බැවින් අලෙවි කටයුතු සිදු කිරීමේදී දිරි දීමනා හා කොමිස් මුදල් ලබාදීම අත්‍යාවශ්‍ය කාරණාවක් වේ .මණ්ඩලයේ ව්‍යාපාරික ස්වභාවය අනුව දිරි දීමනා ලබාදීමකින් තොරව තරඟකාරී ලෙස අලෙවි කටයුතු වල නියැලී අපේක්ෂිත ඉලක්ක ළඟා කරගත නොහැක .එබැවින් කෘෂි රක්ෂණ පනත මගින් මණ්ඩලයට පවරා ඇති බලතල වලට අනුව අලෙවි දිරි දීමනා හා කොමිස් මුදල් අධ්‍යක්ෂ මණ්ඩලයේ අනුමැතිය ඇතිව ගෙවීමට කටයුතු කර ඇත.

මෙහි සඳහන් කර ඇති අනෙකුත් දීමනාවන්ද කෘෂි රක්ෂණ කටයුතු වලට අමතරව විටින් විට මණ්ඩලයට පවරන ලද අනෙකුත් රාජකාරී කටයුතු ඉටු කිරීම වෙනුවෙන් ,එනම් 1987ගොවි විශ්‍රාම වැටුප් යෝජනා ක්‍රමය හා 1990ධීවර විශ්‍රාම වැටුප් යෝජනා ක්‍රමයේ රාජකාරී කටයුතු ඉටු කිරීම වෙනුවෙන් එම යෝජනා ක්‍රම මණ්ඩලය වෙත පවරන අවස්ථාවලදී අධ්‍යක්ෂ මණ්ඩලයේ අනුමැතිය ඇතිව ලබාදුන් දීමනා වේ.

**6. පද්ධති හා පාලනයන්**

සියළු දිස්ත්‍රික් කාර්යාල සම්බන්ධීකරණය කර ගනිමින් මණ්ඩලයේ ප්‍රධාන කාර්යාලය හා සියළුම දිස්ත්‍රික් කාර්යාල සම්බන්ධීකරණය කොට කළමනාකරණ තොරතුරු පරිගණක පද්ධතියක් ස්ථාපිත කිරීමට අපේක්ෂා කරන අතර ,එමගින් මණ්ඩලයේ සියළුම පාලන ක්ෂේත්‍රයන්හි පවත්නා දුර්වලතා මගහරවා ගනිමින් වඩා කාර්යක්ෂමව කටයුතු කිරීමට අපේක්ෂා කෙරේ .



**කෘෂිකාර්මික හා ගොවිජන රක්ෂණ මණ්ඩලය**  
**கமத்தொழில் மற்றும் கமநலக் காப்புறுதிச் சபை**  
**AGRICULTURAL AND AGRARIAN INSURANCE BOARD**

විදුලි පණිවිඩ } රක්ෂණ  
 தந்தி } ரக்ஷண  
 Telegrams } Rakshana

117, සුභද්‍රාරාම පාර, ගංගොඩවිල, නුගේගොඩ  
 117, Subadrarama Rd., Gangodavila, Nugegoda

මගේ අංකය }  
 எமது இலக்கம் }  
 My Ref. No. }

2016/4/5/මු/ගො/2

ඔබේ අංකය }  
 உது இலக்கம் }  
 ir Ref. No. }

දිනය }  
 திகதி }  
 Date }

2017.05.04

විගණනා අධිකාරී,  
 විගණකාධිපති දෙපාර්තමේන්තුව,  
 කොළඹ.

2016 වර්ෂයේ ගොවි විශ්‍රාම වැටුප් යෝජනා ක්‍රමයට අදාලව ඉදිරිපත් කරන ලද 14 (2)(C) වාර්තාව සඳහා පිළිතුරු සැපයීම.

2016 වර්ෂයේ ගොවි විශ්‍රාම වැටුප් යෝජනා ක්‍රමයට අදාලව ඉදිරිපත් කරන ලද 14(2)(C) වගන්තිය ප්‍රකාරව විගණකාධිපති වාර්තාව සඳහා පිළිතුරු මේ සමඟ ඉදිරිපත් කරමි.

සභාපති  
 කෘෂිකාර්මික හා ගොවිජන රක්ෂණ මණ්ඩලය

දුරකථන }  
 தொலைபேசி }  
**Telephones** }  
 ෆැක්ස් }  
 பெக்ஸ் }  
**Fax** }

සභාපති }  
 தலைவர் }  
 011-2812571  
 011-2812572  
 011-2812573

අධ්‍යක්ෂ ජනරාල් }  
 011-5732397  
 011-2812574

ලිඛන කාර්යාලය }  
 தலைமையகம் }  
 011-5384000

ගොවි විශ්‍රාම වැටුප් යෝජනා ක්‍රමයේ 2016 දෙසැම්බර් 31 දිනෙන් අවසන් වර්ෂය සඳහා වූ මූල්‍ය ප්‍රකාශන පිළිබඳ 1971 අංක 38 දරණ මුදල් පනතේ 14 (2) (C) වගන්තිය ප්‍රකාරව විගණකාධිපති වාර්තාව සඳහා පිළිතුරු.

**2. මූල්‍ය ප්‍රකාශන**

**2.1 තත්වගණනය කළ මතය**

**2.2 මූල්‍ය ප්‍රකාශන පිළිබඳ අදහස් දැක්වීම.**

**2.2.1 යෝජනා ක්‍රමය වෙනුවෙන් භාණ්ඩාගාරයේ දායකත්වය.**

අංක 153/49 දරණ අති විශේෂ ගැසට් පත්‍රය මගින් ගොවි විශ්‍රාම වැටුප් යෝජනා ක්‍රමය සංශෝධනය කිරීමට කටයුතු කර ඇති අතර ස්වයං මූල්‍ය පදනමකින් පවත්වාගෙන යා හැකි නව ගොවි විශ්‍රාම වැටුප් යෝජනා ක්‍රමයක් එමගින් හඳුන්වාදෙන ලදී. ගොවි විශ්‍රාම වැටුප් අරමුදල ශුන්‍ය වුවද විශ්‍රාම වැටුප් ගෙවීම සඳහා භාණ්ඩාගාර ප්‍රතිපාදන ලබා ගැනීමට අවශ්‍ය කටයුතු සිදු කර ඇත. ගොඩ නැගී ඇති විශ්‍රාම වැටුප් වගකීමට සාපේක්ෂව අරමුදල ගොඩනැගීම සඳහා මහා භාණ්ඩාගාරය සමග සාකච්ඡා කොට අවශ්‍ය කටයුතු සිදු කිරීමට බලාපොරොත්තු වේ.

**2.2.2 ශ්‍රී ලංකා ගිණුම්කරණ ප්‍රමිති (ශ්‍රී ලං ගි පු)**

**(අ) ශ්‍රී ලංකා ගිණුම්කරණ ප්‍රමිත 01**

- i. ඉදිරි වර්ෂයේදී මෙම ණය මුදල දිගුකාලීන වගකීම් යටතේ ගෙවිය යුතු ණය මුදලක් ලෙස ගිණුම් ගත කිරීමට කටයුතු කරනු ලැබේ.
- ii. මෙම මුදල ජ'නල් සටහන් අංක ඊට ,ගත කර ඇති අතර මගින් ගිණුම් 33 අදාල තොරතුරු විගණනයට ඉදිරිපත් කර ඇත.
- iii. නව විශ්‍රාම වැටුප් යෝජනා ක්‍රමයේදී වැඩි ප්‍රතිලාභ ගොවියා වෙත ලැබෙන බැවින් මෙම මුදල් ඒ සඳහා හිලව් කර ගැනීමට කටයුතු කරනු ලැබේ.

**(ආ) ශ්‍රී ලංකා ගිණුම්කරණ ප්‍රමිත 16**

ස්ථාවර වත්කම් ගිණුම් ගත කිරීමේදී මණ්ඩලයේ ප්‍රතිපත්තිය වන්නේ පිරිවැය අගය මත වත්කම් ගිණුම්ගත කිරීමයි. ඒ අනුව සියළුම ස්ථාවර වත්කම් නිසි පරිදි ගිණුම් ගත කර ඇත.

**(ඇ) ශ්‍රී ලංකා ගිණුම්කරණ ප්‍රමිත 20**

මෙය රජයේ ප්‍රදානයක් නොවන අතර, එක්සත් ජාතීන්ගේ අභාර හා කෘෂිකාර්මික සංවිධානය මගින් ලබාදුන් මූල්‍ය ආධාරයක් වන අතර, ඉදිරි වර්ෂයේදී ක්‍රමක්ෂය කිරීමට කටයුතු කරනු ලැබේ.

**(ඈ) ශ්‍රී ලංකා ගිණුම්කරණ ප්‍රමිත 24**

ගොවීන්ගේ මරණ හා බෙලහීන පාරිතෝෂික ගෙවීම් සඳහා වර්ෂයට අදාළව එම අරමුදලට සිදු කරන බැර කිරීම් ජ'නල් සටහන් අංක 16 මගින් ඉදිරිපත් කර ඇති අතර, ඊට අදාළ තොරතුරු විගණනයට ඉදිරිපත් කර ඇත.

**(ඉ) ශ්‍රී ලංකා ගිණුම්කරණ ප්‍රමිත 37**

2007වර්ෂයේදී ගොවි විශ්‍රාම වැටුප් යෝජනා ක්‍රමයේ වගකීම පිළිබඳ සිදු කරන ලද ආයුගණක තක්සේරුව පදනම් කරගෙන විශ්‍රාම වැටුප් වගකීම ගිණුම් ගත කර ඇත .මෙම විශ්‍රාම වැටුප් යෝජනා ක්‍රමය ස්වයං මූල්‍ය පදනමකින් යුක්ත නොවන බැවින් ඉදිරියේදී මෙම යෝජනා ක්‍රමය ප්‍රතිව්‍යුහගත කර නිසි පරිදි වගකීම තක්සේරු කිරීමට කටයුතු කරනු ලැබේ.

**2.2.3 ගිණුම්කරණ අඩුපාඩු**

(අ) වර්ෂය තුළදී දායකයා මිය යාම නිසා හෝ වෙනත් කරුණු මත ලබා නොගත් විශ්‍රාම වැටුප් වියදමක් වශයෙන් ගිණුම් ගත නොකරන බැවින් විශ්‍රාම වැටුප් ගිණුමට බැර කර ඇත. සත්‍ය වශයෙන් දරණ ලද වියදම ගිණුම තුළ පෙන්වා ඇති අතර මෙසේ ක්‍රමිකව ලබා නොගන්නා විශ්‍රාම වැටුප් දායකයන්ගේ ගෙවීම් අත්හිටුවීමට ක්‍රියාමාර්ග ගෙන ඇත. භාණ්ඩාගාර බිල්පත් වෙනුවෙන් ලැබිය යුතු පොලිය අත්හැරීමේ දෝෂය ඉදිරි වර්ෂයේදී නිවැරදි කිරීමට කටයුතු කරනු ලැබේ.

**2.2.4 විගණනය සඳහා සාක්ෂි නොවීම.**

මහා භාණ්ඩාගාරය මගින් ගොවි විශ්‍රාම වැටුප් අරමුදල ශුන්‍ය වූ අවස්ථාවේදී විශ්‍රාම වැටුප් ගෙවීමට මණ්ඩලය සතු අනෙකුත් අරමුදල් යොදා ගන්නා ලෙසට ලබාදුන් උපදෙස් අනුව, කෘෂි රක්ෂණ අරමුදලින් හා ධීවර විශ්‍රාම වැටුප් අරමුදලින් අවශ්‍ය අරමුදල් ණයක් ලෙස ගොවි විශ්‍රාම වැටුප් අරමුදලට ලබා ගන්නා ලදී.

**2.3 ලැබිය යුතු හා ගෙවිය යුතු ගිණුම්.**

- (අ) විගණන ගාස්තු ක්‍රමිකව ගෙවීමට පියවර ගෙන ඇත.
- (ආ) විශ්‍රාම වැටුප් යෝජනා ක්‍රමය තුළ ඇති වූ මූල්‍ය අර්බුදය පිළිබඳව මහා භාණ්ඩාගාරයේ පැවති සාකච්ඡාවේදී තීරණය වූ පරිදි ප්‍රතිපූර්ණය කිරීමේ පදනම මත මෙම මුදල් කෘෂි රක්ෂණ යෝජනා ක්‍රමයෙන් ලබා ගෙන ඇත. මෙම මුදල් ක්‍රමිකව පියවීමට අපේක්ෂිතය.



**2.4 නීති ,රීති ,රෙගුලාසි හා කළමනාකරණ තීරණවලට අනුකූල නොවීම.**

**(අ) 15 වගන්තිය**

ගොවි විශ්‍රාම වැටුප් යෝජනා ක්‍රමයේ දායක වී ඇති ගොවීන් අඛණ්ඩව වාරික 05 ක් ගෙවීම පැහැර හැරියහොත් ඔවුන්ගේ දායකත්වය අවලංගු වන අතර ඒ පිළිබඳව අවශ්‍ය දැනුවත් කිරීම් සිදු කර ඇත. එසේ දායකත්වය අවසන් වූ ගොවීන්ගේ ගෙවූ වාර මුදල් ඔවුන්ගේ වයස 60 සම්පූර්ණ වන අවස්ථාවේදී ප්‍රතිපූර්ණය කිරීමට කටයුතු කරනු ලැබේ.

**(ආ) 20 වගන්තිය**

ඉදිරියේදී ඉතිරි සාමාජිකයින් නිදේනා පත්කිරීමට බලාපොරොත්තු වේ.

**3. මූල්‍ය සමාලෝචනය**

**3.1 මූල්‍ය ප්‍රතිඵල**

**4. මෙහෙයුම් සමාලෝචනය**

**4.1 කාර්යසාධනය**

(අ) දැනට මෙම යෝජනා ක්‍රමය මූල්‍ය ශක්‍යතාවයකින් තොරව මහා භාණ්ඩාගාරයේ පූර්ණ අනුග්‍රහය මත පවත්වාගෙන යනු ලබන අතර, දායකයින්ගේ සක්‍රියභාවය තහවුරු කර ගැනීම හා විශ්‍රාම වැටුප් ගෙවීම සම්බන්ධයෙන් පූර්ණ අවධානය යොමු කර ඇත. ඉදිරියේදී මූල්‍ය ශක්‍යතාවයකින් යුතු නව විශ්‍රාම වැටුප් යෝජනා ක්‍රමයක් ක්‍රියාත්මක කොට නව බඳවාගැනීම් සිදු කිරීමට අපේක්ෂා කෙරේ.

(ආ) දායකත්වය අහෝසි වූ දායකයින්ට වයස අවුරුදු 60 සම්පූර්ණ වූ විට ශුද්ධ වාර මුදල් හා පොළීය ගෙවීමේදී දායකත්වය අහෝසි වූ දිනෙන් පසු දායකයා යම් වාරික මුදලක් ගෙවා ඇත්නම් රු. 30/- අඩුකර ගැනීමකින් තොරව මුළු වාරික මුදලම ගෙවීමට කටයුතු කරනු ලැබේ.

(ඇ) දායකයින් පිළිබඳ සියළු තොරතුරු පරිගණක ගත කරමින් පරිගණක පද්ධතිය වැඩි දියුණු කිරීමට අවශ්‍ය පියවර ගැනීමට බලාපොරොත්තු වේ.

(ඈ)(ඉ) පවත්නා පරිගණක පද්ධතිය වැඩි දියුණු කිරීම මගින් ගොවීන්ගේ සියළු තොරතුරු මනා ලෙස පරිගණක ගත කොට ඔවුන්ට කාර්යක්ෂමව කඩිනම් සේවාවක් සැපයීමට බලාපොරොත්තු වේ.

(ඊ) 1853/49 දරණ ගොවි විශ්‍රාම වැටුප් අති විශේෂ ගැසට් නිවේදනයට අනුව 1987 ගොවි විශ්‍රාම වැටුප් යෝජනා ක්‍රමය යටතේ වාරික මුදල් ගෙවා 2014 ගොවි විශ්‍රාම වැටුප් යෝජනා ක්‍රමය යටතේ ප්‍රතිලාභ ලබන දායකයින්ට ගෙවනු ලැබිය යුතු විශ්‍රාම ප්‍රතිලාභ, දායකයා විසින් ගෙවනු ලැබිය යුතු දායක මුදල් වල හිඟ මුදලට වඩා අඩුවන අවස්ථාවකදී, දායකයාට ගෙවනු ලබන මාසික විශ්‍රාම වැටුපෙන් එක් එක් මාසයේ දී රු. 50/- ක මුදලක් අඩුකර ගැනීමට උපදෙස් දී ඇත.

**4.2 මූල්‍ය කළමනාකරණය**

(අ) රැස් කිරීමේ ගිණුම් පවත්වා ගෙන යනු ලබන සියළුම බැංකු කළමනාකරුවන්ට සතියකට වරක් රැස් කරන ලද මුදල් ප්‍රධාන කාර්යාලයේ රැස් කිරීම් ගිණුමට ප්‍රේශනය කරන ලෙස උපදෙස් ලබා දී ඇත. ඉදිරියේදී වාරික රැස් කිරීමේදී සෘජුවම ප්‍රධාන කාර්යාලීය ගිණුමේ මුදල් තැන්පත් කල හැකි ක්‍රමවේදයක් බැංකු සමඟ සාකච්ඡා කොට සැකසීමට අපේක්ෂා කෙරේ.

(ආ) නොගෙවූ විශ්‍රාම වැටුප් කඩිනමින් ගෙන්වා ගැනීමට අවශ්‍ය පියවර දැනටමත් ගනු ලබන අතර , අවශ්‍ය විටදී සිහිකැඳවීම් පවා යවනු ලැබේ.

**4.3 කළමනාකරණ ක්‍රියාකාරකම්**

(අ),(ආ)

2014 මාර්තු 14 දිනැති අංක 1853/49 දරණ ගොවි විශ්‍රාම වැටුප් අති විශේෂ ගැසට් නිවේදනය පරිදි විශ්‍රාම වැටුප් ගෙව්වද මෙම යෝජනා ක්‍රමය යටතේ ගෙවිය යුතු වාරිකය ඉහල අගයක් ගත් බැවින් මේ සම්බන්ධයෙන් පැවති සාකච්ඡාවන්හිදී ලබාදුන් උපදෙස් පරිදි මෙම යෝජනා ක්‍රමය ක්‍රියාත්මක කිරීම සඳහා අවශ්‍ය උපදෙස් ලබා දෙන ලෙස මුදල් අමාත්‍යාංශ ලේකම්තුමාගෙන් ඉල්ලීමක් කරන ලද අතර ඒ අනුව මෙම යෝජනා ක්‍රමයට බඳවා ගැනීම් ක්‍රියාත්මක කිරීම ප්‍රමාද කිරීමට සිදු විය. නව විශ්‍රාම වැටුප් යෝජනා ක්‍රමයක් ක්‍රියාත්මක කිරීම සඳහා අමාත්‍ය මණ්ඩල පත්‍රිකාවක් අනුමැතියට ඉදිරිපත් කල අතර, ඒ අනුව මෙය විශේෂ කමිටුවක් වෙත ඉදිරිපත් කිරීමට උපදෙස් ලැබී ඇත.

**4.4 මෙහෙයුම් ක්‍රියාකාරකම්**

(අ) ගොවි විශ්‍රාම වැටුප් යෝජනා ක්‍රමයේ දායකත්ව තොරතුරු යාවත්කාලීන කිරීමේ වැඩසටහනේදී, තොරතුරු ඉදිරිපත් කර තිබූ ගොවීන්ගේ සංඛ්‍යාව අඩු අගයක් ගන්න ද ලැබී ඇති තොරතුරු දිස්ත්‍රික් මට්ටමින් පරිගණක ගත කොට යාවත්කාලීන කිරීමට පියවර ගෙන ඇත.

(ආ) දැනටමත් දායකයා මිය ගිය බවට මණ්ඩලයට විධිමත්ව දැනුම් දීමෙන් අනතුරුව එම දායකයාගේ විශ්‍රාම වැටුප් අත්හිටුවීමට කඩිනමින් පියවර ගන්නා අතර, දායකයා මියගිය බවට විධිමත්ව දැනුම්

දීමක් නොකලද, අඛණ්ඩව වාරික 06 ක විශ්‍රාම වැටුප් ලබා නොගත් දායකයින්ගේද විශ්‍රාම වැටුප් ගෙවීම අත්හිටුවීමට කටයුතු කරනු ලැබේ.

**5. ගිණුම්කටයුතුභාවය සහ යහපාලනය**

**5.1 ක්‍රියාකාරී සැලැස්ම**

දැනට මෙම යෝජනා ක්‍රමය මූල්‍ය ශක්‍යතාවයකින් තොරව මහා භාණ්ඩාගාරයේ පූර්ණ අනුග්‍රහය මත පවත්වාගෙන යනු ලබන අතර, දායකයින්ගේ සක්‍රියභාවය තහවුරු කර ගැනීම හා විශ්‍රාම වැටුප් ගෙවීම සම්බන්ධයෙන් පූර්ණ අවධානය යොමු කර ඇත. ඉදිරියේදී මූල්‍ය ශක්‍යතාවයකින් යුතු නව විශ්‍රාම වැටුප් යෝජනා ක්‍රමයක් ක්‍රියාත්මක කිරීමේදී විස්තරාත්මක ක්‍රියාකාරී සැලැස්මක් ඉදිරිපත් කිරීමට කටයුතු කරනු ඇත.

**5.2 අයවැය පාලනය**

යෝජනා ක්‍රමය ප්‍රතිව්‍යුහගත කිරීමට ලක් කරමින් තිබූ නිසා අයවැය මගින් බලාපොරොත්තු වූ ඉලක්ක වෙත ළඟා වීමට නොහැකි වී ඇත.

**6. පද්ධති හා පාලන ක්ෂේත්‍රයන්**

**(අ),(ආ)**

නොගෙවූ විශ්‍රාම වැටුප් කඩිනමින් ගෙන්වා ගැනීමට අවශ්‍ය පියවර දැනටමත් ගනු ලබන අතර , අවශ්‍ය විටදී සිහිකැඳවීම් පවා යවනු ලැබේ. කළමනාකරණ තොරතුරු පද්ධතිය යාවත්කාලීන කිරීම සම්බන්ධයෙන් මේ වනවිටත් දැඩි අවධානයක් යොමු වී ඇත.



ධීවර විශ්‍රාම වැටුප් සහ සමාජ ආරක්ෂණ ප්‍රතිලාභ යෝජනා ක්‍රමයේ 2016 දෙසැම්බර් 31 දිනෙන් අවසන් වර්ෂය සඳහා වූ මූල්‍ය ප්‍රකාශන පිළිබඳ 1971 අංක 38 දරණ මුදල් පනතේ 14(2) (C) (වගන්තිය ප්‍රකාරව විගණකාධිපති වාර්ථාව සඳහා පිළිතුරු

2. මූල්‍ය ප්‍රකාශන

2.1 තත්වාගණනය කල මතය

2.2 මූල්‍ය ප්‍රකාශන පිළිබඳ අදහස් දැක්වීම

2.2.1 විශ්‍රාම වැටුප් යෝජනා ක්‍රමයේ අඛණ්ඩ පැවැත්ම

ධීවර විශ්‍රාම වැටුප් යෝජනා ක්‍රමයේ අනාගත වගකීම ගිණුම්කරණ ප්‍රමිතීන්ට අනුකූලව මූල්‍ය වාර්තා වල හෙලිදරව් කර ඇත . මෙම යෝජනා ක්‍රමය මූල්‍ය ශක්‍යතාවයක් නොමැති රාජ්‍ය සහනාධාරය මත පදනම් වූ යෝජනා ක්‍රමයක් බැවින් මෙලෙස අනාගත වගකීම ඉහළ ගොස් ඇත . ඉදිරියේදී ධීවර විශ්‍රාම වැටුප් යෝජනා ක්‍රමය ප්‍රතිව්‍යුහගත කොට මූල්‍ය ශක්‍යතාවයකින් යුතුව ක්‍රියාත්මක කිරීමට බලාපොරොත්තු වේ.

2.2.2 ගිණුම්කරණ ප්‍රමිති

(අ) ශ්‍රී ලංකා ගිණුම්කරණ ප්‍රමිති -01

ඉදිරි වර්ෂයේදී ගොවි විශ්‍රාම වැටුප් අංශයට ලබාදී ඇති ණය මුදල දිගුකාලීනව ලැබිය යුතු ණය මුදලක් ලෙස ගිණුම් ගත කිරීමට කටයුතු කරන අතර ,කෘෂි රක්ෂණ යෝජනා ක්‍රමයට ගෙවිය යුතු ණය මුදල ඉදිරියේදී ජංගම නොවන වගකීමක් ලෙස ගිණුම්ගත කිරීමට කටයුතු කරනු ලැබේ.

(ආ) ශ්‍රී ලංකා ගිණුම්කරණ ප්‍රමිති -37

2007 වර්ෂයේදී ධීවර විශ්‍රාම වැටුප් යෝජනා ක්‍රමයේ වගකීම පිළිබඳ සිදු කරන ලද ආයුගණක තක්සේරුව පදනම් කරගෙන විශ්‍රාම වැටුප් වගකීම ගිණුම් ගත කර ඇත . මෙම විශ්‍රාම වැටුප් යෝජනා ක්‍රමය ස්වයං මූල්‍ය පදනමකින් යුක්ත නොවන බැවින් ඉදිරියේදී මෙම යෝජනා ක්‍රමය ප්‍රතිව්‍යුහගත කර නිසි පරිදි වගකීම තක්සේරු කිරීමට කටයුතු කරනු ලැබේ.

2.2.3 විගණනය සඳහා සාක්ෂි නොවීම.

මහා භාණ්ඩාගාරය මගින් ගොවි විශ්‍රාම වැටුප් අරමුදල ශුන්‍ය වූ අවස්ථාවේදී විශ්‍රාම වැටුප් ගෙවීමට මණ්ඩලය සතු අනෙකුත් අරමුදල් යොදා ගන්නා ලෙසට ලබාදුන් උපදෙස් අනුව මෙම ණය මුදල ගොවි විශ්‍රාම වැටුප් යෝජනා ක්‍රමයට ලබාදී ඇත.

2.3 ලැබිය යුතු සහ ගෙවිය යුතු ගිණුම්

)අ ( විගණන ගාස්තු ඉදිරියේදී ක්‍රමිකව පියවීමට කටයුතු කරනු ලැබේ.

)ආ ( විශ්‍රාම වැටුප් යෝජනා ක්‍රමය තුළ ඇති වූ මූල්‍ය අර්බුදය පිළිබඳව මහා භාණ්ඩාගාරයේ පැවති සාකච්ඡාවේදී තීරණය වූ පරිදි ප්‍රතිපූර්ණය කිරීමේ පදනම මත මෙම මුදල් ගොවි විශ්‍රාම වැටුප් යෝජනා ක්‍රමය වෙත ලබා දී ඇත .2016 වර්ෂය තුළදී රුපියල් මිලියන 40ක මුදලක් ගොවි විශ්‍රාම වැටුප් යෝජනා ක්‍රමයෙන් අයකර ගැනීමට කටයුතු කළ අතර ,ඉතිරි ණය මුදල ක්‍රමිකව අයකර ගැනීමට අපේක්ෂිතය.

**2.4 නීති ,රීති ,රෙගුලාසි හා කළමනාකරණ තීරණ වලට අනුකූල නොවීම**

**)අ ( 16වගන්තිය**

අඛණ්ඩව වාරික 10ක් නොගෙවූ දායකයින්ගේ දායකත්වය අහෝසි වන බව යෝජනා ක්‍රමයට බැඳෙන අවස්ථාවේ ධීවරයින්ට පූර්ව දැනුම් දීමක් කර ඇත .

තවද ,එසේ දායකත්වය අවලංගු වීම පිළිබඳව දැනුම් දීම ධීවර දෙපාර්තමේන්තුව මගින් සිදු කරනු ලබන අතර ,දායකත්වය අවලංගු වූ ධීවරයින්ට ධීවර දෙපාර්තමේන්තුවේ දිස්ත්‍රික් කාර්යාල මගින් නව දායකයකු ලෙස නැවත ධීවර විශ්‍රාම වැටුප් යෝජනා ක්‍රමයට දායක වීමට හැකියාව ඇත .

**)ආ( 20වගන්තිය**

ඉදිරියේදී ඉතිරි සාමාජිකයින් තිදෙනා පත්කිරීමට බලාපොරොත්තු වේ.

**3. මූල්‍ය සමාලෝචනය**

**3.1 මූල්‍ය ප්‍රතිඵල**

**3.2 විග්‍රහාත්මක මූල්‍ය සමාලෝචනය**

**4. මෙහෙයුම් සමාලෝචනය**

**4.1 කළමනාකරණ ක්‍රියාකාරකම්**

)අ( නොගෙවූ විශ්‍රාම වැටුප් අදාළ කාලසීමාව ඉක්මවීමෙන් පසු වෙක්පත් මගින් නැවත මණ්ඩලය වෙත කඩිනමින් එවන ලෙස දිසාගණකාධිකාරී කාර්යාල වෙත උපදෙස් ලබාදී ඇති අතර ,අවශ්‍ය විටදී සිහිකැඳවීම් ලිපිද යොමු කිරීමට කටයුතු කරනු ඇත.

)ආ( දායකයින් පිළිබඳ සියළු තොරතුරු පරිගණක ගත කරමින් පරිගණක පද්ධතිය වැඩි දියුණු කිරීමට අවශ්‍ය පියවර ගැනීමට බලාපොරොත්තු වේ.

(ඇ) ධීවර විශ්‍රාම වැටුප් යෝජනා ක්‍රමයේ ඇති වී ඇති මූල්‍ය අර්බුදය පිළිබඳ දිගින් දිගටම ගොවි හා ධීවර විශ්‍රාම වැටුප් උපදේශක කාරක සභාව තුළ සාකච්ඡා කර ඇත. එම සාකච්ඡා වල ප්‍රථිඵලයක් ලෙස නව විශ්‍රාම වැටුප් යෝජනා ක්‍රමයක් සඳහා අමාත්‍ය මණ්ඩල පත්‍රිකාවක්ද පිළියෙල කර අනුමැතිය සඳහා ඉදිරිපත් කරන ලදී. 2016/නොවැම්බර් මස පැවති උපදේශක කාරක සභාවේදී මේ පිළිබඳ තවදුරටත් සාකච්ඡා කරන ලද අතර, එම වාර්තාව සැකසීම සිදුකර ඇත.

) ඇ( දායකයින්ගේ වාරික අයකර ගනු ලබන්නේ දිස්ත්‍රික් ධීවර ව්‍යාප්ති නිලධාරීන් මගින් වන අතර ,එම දායකයා අවලංගු වූ අයෙකුද බව සොයා බලා වාරික මුදල් අයකර ගැනීම සම්බන්ධයෙන් අවශ්‍ය උපදෙස් ඔවුන් වෙත ලබාදී ඇත.

යම් අවස්ථාවක එසේ දායකත්වය අහෝසි වූ දායකයෙකු තවදුරටත් දායක මුදල් ගෙවා ඇත්නම් ,ඔහුට අදාල ශුද්ධ වාරික මුදල හා පොළිය ගෙවීමට කටයුතු කරනු ඇත.

**4.2 කාර්යසාධනය**

)අ(, )ආ(, )ඇ(, )ඈ(, )ඉ(, )ඊ(

මෙම යෝජනා ක්‍රමය ක්‍රියාත්මක කරනු ලබන්නේ ධීවර දෙපාර්තමේන්තුව හා ඒකාබද්ධ වන අතර සාමාජිකයින් බඳවා ගැනීම ඇතුළුව කාර්ය සාධනය ක්‍රියාත්මක වනුයේ ධීවර දෙපාර්තමේන්තුව මගිනි . ඉදිරියේදී මෙම යෝජනා ක්‍රමය ප්‍රතිව්‍යුහගත කොට මූල්‍ය ශක්‍යතාවයකින් යුතුව ක්‍රියාත්මක කිරීමට බලාපොරොත්තු වේ.

**5. ගිණුම් කටයුතුභාවය හා යහ පාලනය**

**5. 1 අයවැය ලේඛනමය පාලනය.**

අයවැය ලේඛනය ඵලදායීව කළමනාකරණ පාලන කාරකයක් ලෙස යොදා ගැනීමට කටයුතු කරනු ලැබේ.

**6. පද්ධති සහ පාලනයන්**

) අ ( නොගෙවූ විශ්‍රාම වැටුප්

නොගෙවූ විශ්‍රාම වැටුප් කඩිනමින් ගෙන්වා ගැනීමට අවශ්‍ය පියවර දැනටමත් ගනු ලබන අතර ,අවශ්‍ය විටදී සිහිකැඳවීම් පවා යවනු ලැබේ.

) ආ ( කළමනාකරණ තොරතුරු පද්ධතිය

කළමනාකරණ තොරතුරු පද්ධතිය යාවත්කාලීන කිරීම සම්බන්ධයෙන් මේ වනවිටත් දැඩි අවධානයක් යොමු වී ඇත.