



ഊഷ്ണോരമയ  
കാർയടൻ ടിളിമി  
മഡിമ ഹടമേഘ  
കാർഡാഘ



വാർഷിക വാർകാവി

2014



# වාර්ෂික වාර්තාව

# 2014

ඉංජිනේරුමය කාර්යයන් පිලිබඳ  
මධ්‍යම උපදේශක කාර්යාලය

# පටුන

අප ගැන	1
සභාපතිතුමාගේ පණිවුඩය	2
මූල්‍යමය විශේෂතා	3
අධ්‍යක්ෂ මණ්ඩලය	4
මඉඋකා හි කළමනාකරණ කණ්ඩායම	6
අධ්‍යක්ෂවරයාගේ වාර්තාව	7
විගණන කමිටු වාර්තාව	8
සංයුක්ත තොරතුරු සහ ගිණුම්කරණ ප්‍රතිපත්ති	10
මූල්‍ය ප්‍රකාශන	
විස්තීර්ණ ආදායම් ප්‍රකාශනය	19
මූල්‍ය තත්ත්ව ප්‍රකාශනය	20
මුදල් ප්‍රවාහ ප්‍රකාශනය	21
සමකොටස් වෙනස්වීමේ ප්‍රකාශනය	22
මූල්‍ය ප්‍රකාශනය සඳහා සටහන්	27
වර්ෂ 1971 අංක 38 දරන මූල්‍ය පනතෙහි 13(6) ඡේදය ප්‍රකාරව ගිණුම්	33
සමඟ ඉදිරිපත් කළ යුතු වාර්තාව	44
විගණකාධිපති වාර්තාව	58
වර්ෂයේ කාර්ය සාධනය	66
මධ්‍යම ඉංජිනේරු සේවා (පොදු) සමාගම - මඉසේස	70

# ප්‍රබෝධයෙන් ඉලක්ක අභිබවා යමු

## දැක්ම

"ලෝක තත්ත්වයේ ඉංජිනේරුමය ආයතනයක් කරා"

## මෙහෙවර

මනුෂ්‍ය වර්ගයාගේ ප්‍රශස්ත ශුභ සිද්ධිය සඳහා සමීපත් උපරිම අයුරින් පරිහරණය කිරීම උදෙසා දක්වන ලද දායකත්වය වෙනුවෙන් පුදනු ලැබූ, ඉහළ අභිප්‍රේරණයක් සහිත පුහුණු හා දක්ෂ ශ්‍රම බලකායක් සමඟින් නූතන තාක්ෂණ විධික්‍රම යොදා ගනිමින් ඉංජිනේරුමය කාර්යයන්හි, ගෘහ නිර්මාණ සහ ප්‍රමාණ සමීක්ෂණ ක්ෂේත්‍රයේ විශිෂ්ටත්වය අත්පත් කර ගනිමින් ලෝක මට්ටමේ ඉංජිනේරුමය ආයතනයක් කරා ගමන් කිරීමයි.

මධ්‍යම ඉංජිනේරු උපදේශන කාර්යාංශය වර්තමානයේ ශ්‍රී ලංකාවේ පවතින ක්‍රියාකාරීත්වයෙන් බහු ආයතනික ල ප්‍රවේශයෙන් පුරෝගාමී සහ ඒ සියලු දේට ඉහළින් ඉදිරියට යෑමේ අභිලාශයෙන්, යුත් අභිප්‍රේරිත වෘත්තිකයන් කණ්ඩායමකින් සැදුම්ලත් අග්‍රගණ්‍ය උපදේශන ආයතනයයි.

එම අභිප්‍රේරණය අතීතයත් සමඟින් පැමිණෙන්නකි - එම අතීතය දශක දෙකකටත් වඩා පෙර සිට මෙම දිවයිනෙහි මුහුණත නොමැකෙන සලකුණු රාශියක් තැබූ අතීතයකි: එම අතීතය වර්තමාන සංවර්ධිත ලෝකය අවදි කිරීමට අසීරු වූ කාලයේ වැජඹුණු අතීතයකි.

වාසනාවකට එම නොමැකෙන සලකුණු එම දුරාතීතයේ දක්ෂ ඉංජිනේරුමය වික්‍රමයන්- ජීවය රහිත මෙවලම් මෙන් නොව අපගේ ශරීරයෙහි දිවයන යම් දෙයක් ලෙසකි. අපව පෝෂණය කරමින් සහ අපගේ ආත්මයන්ට ජීවය ලබා දෙමින් තවමත් අප සමඟ පවතී. තවද එය අප විසින් තෝරා ගෙන ඇති පුරුෂයින්ගේ සහ කාන්තාවන්ගේ අභිප්‍රේරණය වර්ධනය කරයි. එවැනි අභිප්‍රේරණයන්ට මඉලකා හිඳී අපි ජීවය ලබා දෙන්නෙමු.



# සහාපති මාගේ පණිවුඩය



2014 වර්ෂය සඳහා අධ්‍යක්ෂ මණ්ඩලය වෙනුවෙන් මුද්‍රකා හි වාර්ෂික වාර්තාව සහ ඒකාබද්ධ මූල්‍ය ප්‍රකාශන ඉදිරිපත් කිරීමට ලැබීම, ගෞරවයක් ලෙස සලකමි. 2014 වර්ෂය සඳහා හිකුත් කරන ලද අන්තර් කාලීන ප්‍රතිඵලවලට අනුව 2013 වර්ෂයේ රු බිලියන 282ක් වූ ජාතික සාර්ව ආර්ථිකයෙහි ඉදිකිරීම් අංශ දැනට 20%ක අගය කළ යුතු වර්ධනයක් පෙන්නුම් කරයි. අංශයෙහි ආයෝජනවලින් වැඩි ප්‍රමාණයක් ගොඩනැගිලි ජල සම්පාදන සහ ජලාපවහන සඳහා වන බව දක්නට ඇති අතර, ප්‍රධාන වශයෙන් ජාතික මාර්ග ප්‍රධාන සැලැස්ම යටතේ ඉදිකරන මහාමාර්ග සඳහා වේ. ඉදිකිරීම් ක්ෂේත්‍රයේ ඇති වී තිබෙන හදිසි වර්ධනය හේතුවෙන් පෞද්ගලික අංශයේ ආයතන කිහිපයක් ක්ෂේත්‍රයට පිවිස ඇති නමුත් රාජ්‍ය අංශයේ ඉංජිනේරු ආයතනයක් ලෙස මුද්‍රකා විසින් අත්පත් කරගෙන ඇති ප්‍රශංසනීය තරඟකාරී කාර්ය සාධනය පිළිබඳව සතුටින් සඳහන් කිරීමට කැමැත්තෙමි.

2013 වර්ෂයේ රු බිලියන 13 හා සැසඳීමේදී 2014 වර්ෂය සඳහා ඉදිකිරීම් ආදායම රු බිලියන 11ක් වූ අතර 2013 වර්ෂයේ රු බිලියන 2089 ක් වූ උපදේශන ආදායම 2014 වර්ෂයේ 2% ක වැඩිවීමක් පෙන්නුම් කරමින් රු බිලියන 2128ක් විය. 2012 වර්ෂයේ රු බිලියන 12ක් වූ ඉදිකිරීම් දළ ලාභය සිත් ගන්නා අයුරින් 2013 වර්ෂයේදී රු බිලියන 21ක 46%ක ප්‍රමාණවත් වැඩිවීමක් පෙන්නුම් කරන ලද අතර 2013 වර්ෂයේ රු මිලියන 472ක් වූ උපදේශන දළ ලාභය අගය කළ යුතු අයුරින් 37% ක වැඩිවීමක් පෙන්නුම් කරමින් රු මිලියන 472ක් විය. ඉදිකිරීම් දළ ලාභය 2013 වර්ෂයේ රු බිලියන 12 සිට 2014 වර්ෂයේදී රු බිලියන 11ක් දක්වා මධ්‍යස්ථ අඩු වීමක් පෙන්නුම් කරන අතර 2013 වර්ෂයේදී රු මිලියන 646ක් වූ උපදේශන දළ ලාභය 195%ක වර්ධනයක් පෙන්නුම් කරමින් 2014 වර්ෂයේදී රු මිලියන 772ක් විය. ඉහළ යන අමුද්‍රව්‍ය මිල ගණන් පුනුණු කම්කරු පිරිවැය මෙන්ම විදුලිය සහ ඉන්ධන පිරිවැය මඟින් ඉදිකිරීම් කාර්මාන්තය පීඩාවට ලක් වන වන අතර ඒවා මුද්‍රකා හි ඉදිකිරීම් කාර්ය සාධනය සඳහා අහිතකර අන්දමින් බලපාන ලදී.

රජය විසින් යටිතල ව්‍යුහ සංවර්ධන ප්‍රතිපත්තිය ක්‍රියාවෙහි යෙදවීමේදී තරඟකාරී ලංසු ක්‍රියාවලිය සමඟින් පෞද්ගලික අංශ සහභාගිත්වය උනන්දු කිරීම සඳහා පියවර ගෙන ඇත. වඩා වැඩි මුද්‍රකා ව්‍යාපෘති සඳහා විවෘත වෙළඳපොළ තරඟකාරී ලංසු හරහා වාණිජ මෙහෙයුම්වල කොටස්කාරිත්වයක් සඳහා කටයුතු කරමින් සිටී. මෙම සන්දර්භය තුළ ඵලදායී වෙළඳපොළ ස්ථානගතවීමක් සඳහා මුද්‍රකා හි වාණිජමය දිශානත ඉදිකිරීම් අංශය ලෙස මධ්‍යම ඉංජිනේරු සේවා (පොදු) සමාගම (මඉසේස) නැවත ක්‍රියාකාරී කිරීම සඳහා මුද්‍රකා සෘජු පියවර ගෙන ඇත.

පසුගිය වර්ෂයන්හිදී මෙන්ම සමාජ සහ ආර්ථික යටිතල ව්‍යුහ සංවර්ධනය හරහා සහ ශ්‍රී ලංකා රජයට සිදු කරන ආදායම් ප්‍රේෂණ හරහා මුද්‍රකා ජාතික සංවර්ධනයෙහි ජර්‍යාධාන දායකයෙකු ලෙස අඛණ්ඩව කටයුතු කිරීම පිළිබඳව මම සතුටු වෙමි. 2014 වර්ෂය තුළදී මුද්‍රකා විසින් සම්පූර්ණ වූ ආයුධකරණ සහ ලාභාංශවල වකතුව ලෙස රු මිලියන 479ක් දේශීය ආදායම් දෙපාර්තමේන්තුවට ප්‍රේෂණය කර ඇත.

මුද්‍රකා හි අරමුණු සාක්ෂාත් කර ගැනීම සඳහා දක්වන අඛණ්ඩ කැපවීම සම්බන්ධයෙන් කළමනාකාරිත්වයට සහ කාර්ය මණ්ඩලයට අධ්‍යක්ෂ මණ්ඩලය වෙනුවෙන් ස්තූතිය පළ කිරීම සඳහා මම මෙය අවස්ථාවක් කර ගනිමි. අප අත්පත් කරගත් ප්‍රතිඵල ශ්‍රී ලංකාව පුරා සිටින සමස්ත මුද්‍රකා කණ්ඩායමේ වෙහෙස මහන්සි වී වැඩ කිරීම සහ කැපවීම හේතුවෙන් ලබා ගත් ඒවා වන අතර ඔවුන් අපගේ අගය කිරීම් සඳහා ඉතා සුදුසු වේ.

සහාපති  
ඉංජි. එන්. රජසිංහ

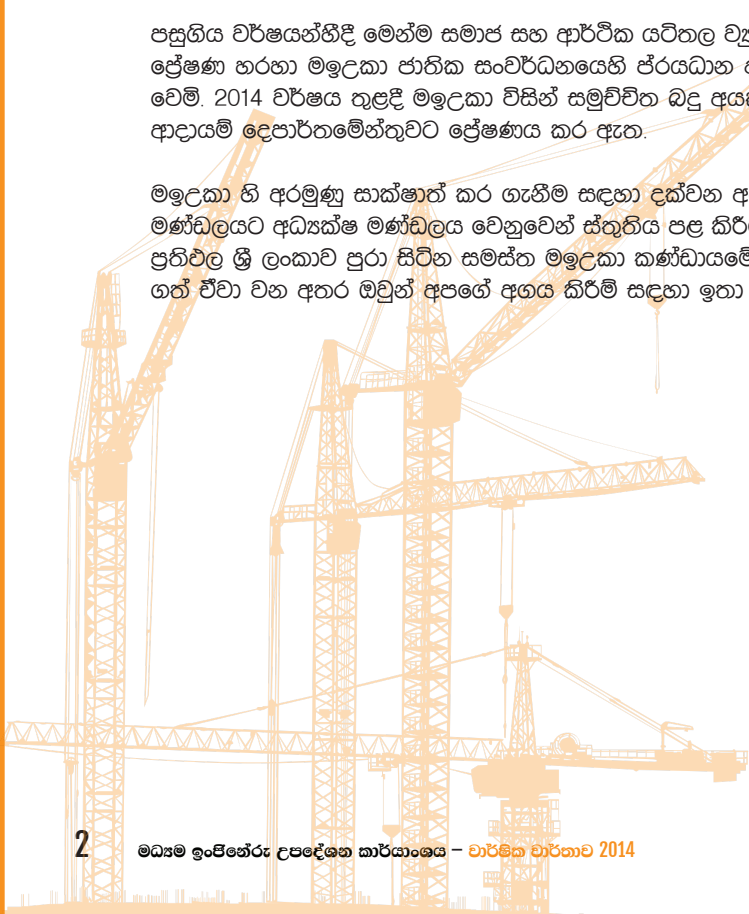

## මූල්‍යමය විශේෂතා

	සමූහය		මඉඋකා	
	2014	2013	2014	2013
	රු.මි.	රු.මි.	රු.මි.	රු.මි.
ඉදිකිරීම් ආදායම	11,274	13,044	11,127	13,042
උපදේශන ආදායම	2,128	2,089	2,132	2,089
ඒකාබද්ධ ආදායම	13,402	15,133	13,260	15,131
බදු පෙර ශුද්ධ ලාභය	668	610	536	585
බදු පසු ශුද්ධ ලාභය	396	342	293	328
මුළු වත්කම්	15,951	19,351	17,027	16,174.36
දායක ප්‍රාග්ධනය	0.5	0.5	0.5	0.5
මුළු ස්කන්ධය	4,514	4,118	4,387	4,094
මුළු ස්කන්ධ සමතුලිතතාවය	15,951	19,351	17,027	16,174
ජංගම වත්කම්	12,618	15,950	14,087	13,002
ජංගම බැරකම්	1,248	15,022	12,459	11,876

## සමූහයේ මූල්‍යමය විශේෂතා

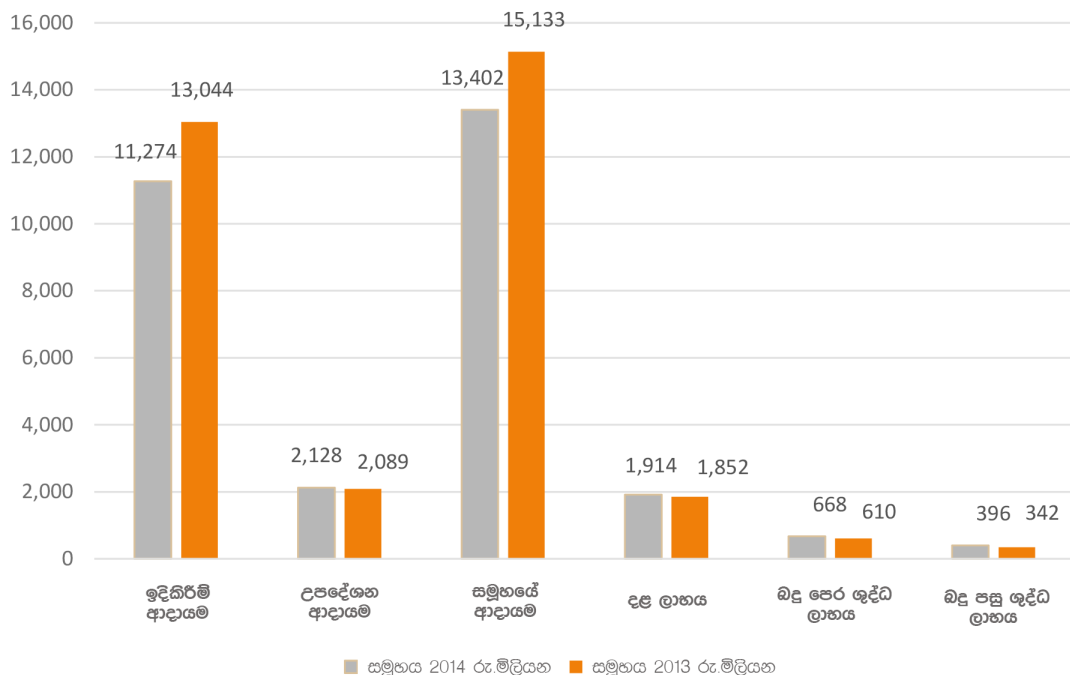

# අධ්‍යක්ෂ මණ්ඩලය



**ඉංජි. නිහල් රූපසිංහ මහතා**

සභාපති

BSc. (Hons), PG Dip. (Hydro power) Norway, C. Eng., MIE (SL), MICE (London), Licd. Surveyor

1980 දී උපදේශකයෙකු ලෙස ජේරාදෙණිය සරසවියට සම්බන්ධ විය. 1981 දී මඉලකා ට සම්බන්ධ විය. 1989 සිට 1996 දක්වා ප්‍රධාන ස්ථානභාර ඉංජිනේරු ලෙස පත්විය. 1997 සිට 1998 දක්වා මඉලකා හි ව්‍යාපෘති කළමනාකරුවෙකු ලෙස ක්‍රියා කරන ලදී. EPC අංශය කළමනාකරණය කිරීම සඳහා අතිරේක සාමාන්‍යාධිකාරී (ඉංජිනේරු ප්‍රසම්පාදන සහ ඉදිකිරීම්) ලෙස පත්විය. 2005 දී මඉලකා හි සභාපති ලෙස පත්විය.

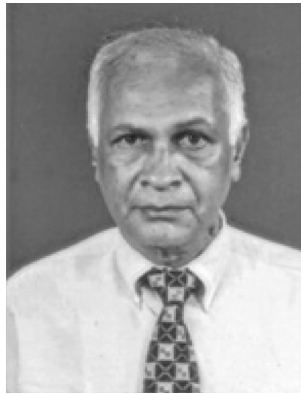

**ඉංජි. එම්.ඒ.පී. පේමවන්දු මහතා**

ක්‍රියාකාරී අධ්‍යක්ෂ

F.I.E.D.(SL), M.I.E.E., M.I.Prod.

B.C.C ලංකා සමාගමේ හිටපු සභාපති කලමිඬු සැක් මේකර්ස් සමාගමේ හිටපු සභාපති සහ රාජ්‍ය ඖෂධ නිෂ්පාදන සංස්ථාවේ හිටපු කළමනාකරණ අධ්‍යක්ෂ, 2010 ජූනි මාසයේදී මධ්‍යම ඉංජිනේරු උපදේශන කාර්යාංශයේ ක්‍රියාකාරී අධ්‍යක්ෂ ලෙස පත්විය.



**එස්.එම්.එන්.එල්. සේනානායක මහතා**

අධ්‍යක්ෂ

BSc., Dip. Mgt., FCA, Chartered Accountant.

1988 දී කෝපරේට් විෂන් පෞද්ගලික සමාගම සම්බන්ධ වූ අතර 1994 දී අධ්‍යක්ෂවරයෙකු ලෙස ගයිනෙක්ෂල් කන්සල්ටන්ට්ස් ඇන්ඩ් විලිඩ් සර්විසස් පෞද්ගලික සමාගමට සම්බන්ධ විය. 2008 දී අධ්‍යයනවත්තරයෙකු ලෙස මහවැලි සංස්කෘතික පදනමට සම්බන්ධ වූ අතර 2004 දී අධ්‍යක්ෂවරයෙකු ලෙස මධ්‍යම ඉංජිනේරු උපදේශන කාර්යාංශයට සම්බන්ධ විය. ඔහු 2010 සිට රාජ්‍ය ඖෂධ සංස්ථාවේ සහ රාජ්‍ය ඖෂධ නිෂ්පාදන සංස්ථාවේ අධ්‍යයනවත්තරයෙකු ලෙසද කටයුතු කරයි.







**ඉංජිනේරු ප්‍රේමසිරි මහතා  
අධ්‍යක්ෂ**

BSc.Eng.(Hons), MIE(SL), MSc.  
(Construction Mgt.)

1981 දී විධායක ඉංජිනේරු / ස්ථානභාර ඉංජිනේරු ලෙස මාර්ග සංවර්ධන අධිකාරියට සම්බන්ධ වූ අතර 1993 දී පළාත් බඳු අධිවේගී මාර්ග දෙපාර්තමේන්තුවේ අධ්‍යක්ෂ ලෙසද ස්වදේශ කටයුතු සහ පළාත් සභා අමාත්‍යාංශයේ ව්‍යාපෘති අධ්‍යක්ෂ ලෙසද පත් විය. 1993 දී දකුණු පළාත් මාර්ග සංවර්ධන අමාත්‍යාංශයේ සාමාන්‍යාධිකාරී ලෙස වැඩ භාර ගන්නා ලදී. වර්ෂ 2003 සිට පළාත් සභා සහ පළාත් පාලන අමාත්‍යාංශයේ ජාතික වි්‍යාපෘති අධ්‍යක්ෂ ලෙස කටයුතු කර ඇති වර්තමානයේදී මාර්ග සංවර්ධන අධිකාරියේ සාමාන්‍යාධිකාරී ලෙස කටයුතු කරයි. වර්ෂ 2010 දී මධ්‍යම ඉංජිනේරු උපදේශන කාර්යාංශයේ අධ්‍යක්ෂවරයෙකු ලෙස පත් කර ඇත.



**ඉංජිනේරු එස්.එස්. එදිරිවීර මහතා  
අධ්‍යක්ෂ**

BSc.,Eng MIE(SL), C. Eng. Appointed  
as Director,

1972 සිට 1991 දක්වා තැපැල් සහ විදුලි සංදේශ අමාත්‍යාංශයේ අධ්‍යක්ෂ ලෙස පත් විය. ශ්‍රී ලංකා ටෙලිකොම් සර්විසස් ලිමිටඩ් ආයතනයට සාමාන්‍යාධිකාරී ලෙස සම්බන්ධ වූ අතර 1992 දී අධ්‍යක්ෂ මණ්ඩල සාමාජිකයෙකු ලෙස පත්විය. 2000 වර්ෂයේදී ඇසෝසියේටඩ් හිව්ස් ජේපර්ස් ඔෆ් සිලෝන් ලිමිටඩ් ආයතනයට සම්බන්ධ වූ අතර කළමනාකාර අධ්‍යක්ෂ ලෙස ක්‍රියා කරන ලදී. තැපැල් විදුලි සංදේශ සහ තොරතුරු තාක්ෂණ අමාත්‍යාංශයේ ලේකම් ලෙස සහ තෘතීය අධ්‍යාපන සහ පුහුණු අමාත්‍යාංශයේ ලේකම් ලෙස 2001 දී කටයුතු කරන ලදී. වර්ෂ 2004 දී රාජ්‍ය සේවයෙන් විශ්‍රාම ගොස් ඇති ශ්‍රී ලංකා රජපවුලේ සංස්ථාවේ මාධ්‍ය සහ තොරතුරු උපදේශකවරයා ලෙස සහ අධ්‍යක්ෂ මණ්ඩල සාමාජිකයෙකු ලෙස ද ශ්‍රී ලංකා ගුවන් විදුලි සංස්ථාවේ අධ්‍යක්ෂ මණ්ඩල සාමාජිකයෙකු ලෙස පත් වී ඇත. ඒ අතරම ස්වාධීන රජපවුලේ සංස්ථාවේ අධ්‍යක්ෂ මණ්ඩල උපදේශකවරයෙකු ලෙසද කටයුතු කර ඇත. වර්ෂ 2011 ජනවාරි මාසයේදී ඔහු මුලුකා හි අධ්‍යක්ෂ මණ්ඩල සාමාජිකයෙකු ලෙස සහ මුලුකා හි විධායක අධ්‍යක්ෂවරයෙකු ලෙස පත් විය. ඔහු ලන්ඩනයේ නිෂ්පාදන ඉංජිනේරු ආයතනයේ සහ විදුලි ඉංජිනේරු ආයතනයේ සාමාජිකයෙක් ද වේ.



**එච්.එම්. අජිත් චන්ද්‍ර මහතා  
අධ්‍යක්ෂ**

B.Com (Sp.)USJ.PGDMgt (PIM), MBA  
(PIM) SLAcS, APFA (Fellow),AAT  
(Associate)

ශ්‍රී ලංකා ගණකාධිකාරී සේවයේ වර්ෂ 30 ක පළපුරුද්දක් සහිතය. ජාතික ක්‍රම සම්පාදන දෙපාර්තමේන්තුවේ ගණකාධිකාරීවරයෙකු, රජයේ උසස් පුහුණු ආයතනය වන ශ්‍රී ලංකා සංවර්ධන පරිපාලන ආයතනයේ උපදේශකවරයෙකු, ලෝක බැංකු සහ ආසියානු සංවර්ධන බැංකු අරමුදල් ලැබූ ව්‍යාපෘතිවල ව්‍යාපෘති ගණකාධිකාරීවරයෙකු සහ මූල්‍ය කළමනාකරුවරයෙකු, රාජ්‍ය ව්‍යාපාර ප්‍රතිසංස්කරණ කොමිෂන් සභාවේ මුදල් සහ පරිපාලන අධ්‍යක්ෂවරයෙකු, ප්‍රමුඛ අමාත්‍යාංශවල ප්‍රධාන ගණකාධිකාරීවරයෙකු, මුදල් හා ක්‍රම සම්පාදන අමාත්‍යාංශයේ නාණ්ඩාගාර මෙහෙයුම් දෙපාර්තමේන්තුවේ අධ්‍යක්ෂ ආදායම්, අධ්‍යක්ෂ විදේශ ආධාර කළමනාකරණය සහ අතිරේක අධ්‍යක්ෂ ජනරාල් විදේශ ආධාර කළමනාකරණ, රාජ්‍ය ණය, මූල්‍ය සහ පරිපාලන ලෙස රාජ්‍ය මූල්‍ය කළමනාකරණ ක්ෂේත්‍රය සඳහා උපරිම දායකත්වයක් දක්වා ඇත. 2012 වර්ෂයේ සිට මධ්‍යම ඉංජිනේරු උපදේශන කාර්යාංශයේ අධ්‍යක්ෂවරයෙකු ලෙස පත් කර ඇත.



**වෛද්‍ය එම්.එච්.එම්. යූ.පී.  
හේරත් මහතා**

අධ්‍යක්ෂ  
MBBS (Col.)

වර්ෂ 2010 සිට රාගම පුනරුත්ථාපන රෝහලේ වෛද්‍ය නිලධාරීවරයා ලෙස කටයුතු කරයි. වර්ෂ 2010 දී මධ්‍යම ඉංජිනේරු උපදේශන කාර්යාංශයේ අධ්‍යක්ෂවරයෙකු ලෙස පත් කර ඇත.

# කළමනාකරණ කණ්ඩායම

<p> <b>දුරකථන රූපසටහන මහතා</b>  <b>දුරක. කේ.වල්.වස්. සහභාගී මහතා</b> </p>	<p>                 සභාපති                  සාමාන්‍යාධිකාරී             </p>
<p> <b>දුරක. ටී.ඩී.වී.වික්‍රමරත්න මහතා</b>  <b>දුරක.පී.බී.වී.පියතිලක මහතා</b> </p>	<p>                 ඒකාධි.අති.සාමාන්‍යාධිකාරී (ඉදි.) / සහකාර සාමාන්‍යාධිකාරී (ජල සම්පත්)                  ඒකාධි.අති.සාමාන්‍යාධිකාරී (EPC) / සහකාර සාමාන්‍යාධිකාරී (EPC-WP 1)             </p>
<p> <b>දුරක.වල්.පී.පී.සිල්වා මහතා</b>  <b>දුරක.වස්.පී.පී.නානාසක්කාර මහතා</b>  <b>දුරක.ව.ගල්කැටිය මහතා</b>  <b>දුරක.වී.වී.වි.නන්දකේත මහතා</b>  <b>දුරක.බී.ආර්.මිත්‍රා මහතා</b>  <b>දුරක.පී.ආර්.වී.වස්.ගුණතිලක මහතා</b>  <b>දුරක.වී.වී.වස්.රූපසිංහ මිය</b>  <b>දුරක.ආර්.වී.බී.රත්නාසක මහතා</b>  <b>දුරක.පී.වී.පී.සී.ගුණතිලක මහතා</b>  <b>දුරක.බී.බී.රී.රත්න කුමාර මහතා</b>  <b>දුරක.වී.ආර්.බී.කේ.හේමදේශීය මහතා</b>  <b>දුරක.වස්.බී.වී.සේ.සේ.සේ.සේ මහතා</b>  <b>දුරක.බී.වී.ආර්.ගුණතිලක මහතා</b>  <b>දුරක.ව.ව.පී.අදිකාර මිය</b>  <b>දුරක.වස්.ආර්.පෙරේරා මහතා</b>  <b>දුරක.කේ.වල්.වස්.ආර්.සහභාගී මහතා</b>  <b>දුරක.වී.රාජ.බයස් මහතා</b>  <b>දුරක.පී.පී.පී.පී.සේන මහතා</b>  <b>දුරක.පී.වී.වී.වල්.පී.සේ.සේ.සේ.සේ මහතා</b>  <b>දුරක.වී.පී.බී.වී.ධර්මවර්ධන මහතා</b>  <b>දුරක.අයි.ආර්.පී.ගුණතිලක මහතා</b>  <b>දුරක.වස්.වී.දේ.වරාජන් මහතා</b>  <b>ගෘහනිර්මාණ ශිල්පී බී.කේ.ලලිත් හේමදේශීය මහතා</b>  <b>ලියනගේ දේවිකා මිය</b> </p>	<p>                 වැ.බ/අතිරේක සාමාන්‍යාධිකාරී (EPC-WP 2)                  අතිරේක සාමාන්‍යාධිකාරී (EPC-දකුණ)                  අතිරේක සාමාන්‍යාධිකාරී (EPC-උතුර)                  අතිරේක සාමාන්‍යාධිකාරී (EPC-මධ්‍යම)                  අතිරේක සාමාන්‍යාධිකාරී (EPC-උතුර මැද)                  අතිරේක සාමාන්‍යාධිකාරී (EPC-නැගෙනහිර)                  අතිරේක සාමාන්‍යාධිකාරී (EPC-ආධාරක සේවා)                  සේවය ආවරණය/ අතිරේක සාමාන්‍යාධිකාරී (EPC-උතුර)                  සේවය ආවරණය/ අතිරේක සාමාන්‍යාධිකාරී (EPC-ගිණිකොන)                  අතිරේක සාමාන්‍යාධිකාරී (සබරගමුව)                  නියෝජ්‍ය සාමාන්‍යාධිකාරී (ගම්පහ)                  අතිරේක සාමාන්‍යාධිකාරී (මොණරාගල)                  අතිරේක සාමාන්‍යාධිකාරී (උතුර මැද)                  වැ.බ/අතිරේක සාමාන්‍යාධිකාරී (නිර්මාණ 02)                  වැ.බ/අතිරේක සාමාන්‍යාධිකාරී (නිර්මාණ 03)                  වැ.බ/අතිරේක සාමාන්‍යාධිකාරී (නිර්මාණ 01)                  වැ.බ/අතිරේක සාමාන්‍යාධිකාරී (NRM&amp;LS)                  අතිරේක සාමාන්‍යාධිකාරී (DHQC)                  අතිරේක සාමාන්‍යාධිකාරී (E &amp; M)                  අතිරේක සාමාන්‍යාධිකාරී (ව්‍යාපෘති)                  වැ.බ/අතිරේක සාමාන්‍යාධිකාරී (විශේෂ ව්‍යාපෘති - 01)                  අතිරේක සාමාන්‍යාධිකාරී (විශේෂ ව්‍යාපෘති - 02)                  අතිරේක සාමාන්‍යාධිකාරී (ගෘහ නිර්මාණ)                  අතිරේක සාමාන්‍යාධිකාරී (ප්‍රමාණ සමීක්ෂණ)             </p>
<p> <b>පේ.වී.බී.ජයවීර මහතා</b>  <b>වස්.වී.වී.වී.සී.සු.කේ.නානාසක්කාර මිය</b>  <b>පේ.බී.රත්නාසක මහතා</b>  <b>සු.වස්.බී.මාවනගම මහතා</b> </p>	<p>                 ප්‍රධාන අභ්‍යන්තර විගණක                  නීති නිලධාරී/ අධ්‍යක්ෂ මණ්ඩල ලේකම්                  උපදේශක, මානව සම්පත්                  නියෝජ්‍ය සාමාන්‍යාධිකාරී (මූල්‍ය)             </p>

# අධ්‍යක්ෂවරුන්ගේ වාර්තාව

අධ්‍යක්ෂ මණ්ඩලයේ වාර්ෂික වාර්තාව - 2014

## නීතිමය තත්වය

මධ්‍යම ඉංජිනේරු උපදේශන කාර්යාංශය (මඉඋකා), ජල සම්පත් සංවර්ධන ව්‍යාපෘති සඳහා බහු-විෂය උපදේශන සේවාවන් සැපයීම සඳහා වර්ෂ 1973 අප්‍රේල් මස 10 වැනි දින පිහිටුවන ලදී. විය වර්ෂ 1957 අංක 49 දරණ රාජ්‍ය කර්මාන්ත සංස්ථා පනත යටතේ පිහිටුවන ලද ව්‍යවස්ථාපිත ආයතනයකි.

## අධ්‍යක්ෂ මණ්ඩලයේ කාර්ය භාරය

මධ්‍යම ඉංජිනේරු උපදේශන කාර්යාංශයේ සභාපතිවරයා ඇතුළුව, අධ්‍යක්ෂ මණ්ඩලය සාමාජිකයින් 07 දෙනෙකුගෙන් සමන්විත වේ.

අධ්‍යක්ෂ මණ්ඩල සාමාජිකයින් පහත පරිදි වේ;

- ඉංජි.වින් රජපසිංහ මහතා - සභාපති
- ඉංජි.විමි චී පී හේමචන්ද්‍ර මහතා - ක්‍රියාකාරී අධ්‍යක්ෂ
- එස්.විමි.වින්.විල් සේනානායක මහතා - අධ්‍යක්ෂ
- ඉංජි.රංජිත් ප්‍රේමසිරි මහතා - අධ්‍යක්ෂ
- එච්.විමි.අජිත් චන්ද්‍ර මහතා - අධ්‍යක්ෂ
- ඉංජි.එස්.එස්.එච්.විමි.සු.පී හේරත් මහතා - අධ්‍යක්ෂ
- වෛද්‍ය විමි.එච්.විමි.සු.පී හේරත් මහතා - අධ්‍යක්ෂ

## රැස්වීම් සහ පැමිණීම

2014 මූල්‍ය වර්ෂයේදී අධ්‍යක්ෂ මණ්ඩලය රැස්වීම් 13ක් පවත්වා ඇති අතර අධ්‍යක්ෂ මණ්ඩල සාමාජිකයින්ගේ පැමිණීම පහත පරිදි වේ.

නම	තනතුර	2014													
		ජන 30	පෙබ 28	මාර්තු 27	අප්‍රේල් 24	මැයි 29	ජූනි 26	ජූලි 08	ජූලි 31	අගෝ. 28	සැප්. 25	ඔක්. 29	නොවැ. 27	දෙසැ. 29	
ඉංජි. නිහාල් රුපසිංහ මහතා	සභාපති	√	√	√	√	√	√	√	√	√	√	√	√	√	
ඉංජි. එම්.ඒ.පී. හේමචන්ද්‍ර මහතා	ක්‍රියාකාරී අධ්‍යක්ෂ	√	√	√	√	√	√	√	√	√	√	√	√	√	
එස්.එම්.එන්.එල්. සේනානායක මහතා	අධ්‍යක්ෂ	√	√	√	√	√	√	√	√	-	√	√	-	√	
ඉංජි. රංජිත් ප්‍රේමසිරි මහතා	අධ්‍යක්ෂ	-	-	-	-	-	-	-	-	-	-	-	-	-	
එච්.එම්.අජිත් චන්ද්‍ර මහතා	අධ්‍යක්ෂ	√	√	√	√	√	√	√	√	√	√	√	√	√	
ඉංජි. එස්.එස්. එච්.විමි.සු.පී. හේරත් මහතා	අධ්‍යක්ෂ	√	√	√	√	√	√	√	√	√	√	√	√	√	
වෛද්‍ය එම්.එච්.විමි.සු.පී. හේරත් මහතා	අධ්‍යක්ෂ	√	√	√	√	√	√	√	√	√	√	√	√	√	

# විගණන කමිටු වාර්තාව

## විගණන කමිටුවේ කාර්යභාරය

මුදල් හා කුම සම්පාදන අමාත්‍යාංශයේ රාජ්‍ය ව්‍යවසාය මාර්ගෝපදේශයන්ට අනුව විගණන කමිටුව මෙහෙයවනු ලැබේ මාර්ගෝපදේශයන්ට අනුව, නියාමනය කරන ලද නීති සහ ක්‍රියාපටිපාටිවලට අනුව ක්‍රියාපටිපාටි අනුගමනය කරනු ලබන බව සහතික කර ගැනීම සඳහා විගණන කමිටුව විසින් අභ්‍යන්තර පාලන සහ කාර්ය සාධනය සමාලෝචනය කළ යුතු වේ.

## විගණන කමිටුවේ කාර්ය භාරයෙහි ප්‍රධාන අංග පහත පරිදි දැක්විය හැකි වේ

- 1 අභ්‍යන්තර විගණන ඒකකයෙහි වගකීම් නිශ්චය කිරීම සහ වාර්ෂික විගණන සැලැස්ම සමාලෝචනය කිරීම.
- 2 ආයතනයේ සියළු ක්‍රියාකාරකම් සඳහා අභ්‍යන්තර පාලන ක්‍රමවේද සමාලෝචනය කිරීම නිශ්චය කිරීම.
- 3 පිරිවැය ඵලදායීත්වය සහ නාස්තිකාර වියදම් ආදිය බැහැර කිරීම සඳහා ඒකකාර කාල අන්තරයන්ගෙන් කාර්ය සාධනය සමාලෝචනය කිරීම.
- 4 බාහිර විගණකවරුන් සමඟ සම්බන්ධීකරණය කිරීම සහ විගණකාධිපතිවරයාගේ/බාහිර විගණකවරුන්ගේ කළමනාකරණ ලිපි අනුව කටයුතු කිරීම.
- 5 ව්‍යවස්ථා, රෙගුලාසි සහ චක්‍රලේඛවලට අනුකූල වන්නේද යන්න නිශ්චය කිරීම.
- 6 ගිණුම්කරණ ප්‍රමිතිවලට අනුකූල වන බව සහතික කර ගැනීම සඳහා මූල්‍ය ප්‍රකාශන සමාලෝචනය කිරීම.
- 7 ප්‍රතිකර්මීය ක්‍රියාමාර්ග සඳහා අභ්‍යන්තර/බාහිර විගණන වාර්තා, කළමනාකරණ ලිපි සමාලෝචනය කිරීම.
- 8 රාජ්‍ය ව්‍යවසාය පිළිබඳ උපදේශක කාරක සභාවේ නිර්දේශ/මඟපෙන්වීම් ක්‍රියාවට නැංවීම සමාලෝචනය කිරීම.
- 9 වාර්ෂික වාර්තාවට ඇතුළත් කිරීම සඳහා කමිටුවේ සොයාගැනීම් පිළිබඳ වාර්තාවක් සකස් කිරීම.

## විගණන කමිටුවේ සංයුතිය

කමිටුවේ සභාපතිවරයා වශයෙන් කටයුතු කරන භාණ්ඩාගාර නියෝජිතවරයා සමඟ කමිටුව විධායක නොවන අධ්‍යක්ෂ මණ්ඩල සාමාජිකයින් තිදෙනෙකුගෙන් සමන්විත වේ.

එච්.එම්. අජිත් චන්ද්‍ර මහතා	කමිටුවේ සභාපති
එස්.එම්.එන්.එල්. සේනානායක මහතා	අධ්‍යක්ෂ
වෛද්‍ය එම්.එච්.එම්.යූ. පී. භේරත් මහතා	අධ්‍යක්ෂ

**රැස්වීම් සහ පැමිණීම**

2014 මූල්‍ය වර්ෂයේ කාර්යයන් පිළිබඳව සාකච්ඡා කිරීම සඳහා කමිටුව අවස්ථා 12කදී රැස්වී ඇති අතර විගණන කමිටුවේ පැමිණීම පහත පරිදි විය.

නම	2014											
	ජන	පෙබ	මාර්තු	අප්‍රේ	මැයි	ජූනි	ජූලි	අගෝ	සැප්	ඔක්	නොවැ	දෙසැ.
	27	25	25	෪	27	19	28	.	.	.	25	23
				29				28	27	27		
එච්.එම්. අජිත් චන්ද්‍ර මහතා	√	√	√	√	√	√	√	√	√	√	√	√
එස්.එම්.එන්.එල්.ජේනානායක මහතා	√	√	√	√	√	√	√	√	√	√	√	√
වෛද්‍ය එම්.එච්.එම්.යූ.එන්.පී. හේරත් මහතා	√	√	√	√	√	√	√	√	√	√	√	√

කමිටු සාමාජිකයින්ට අමතරව, විගණකාධිපතිවරයාගේ නියෝජිතයින්, සාමාන්‍යාධිකාරීවරයා, ප්‍රධාන අභ්‍යන්තර විගණක, අභ්‍යන්තර විගණක, කමිටුවේ ලේකම් සහ විශේෂ ආරාධිතයින් අවශ්‍ය අවස්ථාවලදී රැස්වීම් සඳහා සහභාගී වූහ.

**ක්‍රියාකාරකම්**

- 1 කාර්යාංශයේ මෙහෙයුම් පාලනවල ප්‍රමාණවත්භාවය සමාලෝචනය කරන ලදී.
- 2 කාර්යාංශයේ ව්‍යවස්ථාමය අවශ්‍යතාවලට අනුකූලවීම සම්බන්ධයෙන් සමාලෝචනයක් සිදු කරන ලදී.
- 3 කාර්යාංශයෙහි විගණනය කරන ලද මූල්‍ය ප්‍රකාශනවල නිර්දේශ සමාලෝචනය කරන ලදී.
- 4 ශ්‍රී ලාංකික ඉදිකිරීම් කල්මාන්තයෙහි මඉලකා හි කාර්ය සාධනය සමාලෝචනය කරන ලදී.

**කමිටුවට සහාය දැක්වීම**

කමිටුවේ අවශ්‍යතා සම්පූර්ණ කරගැනීම සඳහා විගණන කමිටු කළමනාකාරිත්වයෙන් තොරතුරු සහ සහාය ලැබිණි.

**බාහිර විගණකවරුන්**

මඉලකා හි මෙහෙයුම් සහ මූල්‍යමය කාර්යයන් හා සම්බන්ධ බාහිර විගණකවරුන්ගේ ප්‍රකාශන විගණන කමිටුව විසින් භාර ගනු ලැබේ.

**නිගමනය**

කාර්යාංශයේ ප්‍රතිපත්තිවලට අනුව කාර්යාංශයේ කටයුතු කළමනාකරණය වන බවට යුක්ති සහගත සහතිකයක් කාර්යාංශයේ ගිණුම්කරණ ප්‍රතිපත්ති සහ මෙහෙයුම් පාලනවලින් ලබාදෙන බවට විගණන කමිටුව සෑහීමට පත් වේ.

චචි චම් අජිත් චන්ද්‍ර  
සභාපති - විගණන කමිටුව

# ඒකාබද්ධ තොරතුරු සහ ගිණුම්කරණ ප්‍රතිපත්ති

## 1. ඒකාබද්ධ තොරතුරු

### 1.1 පිහිටීම සහ නීතිමය තත්ත්වය

මධ්‍යම ඉංජිනේරු උපදේශන කාර්යාංශය, වර්ෂ 1957 අංක 49 දරණ රාජ්‍ය කාර්යාල සංස්ථා පනතේ ප්‍රතිපාදන යටතේ ස්ථාපිත ශ්‍රී ලංකාවේ පිහිටා ඇති රාජ්‍ය සංස්ථාවකි. සංස්ථාවේ ලියාපදිංචි කාර්යාලය සහ ප්‍රධාන ව්‍යාපාරික ස්ථානය අංක 415, බෞද්ධාලෝක මාවත, කොළඹ 07 යන ස්ථානයේ පිහිටා ඇත.

2013 දෙසැම්බර් මස 31 වැනි දිනට සහ එදිනෙන් අවසන් වූ වර්ෂය සඳහා මධ්‍යම ඉංජිනේරු උපදේශන කාර්යාංශයේ ඒකාබද්ධ මූල්‍ය ප්‍රකාශන, කාර්යාංශය සහ එහි පරිපාලිත සමාගම්වලින් (එක්ව ගත්කල “සමූහය” ලෙස හැඳින්වෙන) සමන්විත වේ.

කාර්යාංශයේ සියළු සමාගම්වල මූල්‍ය ප්‍රකාශන සඳහා දෙසැම්බර් මස 31 වැනි දිනෙන් අවසන් වන පොදු මූල්‍ය වර්ෂයක් ඇත.

### 1.2 ප්‍රධාන ක්‍රියාකාරකම් සහ මෙහෙයුම්වල ස්වභාවය.

මධ්‍යම ඉංජිනේරු උපදේශන කාර්යාංශය ප්‍රධාන වශයෙන් ඉදිකිරීම්, උපදේශන සහ ඕනෑම ඉංජිනේරුමය සම්බන්ධිත ක්‍රියාකාරකම් ව්‍යාපාරයන්හි නිරතව සිටී.

මධ්‍යම ඉංජිනේරු සේවා (පෞද්) සමාගම (මෙහෙයුම්) සම්පූර්ණයෙන්ම මුද්‍රකා ට අයත් පරිපාලිත සමාගමක් වන අතර ශ්‍රී ලංකාව තුළ හෝ ඉන් පිටත එම ආයතනය විසින් හෝ සමූහ ව්‍යාපාරයක හෝ සමූහයක සමාජිකයෙකු ලෙස සිටිල්, විදුලි සහ යාන්ත්‍රික ඉංජිනේරු ක්ෂේත්‍රයන්හි ඉදිකිරීම්-සැලසුම්, ටර්න්කී සහ වෙනත් ආකාරයේ ඉදිකිරීම් කාර්යයන් මෙන්ම ඒ හා සම්බන්ධිත හෝ අනුබද්ධ හෝ ඊට අනුෂංගික ව්‍යාපාර භාරගැනීමේ සහ ක්‍රියාත්මක කිරීමේ නිරතව සිටී.

## 2 සකස්කිරීමේ පදනම

### 2.1 අනුකූලවීමේ ප්‍රකාශනය

මධ්‍යම ඉංජිනේරු උපදේශන කාර්යාංශයේ සහ සමූහයේ මූල්‍ය ප්‍රකාශන විස්තීර්ණ ආදායම් ප්‍රකාශනය, මූල්‍ය තත්ත්ව ප්‍රකාශනය, සම කොටස්වල වෙනස්වීමේ ප්‍රකාශනය සහ මූල්‍ය ප්‍රවාහ ප්‍රකාශනය මෙන්ම ගිණුම්කරණ ප්‍රතිපත්ති සහ මූල්‍ය ප්‍රකාශන සඳහා සටහන්වලින්ද සමන්විත වේ. මෙම මූල්‍ය ප්‍රකාශන ශ්‍රී ලංකා වරලත් ගණකාධිකාරීවරුන් විසින් නිකුත් කරන ලද ශ්‍රී ලංකා ගිණුම්කරණ ප්‍රමිතිවලට (LFR සහ LKAS) අනුව සකස් කර ඇත.

විශේෂයෙන් සඳහන් කර නොමැති නම් පරිපාලිත සමාගමෙහි මූල්‍ය ප්‍රකාශන, කාර්යාංශයේ ගිණුම්කරණ ප්‍රතිපත්තිවලට අනුකූල වන ලෙස සකස් කර ඇත.

### 2.2 ඇගයීමේ පදනම

මූල්‍ය තත්ත්ව ප්‍රකාශනයෙහි මතු දැක්වෙන භෞතික අයිතමයන් සඳහා හැර ඒකාබද්ධ මූල්‍ය ප්‍රකාශන චේතිහාසික පිරිවැය පදනම මත සකස් කර ඇත.

- සාධාරණ වටිනාකමට අගයන ලද මූල්‍ය වත්කම් සහ මූල්‍ය බැරකම්
- දේපල, පිරිසත සහ යන්ත්‍රෝපකරණ වල සාධාරණ වටිනාකම සංක්‍රමන දිනට උපකල්පිත පිරිවැය ලෙස හඳුනාගනු ලැබේ.

ප්‍රත්‍යාසන්න අනාගතයේදී අඛණ්ඩ පැවැත්මක් ලෙස දිගටම පැවතීමට සමූහයට ඇති හැකියාව කාර්යාංශයේ අධ්‍යක්ෂවරුන් විසින් ඇගයීමට ලක් කර ඇති අතර ව්‍යාපාරය අඛණ්ඩව කිරීමේ හෝ අවසන් කිරීමේ අවශ්‍යතාවයක් එහිදී පෙනී ගොස් නොමැත.

**2.3 ක්‍රියාකාරී සහ ඉදිරිපත් කිරීමේ මුදල් වර්ගය**

කාර්යාලයේ ක්‍රියාකාරී මුදල් වර්ගය වන ශ්‍රී ලංකා රුපියල් වලින් ඒකාබද්ධ මූල්‍ය ප්‍රකාශන ඉදිරිපත් කර ඇත.

**2.4 ඇස්තමේන්තු සහ තීන්දු භාවිතා කිරීම**

ශ්‍රී ලංකා ගිණුම්කරණ ප්‍රතිපත්ති (LFR) වලට අනුකූලව මූල්‍ය ප්‍රකාශන සකස් කිරීම සඳහා, වත්කම් සහ බැරකම්, ආදායම් සහ වියදම් වල ප්‍රතිපත්ති සහ වාර්තාගත ප්‍රමාණයන් යොදාගැනීමට බලපෑම් ඇති කරන තීන්දු, ඇස්තමේන්තු සහ උපකල්පන සිදු කිරීමට කළමනාකාරීත්වයට සිදු වේ. සත්‍ය ප්‍රතිඵල මෙම ඇස්තමේන්තු වලට වඩා වෙනස් විය හැක.

ඇස්තමේන්තු සහ ආශ්‍රිත උපකල්පන, අතීත අත්දැකීම් සහ අදාළ තත්ත්වයන් යටතේ සාධාරණ යැයි හැඟෙන වෙනත් විවිධ සාධක මත පදනම් වන අතර එහි ප්‍රතිඵල විසින් වෙනත් ප්‍රභවයන්ගෙන් පහසුවෙන් ගම්‍යමාන නොවන වත්කම් සහ බැරකම් වල පවතින වටිනාකම් සම්බන්ධයෙන් තීන්දු ගැනීමේදී පදනම සකස් කරනු ලැබේ.

ඉදිරියට යෑමේ පදනම මත ඇස්තමේන්තු සහ පාදක වූ උපකල්පන අගයනු ලැබේ. සංශෝධනය බලපානු ලබන්නේ එම මූල්‍ය වර්ෂය සඳහා හෝ සංශෝධනයේ කාලපරිච්ඡේදය සඳහා පමණක් නම් ඇස්තමේන්තු සංශෝධනය කරන ලද කාලපරිච්ඡේදයේදී ද වර්තමාන සහ අනාගත යන මූල්‍ය වර්ෂ දෙවර්ගය සඳහාම සංශෝධනය බලපානු ලබන්නේ නම් අනාගත කාලපරිච්ඡේදයේදී ද ගිණුම්කරණ ඇස්තමේන්තු සඳහා සංශෝධන හඳුනාගනු ලැබේ. ඒකාබද්ධ මූල්‍ය ප්‍රකාශන වල හඳුනාගනු ලැබූ ප්‍රමාණයන් මත වඩාත් සැලකිය යුතු බලපෑමක් ඇති ගිණුම්කරණ ප්‍රතිපත්ති යොදාගැනීමේ තීරණාත්මක තීන්දු පිළිබඳ තොරතුරු මතු දැක්වෙන සටහන් වල ඇතුළත් කර ඇත:

තීරණාත්මක ගිණුම්කරණ ඇස්තමේන්තු/ තීන්දු	සටහන් අංකය	පිටු අංකය
කොන්ත්‍රාත් ආදායම, පිරිවැය සහ නිම කරන ලද ප්‍රතිශතය	09	23

**ඇස්තමේන්තු සහ තීන්දු භාවිතා කිරීම (ඉදිරියට)**

මූල්‍ය ප්‍රකාශන වල ද්‍රව්‍යමය සිරුරුවක් ප්‍රතිඵලය විය හැකි සැලකිය යුතු අවදානමක් ඇති උපකල්පන සහ ඇස්තමේන්තු අවිනිශ්චිතතාවයන් පිළිබඳ තොරතුරු පහත වගුවෙහි දක්වා ඇත:

තීරණාත්මක ගිණුම්කරණ ඇස්තමේන්තු/ තීන්දු	සටහන් අංකය	පිටු අංකය
දේපළ, පිරිසක සහ යන්ත්‍රෝපකරණ	15	25/26
සේවක ප්‍රතිලාභ	22	28
විලම්භිත බදු බැරකම්	23	29

**3.0 සැලකිය යුතු ගිණුම්කරණ ප්‍රතිපත්ති**

**3.1 ඒකාබද්ධ වීමේ පදනම**

**(අ) අනුබද්ධිත ආයතන**

අනුබද්ධිත ආයතන යනු සමූහය මගින් පාලනය වන ආයතන වේ. පාලනය ආරම්භ කරන ලද දින සිට පාලනය අවසන් වන දින දක්වා අනුබද්ධිත ආයතනයන්හි මූල්‍ය ප්‍රකාශන සමූහයේ මූල්‍ය ප්‍රකාශනයන්හි ඇතුළත් වේ. සමූහය විසින් යොදාගන්නා ප්‍රතිපත්ති සමඟ ගැලපීම සඳහා අනුබද්ධිත ආයතන වල ගිණුම්කරණ ප්‍රතිපත්ති අවශ්‍ය අවස්ථාවලදී වෙනස් කරනු ලැබේ.

**(ආ) ඒකාබද්ධ වීම මත ඉවත්කරනු ලබන ගනුදෙනු**

අන්තර්-සමූහ ශේෂයන් සහ ගනුදෙනු සහ අන්තර් සමූහ ගනුදෙනු වලින් පැන නගින කිසියම් උපලබ්ධි නොවූ ආදායම් සහ වියදම් ඒකාබද්ධ මූල්‍ය ප්‍රකාශන සකස් කිරීමේදී ඉවත් කරනු ලැබේ. සමකොටස් ගිණුම්ගත ආයෝජිතයන් සමඟ ගනුදෙනු වලදී පැන නගින උපලබ්ධි නොවූ ලාභ ආයෝජනයට එරෙහිව ආයෝජිතයාට සමූහයෙහි ඇති කැමැත්තේ ප්‍රමාණයට ඉවත් කරනු ලැබේ. උපලබ්ධි නොවූ අලාභ උපලබ්ධි නොවූ ලාභ ඉවත් කරන ලද අකාරයට සමාන ආකාරයකින් ඉවත් කරනු ලබන නමුත් එසේ සිදු කරනු ලබන්නේ අගය අඩුවීම පිළිබඳ සාක්ෂියක් නොමැති ප්‍රමාණය දක්වා පමණි.

### 3.2 විදේශ මුදල් ගනුදෙනු

ගනුදෙනුව සිදුකරන අවස්ථාවේදී පවතින විනිමය අනුපාතය අනුව සියළු විදේශ විනිමය ගනුදෙනු ක්‍රියාකාරී මුදල් වර්ගයට පරිවර්තනය කරනු ලැබේ. වාර්තාකරණ දිනට පවත්නා ස්ථානීය විනිමය අනුපාතිකය අනුව විදේශ මුදල් වලින් භාමකරණය කරන ලද මූල්‍යමය වත්කම් සහ බැරකම් ක්‍රියාකාරී මුදල් වර්ගයට නැවත පරිවර්තනය කරනු ලැබේ.

### 3.2 විදේශ මුදල් ගනුදෙනු (ඉදිරියට)

විදේශ මුදල් වර්ගයක පවතින වේනිකාසික පිරිවැයට අගය කරනු ලබන මුදල්මය නොවන අයිතම මුල් ගනුදෙනු දිනට පවතින විනිමය අනුපාත භාවිතා කරමින් පරිවර්තනය කරනු ලැබේ. වටිනාකම් නිශ්චය කරනු ලබන අවස්ථාවේදී පැවති විනිමය අනුපාත භාවිතා කරමින් මුදල්මය නොවන වත්කම් සහ බැරකම් පරිවර්තනය කරනු ලැබේ. පරිවර්තන වෙනස ඇතිකරලීම සඳහා හේතු වූ අයිතමයේ ලාභයට හෝ අලාභයට සමගාමීව මුදල්මය නොවන අයිතම පරිවර්තනය කිරීමෙන් පැන නගින ලාභය හෝ අලාභය හඳුනාගනු ලැබේ.

### 3.3 මූල්‍යමය වත්කම් සහ මූල්‍යමය බැරකම්

#### (අ) ව්‍යුත්පන්න නොකළ මූල්‍යමය වත්කම්

සමූහය විසින් ආරම්භයේදී ණය සහ ලැබිය යුතු දෑ සහ තැන්පතු ඒවායේ ආරම්භක දිනයට හඳුනාගනු ලැබේ. අනිකුත් සියළු මූල්‍ය වත්කම් මෙවලමෙහි කොන්ත්‍රාත්තූගත ප්‍රතිපාදන සඳහා පාර්ශවයක් බවට පත්වන වාණිජ දිනට ආරම්භයේදී හඳුනාගනු ලැබේ.

වත්කමෙන් ලැබෙන මූල්‍ය ප්‍රවාහ සඳහා පවතින කොන්ත්‍රාත්තූගත අයිතීන් කල්ඉකුත් වූ විට හෝ මූල්‍යමය වත්කමෙහි අයිතියෙහි සියළුම අවදානම් සහ පරිදාහයන් සැලකිය යුතු ප්‍රමාණයකින් පවරනු ලබන ගනුදෙනුවකදී මූල්‍යමය වත්කම පිළිබඳ කොන්ත්‍රාත්තූමය මූල්‍ය ප්‍රවාහයන් ලබාගැනීමේ අයිතීන් පවරන විටදී සමූහය විසින් මූල්‍යමය වත්කම හඳුනා නොගනී. සමූහය විසින් ඇති කරන ලද හෝ රඳවාගනු ලැබූ, පැවරූ මූල්‍යමය වත්කම් වල කිසියම් පොළියක් වෙන් වූ වත්කමක් හෝ බැරකමක් ලෙස හඳුනාගනු ලැබේ.

ශුද්ධ පදනමින් නිරවුල් කිරීමට හෝ එකවිටම වත්කම් උපලබ්ධිකර බැරකම නිරවුල් කිරීමට හෝ අදහස් කරනු ලබන අගයන් හිලවී කිරීමට සමූහයට හිතීමය අයිතියක් පවතින විටදී සහ එවැනි විටකදී පමණක් මූල්‍යමය වත්කම් සහ බැරකම් හිලවී කරන අතර ශුද්ධ අගය මූල්‍ය තත්ත්ව ප්‍රකාශනයෙහි ඉදිරිපත් කරනු ලැබේ.

සමූහයට මතු සඳහන් ව්‍යුත්පන්න නොකළ මූල්‍යමය වත්කම් පවතී. ණය සහ ලැබිය යුතු දෑ සහ විකිණීම සඳහා පවතින මූල්‍යමය වත්කම්.

#### (i) ණය සහ ලැබිය යුතු දෑ

ණය සහ ලැබිය යුතු දෑ, ක්‍රියාකාරී වෙළඳපලක් තුල ප්‍රකාශයට පත් නොකළ ස්ථාවර හෝ නිශ්චය කලහැකි ගෙවීම් සහිත මූල්‍යමය වත්කම් වේ. කිසියම් අගය අඩුවීමේ අලාභ අඩුකර වලදායී පොළී ක්‍රමවේදය භාවිතා කරමින් ආරම්භක හඳුනාගැනීමට සමගාමීව ණය සහ ලැබිය යුතු දෑ ක්‍රමක්ෂිත පිරිවැයට අගයනු ලැබේ.

ණය සහ ලැබිය යුතු දෑ, මුදල් සහ මුදල් හා සමාන දෑ, සම්බන්ධිත පාර්ශව වලින් ලැබිය යුතු දෑ ඇතුළුව ණයකර සහ වෙළඳ සහ වෙනත් ලැබිය යුතු දෑ වල ආයෝජන වලින් සමන්විත වේ.

### 3.3 මූල්‍යමය වත්කම් සහ මූල්‍යමය බැරකම් (ඉදිරියට)

#### (ii) ණය සහ ලැබිය යුතු දෑ

මුදල් සහ මුදල් හා සමාන දෑවලට මුදල් ශේෂයන් අඩංගු වේ. මුදල් ප්‍රවාහ ප්‍රකාශනයේ අවශ්‍යතාවය සඳහා ඉල්ලුම් කිරීමේදී නැවත ගෙවිය යුතු සහ සමූහයේ මුදල් කළමනාකරණයේ අවශ්‍ය කොටසක් තනන බැංකු අයිරා මුදල් සහ මුදල් හා සමාන දෑවල සංඝටකයක් ලෙස ඇතුළත් කරනු ලැබේ.

#### (iii) විකිණීම සඳහා පවතින මූල්‍යමය වත්කම්

විකිණීම සඳහා පවතින මූල්‍යමය වත්කම්, විකිණීම සඳහා පවතින ලෙස නාමකරණයක කරන ලද සහ වෙනත් කිසිම මූල්‍යමය වත්කමක් ලෙස වර්ගීකරණය නොකළ ව්‍යුත්පන්න නොකළ මූල්‍යමය වත්කම් වේ. සමකොටස් සුරැකුම්පත් වල සමූහය විසින් සිදු කර ඇති ආයෝජන විකිණීම සඳහා පවතින මූල්‍යමය වත්කම් ලෙස වර්ගීකරණය කරනු ලැබේ. මුල් හඳුනාගැනීමට තදනන්තරව, ඒවා සාධාරණ වටිනාකමට අගයනු ලැබේ, එහි වෙනස්කම් වෙනත් විස්තීර්ණ ආදායම්වල හඳුනාගන්නා අතර සාධාරණ වටිනාකම් සංචිතයෙහි සමකොටස් තුල ඉදිරිපත් කරනු ලැබේ. ආයෝජනයක් හඳුනාගොත් විට, වෙනත් විස්තීර්ණ ආදායම් වල සමුච්චිත ලාභය හෝ අලාභයට ලාභයට හෝ අලාභයට මාරු කරනු ලැබේ. කෙසේවෙතත් ක්‍රියාකාරී වෙළඳපළක ප්‍රකාශිත වෙළඳපළ මිලක් නොමැති වීම හේතුවෙන් සාධාරණ වටිනාකම විශ්වාසනීයව මැනිය නොහැකි සමකොටස් මෙවලම් වල ආයෝජන පිරිවැයට අගයනු ලැබේ.



**(ආ) ව්‍යුත්පන්න නොකළ මූල්‍යමය බැරකම්**

සමූහය මෙවලමෙහි කොන්ත්‍රාත්තුමය විධිවිධානයන්ට කොටස්කරුවෙකු වන වෙළඳ දිනට වෙනත් මූල්‍යමය බැරකම් මුලින් හඳුනාගනු ලැබේ.

එහි කොන්ත්‍රාත්තුමය බැඳීම් බැහැර කළ විට, අවලංගු කළ විට හෝ කල් ඉකුත් වූ විට සමූහය මූල්‍යමය බැරකමක් හඳුනාගනු නොලැබේ.

සමූහය ව්‍යුත්පන්න නොකළ මූල්‍යමය බැරකම් වෙනත් මූල්‍යමය බැරකම් කාණ්ඩයට වර්ගීකරණය කරනු ලැබේ. එවැනි මූල්‍යමය බැරකම් සාධාරණ අගය එකතු කිරීම ඕනෑම සෘජුව ආරෝපණය කළ හැකි ගනුදෙනු පිරිවැයට ආරම්භයේදී හඳුනාගනු ලැබේ මුලික හඳුනාගැනීමට සමගාමීව මෙම මූල්‍යමය බැරකම් ක්‍රමක්ෂිත පිරිවැයට මනිනු ලැබේ.

වෙනත් මූල්‍යමය බැරකම්, ණය සහ අතමාරු, වෙළඳ සහ වෙනත් ගෙවිය යුතු දෑ වලින් සමන්විත වේ.

**පොදු කොටස් ප්‍රාග්ධනය**

පොදු කොටස් සමකොටස් ලෙස වර්ගීකරණය කරනු ලැබේ. පොදු කොටස් නිකුත් කිරීමට සෘජුව ආරෝපණය කළ හැකි වර්ධක පිරිවැය, බදු හැර සමකොටස් වලින් අඩුකිරීමක් ලෙස හඳුනාගනු ලැබේ.

**3.4 අගය අඩු වීම**

**3.4.1 ව්‍යුත්පන්න නොකළ මූල්‍යමය වත්කම්**

ලාභ හෝ අලාභ හරහා සාධාරණ වටිනාකමට ගෙන නොගිය මූල්‍යමය වත්කමක් එහි අගය අඩු වී ඇති බවට පරමාර්ථ සාක්ෂියක් පවතීද යන්න නිශ්චය කර ගැනීම සඳහා එක් එක් වාර්තාකරණ දිනට අගය කරනු ලැබේ. වත්කමෙහි ආරම්භක හඳුනාගැනීමෙන් පසු අලාභ අවස්ථාවක් ඇති වූ බවට සහ එම අලාභ අවස්ථාවට එම වත්කමෙහි අනාගත මුදල් ප්‍රවාහ මත විශ්වාසනීයව ඇස්තමේන්තු කළ හැකි සෘණ බලපෑමක් තිබූ බවට පරමාර්ථ සාක්ෂිය මගින් පෙන්වා දෙන්නේ නම් මූල්‍ය වත්කමක අගය අඩු වී ඇත.

ණයගැතියෙකු විසින් ණය නොගෙවා පැහැර හැරීම, එසේ නොවේනම්, සමූහය විසින් සලකා නොබලනු ලබන සමූහයට හිඟව පවතින යම් මුදලක් කොන්දේසි මත ප්‍රතිව්‍යුහගත කිරීම, ණයගැතියෙකු හෝ නිකුත් කරන්නෙකු බංකොලොත්භාවයට පත්වන බවට ඇඟවීම් හෝ සුරැකුමක් සඳහා ක්‍රියාකාරී වෙළඳපළක් නොමැති වීම මූල්‍ය වත්කම් අගය අඩු වී ඇති බවට වන පරමාර්ථ සාක්ෂි වලට ඇතුලත් කල හැකි වේ. ඊට අමතරව, සමකොටස් ඇපකරයක ආයෝජනයක් සඳහා එහි සාධාරණ අගය එහි පිරිවැයට අඩු සැලකිය යුතු හෝ කල් පවතින පහළ යෑම අගය අඩු වීමේ පරමාර්ථ සාක්ෂියක් වේ.

**3.4.2 මූල්‍ය වත්කම්**

ලැබිය යුතු දෑ සඳහා අගය අඩු වීම පිළිබඳ සාක්ෂි සමූහය විසින් විශේෂිත වත්කම් මට්ටමකින් සලකා බලනු ලැබේ. විශේෂිත අගය අඩුවීම සඳහා සියළු තනි තනි වශයෙන් සැලකිය යුතු ලැබිය යුතු දෑ අගය කරනු ලැබේ.

වත්කමෙහි මුල් ඵලදායී පොළී අනුපාතයට වටිටම්කරන ලද ඇස්තමේන්තුගත අනාගත මුදල් ප්‍රවාහයන්හි වර්තමාන වටිනාකම සහ එහි පවතින වටිනාකම අතර වෙනස ලෙස ගණනය කරනු ලබන ක්‍රමක්ෂිත පිරිවැයට මූල්‍ය වත්කමක් හා සම්බන්ධ අගය අඩුවීමේ අලාභයක් මනිනු ලැබේ. අලාභ, ලාභ හෝ අලාභවල හඳුනාගන්නා අතර ලැබී යුතු දෑවලට එරෙහිව දීමනා ගිණුමෙහි පිළිබිඹු කරනු ලැබේ. අගය අඩු වූ වත්කම මත පොළීය අවසන් නොකළ වටිටම තුළින් අඛණ්ඩව හඳුනාගනු ලැබේ. සමගාමී සිද්ධියක් හේතුවෙන් අගය අඩුවීමේ අලාභය අඩු වූ විට, අගය අඩුවීමේ අලාභයෙහි සිදු වූ අඩු වීම ලාභ හෝ අලාභය හරහා වෙන් කරනු ලැබේ.

විකිණීම සඳහා පවතින ආයෝජන ඇපකරමත අගය අඩුවීමේ අලාභ, වෙනත් විස්තීර්ණ ආදායම් හඳුනාගන්නා ලද සහ සමකොටස්වල සාධාරණ වටිනාකම් වෙන් කිරීමේදී ඉදිරිපත් කර ඇති සමුච්චිත අලාභ, ලාභ හෝ අලාභයට මාරු කිරීමෙන් හඳුනාගනු ලැබේ. වෙනත් විස්තීර්ණ ආදායම්වලින් ඉවත් කරන ලද සහ ලාභ හෝ අලාභයෙහි හඳුනාගන්නා ලද සමුච්චිත අලාභය, ඕනෑම ප්‍රධාන නැවත ගෙවීමක් සහ ක්‍රමක්ෂය හැර අත්පත් කර ගැනීමේ පිරිවැය සහ ලාභ හෝ අලාභයෙහි පෙර හඳුනාගන්නා ලද ඕනෑම අගය අඩුවීමේ අලාභයක් අඩුකිරීම වර්තමාන සාධාරණ අගය අතර වෙනසය කාලික වටිනාකමට ආරෝපණය කළහැකි අගය අඩුවීමේ වෙන්කිරීම්වල වෙනස්වීම් පොළී ආදායම්වල සංඝටකයක් ලෙස පිළිබිඹු කරනු ලැබේ.

**3.4.3 මූල්‍යමය නොවන වත්කම්**

බඩු වට්ටෝරු සහ විලම්භිත බදු වත්කම් හැර සමූහයෙහි මූල්‍යමය නොවන වත්කම් වල පවතින වටිනාකම්, අගය අඩුවීමක් පිළිබඳ කිසියම් ඇඟවීමක් පවතීද යන්න නිශ්චය කිරීම සඳහා එක් එක් වාර්තාකරණ දිනට අගයනු ලැබේ. එවැනි යම් ඇඟවීමක් පවති නම් එවිට වත්කමෙහි අයකරගතහැකි වටිනාකම ඇස්තමේන්තු කරනු ලැබේ.

වත්කමක හෝ මුදල් උත්පාදනය කරනු ලබන ඒකකයක අයකරගත හැකි වටිනාකම භාවිතා කිරීමේ වටිනාකම සහ එහි සාධාරණ අගය අඩුකල විකිණීම සඳහා වන පිරිවැය යන මෙයින් වැඩි අගය වේ භාවිතයේ පවතින වටිනාකම අගය කිරීමේදී, මුදලෙහි කාලික අගයෙහි වර්තමාන වෙළඳපළ ඇගයීම් පිළිබිඹු කරන බදු-පෙර වට්ටම් අනුපාතයක් සහ වත්කමට විශේෂිත අවදානම භාවිතා කරමින් ඇස්තමේන්තුගත අනාගත මූල්‍ය ප්‍රවාහ ඒවායේ වර්තමාන වටිනාකමට වට්ටම් කරනු ලැබේ. අගය අඩු වීම පරීක්ෂා කිරීමේ අවශ්‍යතාවය සඳහා, වත්කම් වෙනත් වත්කම් හෝ වත්කම් කාණ්ඩ වල මුදල් ගලනයෙන් විශාල වශයෙන් ස්වාධීන වන අඩුණ්ඩ භාවිතයෙන් මුදල් උත්පාදනය කරනු ලබන කුඩාම වත්කම් කාණ්ඩයකට එක්ව කාණ්ඩගත කරනු ලැබේ. ("මුදල් උත්පාදන ඒකකය") අගය අඩු වීම පරීක්ෂා කිරීමේ අවශ්‍යතාවය සඳහා ව්‍යාපාර සංයෝජනයක් විසින් අත්පත්කර ගන්නා ලද කීර්තිනාමය සංයෝජනයෙහි සහකුයා වලින් ප්‍රතිලාභ ලබනු ඇති බවට අපේක්ෂා කරන මුදල් උත්පාදන ඒකක වලට පවරනු ලැබේ.

වත්කමක පවතින වටිනාකම හෝ එහි මුදල් උත්පාදන ඒකකය එහි ඇස්තමේන්තු අයකරගතහැකි වටිනාකම ඉක්මවා යන්නේ නම් අගය අඩු වීමේ අලාභයක් හඳුනාගනු ලැබේ අගය අඩු වීමේ අලාභ, ලාභ හෝ අලාභයෙහි හඳුනාගනු ලැබේ.

මුදල් උත්පාදන ඒකක වලට අදාළව හඳුනාගනු ලබන අගය අඩුවීමේ අලාභ ඒකක වලට පවරා ඇති යම් කීර්තිනාමයක පවතින වටිනාකම අඩු කිරීම සඳහා පළමුව වෙන් කරනු ලබන අතර ඉන් පසුව ප්‍රමාණාකූල පදනමින් ඒකකයෙහි (ඒකක කාණ්ඩයෙහි) වෙනත් වත්කම් වල පවතින වටිනාකම අඩු කිරීම සඳහා වෙන් කරනු ලැබේ.

කීර්තිනාමයට අදාළ අගය අඩුවීමක් ප්‍රතිවර්ත නොවේ. අනෙකුත් වත්කම් වලට අදාළව, පෙර කාලපරිච්ඡේදවලදී හඳුනාගත් අගය අඩුවීමේ අලාභයෙහි කිසියම් අඩුවීමක් හෝ තවදුරටත් නොපවතින බවට වන කිසියම් ඇගයීමක් සඳහා එක් එක් වාර්තාකරණ දිනට අගයනු ලැබේ අයකරගතහැකි වටිනාකම නිශ්චය කිරීම සඳහා භාවිතා කල ඇස්තමේන්තු වල වෙනසක් සිදු වී ඇත්නම් අගය අඩුවීමේ අලාභය ප්‍රතිවර්ත වේ. අගය අඩුවීමේ අලාභයක් හඳුනාගෙන නොමැති නම්, වත්කමෙහි පවතින වටිනාකම, ක්ෂයවීමෙන් හෝ ක්‍රමක්ෂයෙන් ශුද්ධව නිශ්චය කරනු ලැබිය හැකි පවතින වටිනාකම ඉක්මවා නොයන ප්‍රමාණයට පමණක් අගය අඩුවීමේ අලාභයක් ප්‍රතිවර්ත වේ.

### 3.5 දේපල, පිරිසත සහ යන්ත්‍රෝපකරණ

#### 3.5.1 හඳුනාගැනීම සහ මැනීම

දේපල, පිරිසත සහ යන්ත්‍රෝපකරණ පිරිවැය/ප්‍රත්‍යාගණනය අඩුකිරීම සම්බන්ධ ක්ෂයවීම සහ සම්බන්ධ අගය අඩුවීමේ අලාභයන්ට වාර්තා කරනු ලැබේ. දේපල, පිරිසත සහ යන්ත්‍රෝපකරණයන්හි යම් අයිතමයන් සඳහා සංක්‍රමන දිනට සාධාරණ වටිනාකම උපකල්පිත පිරිවැය ලෙස යොදා ගැනීම සඳහා ශ්‍රී ලංකා ගිණුම්කරණ ප්‍රමිත (SLFRS) පළමු වරට යොදා ගැනීමේදී SLFRS 1 න් විකල්ප නිදහස් කිරීමක් ඉල්ලීම සඳහා සමූහය තීරණය කරන ලදී. (සටහන 15)

දේපල, පිරිසත සහ යන්ත්‍රෝපකරණයන්හි අයිතමයක පිරිවැය එහි ගත් මිල සහ වත්කමෙන් අදහස් කරන භාවිතය ලබා ගැනීම සඳහා එය ක්‍රියාකාරී තත්ත්වයට ගෙන ඒමට අරෝපණය කල හැකි ඕනෑම සෘජු පිරිවැය වලින් සමන්විත වේ. අමුද්‍රව්‍යය වල පිරිවැය, සෘජු ශ්‍රමය සහ වත්කමෙන් අදහස් කරන භාවිතය ලබා ගැනීම සඳහා එය ක්‍රියාකාරී තත්ත්වයට ගෙන ඒමට අරෝපණය කල හැකි වෙනත් ඕනෑම පිරිවැය, ස්වයංච තැනුනු වත්කම් වල පිරිවැයට ඇතුළත් වේ. දේපල, පිරිසත සහ යන්ත්‍රෝපකරණයන්හි අයිතමයක කොටස් වලට වෙනස් ප්‍රයෝජීය ජීව කාල ඇති විටදී, ඒවා දේපල, පිරිසත සහ යන්ත්‍රෝපකරණයන්හි වෙන්වූ අයිතමයන් (ප්‍රධාන සංඝටක) ලෙස ගිණුම්ගත කරනු ලැබේ.

#### 3.5.2 කල්බදු වත්කම්

හිමිකාරීත්වයේ සියළු අවදානම් සහ ප්‍රතිලාභ සැලකිය යුතු ලෙසින් සමූහයට පැවරෙන කල්බදු, මූල්‍ය කල්බදු ලෙස වර්ගීකරණය කරනු ලැබේ. මූලික හඳුනාගැනීමේදී කල්බදු වත්කම එහි සාධාරණ වටිනාකමට වඩා අඩු සහ අවම කල්බදු ගෙවීම්වල වර්තමාන වටිනාකමට සමාන වටිනාකමකට අගය කර ප්‍රාග්ධනිත කරනු ලැබේ. මූලික හඳුනාගැනීමට තදනන්තරව, වත්කම එම වත්කමට යොදාගතහැකි ගිණුම්කරණ ප්‍රතිපත්තියට අනුකූලව ගිණුම්ගත කරනු ලැබේ.

#### 3.5.3 තදනන්තර පිරිවැය

මාරු කල කොටසෙහි පවතින වටිනාකම හඳුනා නොගනී. දේපල, පිරිසත සහ යන්ත්‍රෝපකරණයන්හි විදිනෙදා සේවා වියදම් දරනු ලැබුවක් ලෙස ලාභ අලාභයෙහි හඳුනාගනු ලැබේ.

#### 3.5.4 හඳුනානොගැනීම

දේපල, පිරිසත සහ යන්ත්‍රෝපකරණයන්හි අයිතමයක පවතින වටිනාකම අපහරණයකදී හෝ එහි භාවිතයෙන් හෝ අපහරණයෙන් අනාගත ප්‍රතිලාභ අපේක්ෂා නොකරන විට හඳුනා නොගනී. හඳුනා නොගැනීමේ ලාභ හෝ අලාභ, ලාභ හෝ අලාභයෙහි වෙනත් ආදායම් තුළ හඳුනාගනු ලැබේ.

### 3.5.5 ක්‍රමක්ෂය

දේපල, පිරිසත සහ යන්ත්‍රෝපකරණයන්හි අයිතමයක එක් එක් කොටසෙහි ඇස්තමේන්තුගත ප්‍රයෝජ්‍ය ජීව කාල ඔස්සේ සරල රේඛීය ක්‍රමය මගින් ලාභ හෝ අලාභයෙහි ක්‍රමක්ෂය හඳුනාගනු ලැබේ. කල්බදු කාලසීමාව අවසානයේදී සමූහයට හිමිකාරීත්වය ලැබෙන බවට හේතුසාධක සහිතව යම් නිශ්චිත භාවයක් පවතින විටදී හැර කල්බදු වත්කම් කල්බදු කාලසීමාව කෙටි වීම සහ ඒවායේ ප්‍රයෝජ්‍ය කාල ඔස්සේ ක්‍රමක්ෂය කරනු ලැබේ. භාවිතය සඳහා යොදාගත හැකිව පවතින විටදී වත්කමක ක්‍රමක්ෂය ආරම්භ වන අතර වත්කම විකිණීමට තබා ඇති (හෝ විකිණීමට තබා ඇති ලෙස වර්ගීකරණය කරන ලද අපහරණ කාණ්ඩයකට ඇතුළත් කර ඇති විට) ලෙස වර්ගීකරණය කල දිනය සහ වත්කම හඳුනානොගන්නා දිනය යන දින දෙකෙන් මුල් දිනයට වත්කමක ක්‍රමක්ෂය අවසන් වේ සින්නක්කර ඉඩම් සහ සිදු කෙරෙමින් පවතින ප්‍රාග්ධන කාර්යයන් මත ක්‍රමක්ෂය අය නොවේ.

ඇස්තමේන්තුගත ප්‍රයෝජ්‍ය ජීව කාලය පහත පරිදි වේ:

වත්කම් කාණ්ඩය	ප්‍රයෝජ්‍ය ජීව කාලය
සින්තක්කර ගොඩනැගිලි	වර්ෂ 13.33
කාර්යාල උපකරණ සහ ගෘහභාණ්ඩ සහ සවිකිරීම්	වර්ෂ 8
ඉදිකිරීම් මෙවලම් සහ උපකරණ	වර්ෂ 4-5
මෝටර් වාහන	වර්ෂ 4
පිරිසත සහ යන්ත්‍රසූත්‍ර	වර්ෂ 5
කන්වෙන්ර	වර්ෂ 5
පරිගණක	වර්ෂ 5
පුස්තකාල පොත්	වර්ෂ 8

### 3.5.6 සිදු කෙරෙමින් පවතින ප්‍රාග්ධන කාර්යයන්

වාර්තාකරණ දිනට සම්පූර්ණ නොකල වර්ෂය තුළදී දරන ලද ප්‍රාග්ධන වියදම් සිදු කෙරෙමින් පවතින ප්‍රාග්ධන කාර්යයන් ලෙස දක්වා ඇති අතර වර්ෂය තුළ සම්පූර්ණ කරන ලද සහ භාවිතයට ගත හැකිව පවතින ප්‍රාග්ධන වත්කම් දේපල, පිරිසත සහ යන්ත්‍රෝපකරණ වලට මාරු කර ඇත.

### 3.6 බඩු වට්ටෝරු

පිරිවැය සහ ශුද්ධ උපලබ්ධි වටිනාකමට අඩුවෙන් බඩු වට්ටෝරු තක්සේරු කරනු ලැබේ. පිරිවැය, බරතැබූ මධ්‍යයන පිරිවැය පදනමින් නිශ්චය කරනු ලබන අතර එයට බඩු වට්ටෝරු අත්පත් කර ගැනීමට සහ ඒවා පවතින ස්ථානයට සහ තත්ත්වයට ගෙන ඒමට දරන ලද වියදම් ඇතුළත් වේ.

#### 3.6.1 සිදු කෙරෙමින් පවතින කාර්යයන්

වදින දක්වා සිදු කරන ලද කොන්ත්‍රාත් කාර්යයන් සඳහා සේවාදායකයින්ගෙන් ලබා ගැනීමට අපේක්ෂිත බිල් නොකල දළ වටිනාකම සිදුකෙරෙමින් පවතින ඉදිකිරීම් කොන්ත්‍රාත් වලින් නියෝජනය වේ. විශේෂිත ව්‍යාපෘති සඳහා සෘජුව සම්බන්ධ වන සියළු වියදම් සහ සාමාන්‍ය මෙහෙයුම් ධාරිතාවය පදනම් කරගනිමින් සමූහයේ කොන්ත්‍රාත් කාර්යයන්හි දරන ලද ස්ථාවර සහ විචල්‍ය පොදු කාර්ය පිරිවැය වෙන් කිරීමක් පිරිවැයට ඇතුළත් වේ. දරන ලද පිරිවැය සහ හඳුනාගත් ලාභ එකතු කල විට ප්‍රගති බිල්පත් ඉක්මවන සියළු කොන්ත්‍රාත් සඳහා කෙරෙමින් පවතින ඉදිකිරීම් කොන්ත්‍රාත් මූල්‍ය තත්ත්ව ප්‍රකාශනයේ වෙළඳ සහ අනෙකුත් ලැබීම්වල කොටසක් ලෙස ඉදිරිපත් කරනු ලැබේ. දරන ලද පිරිවැය සහ හඳුනාගත් ලාභ එකතු කල විට ලැබෙන අගය ප්‍රගති බිල්පත් ඉක්මවා යන විට, වෙනස මූල්‍ය තත්ත්ව ප්‍රකාශනයේ වෙළඳ සහ වෙනත් ගෙවිය යුතු දෑවල කොටසක් ලෙස ඉදිරිපත් කරනු ලැබේ.

### 3.7 සේවක ප්‍රතිලාභ

#### (අ) අර්ථ දැක්වූ දායකත්ව සැලසුම්

අර්ථදැක්වූ දායකත්ව සැලසුම පශ්චාත්-රැකියා ප්‍රතිලාභ සැලැස්මක් වන අතර එහිදී දායකත්වය වෙනම අරමුදලකට යවනු ලබන අතර වැඩිදුර මුදල් ගෙවීම සඳහා ආයතනයට හිතීමය හෝ අර්ථකාරී බැඳීමක් නොමැති සේවකයා විසින් සේවය සපයනු ලබන කාලපරිච්ඡේදයේදී අර්ථ දැක්වූ දායකත්ව සැලසුමට දායකත්වය දැක්වීම සඳහා වන බැඳීම සේවක ප්‍රතිලාභ වියදමක් ලෙස ලාභ හෝ අලාභයෙහි හඳුනාගනු ලැබේ. අනාගත ගෙවීම් වල මුදල් නැවත ගෙවීමක් හෝ අඩුකිරීමක් පවතින ප්‍රමාණයට පෙරගෙවීම් දායකත්වයන් වත්කමක් ලෙස හඳුනාගනු ලැබේ.

අර්ථ දැක්වූ දායකත්ව සැලසුම් - සේවක අර්ථසාධක අරමුදල සහ සේවා නියුක්ති භාරකාර අරමුදල

සේවක අර්ථසාධක අරමුදලේ දායකත්වය සහ සේවා නියුක්ති භාරකාර අරමුදලේ දායකත්වය සඳහා සුදුසුකම් සහිත සියළුම සේවකයන් අදාළ නීති සහ රෙගුලාසි වලට අනුකූලව අදාළ දායකත්ව අරමුදල් මඟින් ආවරණය වේ. සමූහය විසින් සේවක අර්ථසාධක අරමුදලට සහ සේවා නියුක්ති භාරකාර අරමුදලට සේවකයාගේ දළ වැටුපෙන් පිළිවෙලින් 12% සහ 3% ක දායකත්වයක් දක්වනු ලැබේ.

#### (අ) අර්ථ දැක්වූ ප්‍රතිලාභ සැලසුම - පාරිතෝෂික (ඉදිරියට)

අවම වශයෙන් වර්ෂ තුනකට වරක් ආයුගණක තක්සේරුකිරීම් සිදු කිරීමට සමූහය අපේක්ෂා කරයි. අර්ථ දැක්වූ බැඳීමේ වර්තමාන වටිනාකම ලබා ගැනීම සඳහා අවශ්‍ය උපකල්පන සලකා බලමින් පාරිතෝෂික බැරකම ව්‍යාපෘති ඒකක බැර ක්‍රමවේදය (PUC) භාවිතා කරමින් අගය කරනු ලැබේ. කෙසේවෙතත්, 1983 අංක 12 දරන පාරිතෝෂික ගෙවීමේ පනත ප්‍රකාරව වසර පහක අඛණ්ඩ සේවා කාලයක් සම්පූර්ණ කිරීමෙන් පසුව පමණක් සේවකයෙකු සඳහා පාරිතෝෂික බැරකම පැන නගී.

### 3.8 වෙන්කිරීම්

පසුගිය ක්‍රියාවක ප්‍රතිඵලයක් හේතුවෙන් විශ්වාසනීයව ඇස්තමේන්තු කල හැකි වර්තමාන හිතීමය හෝ අර්ථකාරී බැඳීමක් සමූහයට පවතින්නේ නම් සහ එම බැඳීම නිරවුල් කිරීම සඳහා ආර්ථික ප්‍රතිලාභ පිටතට ගැලීමක් අවශ්‍ය වනු ඇති බව පෙනී යන්නේ නම් වෙන්කිරීම් හඳුනාගනු ලැබේ. වෙන්කිරීම් සහ බැරකම් ශේෂ පත්‍රයෙහි හඳුනාගනු ලැබේ. මුදලෙහි කාලික අගයෙහි වර්තමාන වෙළඳපළ ඇගයීම පිළිබිඹු කරන බදු-පෙර වට්ටම් අනුපාතයකට සහ බැරකමට විශේෂිත අවදානම භාවිතා කරමින් අපේක්ෂිත අනාගත මූල්‍ය ප්‍රවාහ වට්ටම් කිරීමෙන් වෙන්කිරීම් නිශ්චය කරනු ලැබේ. අවසන් කළ නොහැකි වට්ටම් කිරීම මූල්‍යමය පිරිවැයක් ලෙස හඳුනාගනු ලැබේ.

### 3.9 විස්තීර්ණ ආදායම් ප්‍රකාශනය

#### 3.9.1 ආදායම

##### (අ) ඉදිකිරීම් කොන්ත්‍රාත්

කොන්ත්‍රාත්තුව සඳහා ආරම්භයේදී එකඟ වූ මුදල එකතු කිරීම ඒවා ආදායමක් ලබා දෙනු ඇති බවට සහ විශ්වාසනීයව මැනිය හැකි වන බව පෙනී යන ප්‍රමාණයට කොන්ත්‍රාත් කාර්යය, හිමිකම්පෑම් සහ ප්‍රසාද දීමනා ගෙවීම්වල යම් වෙනස්කමක් කොන්ත්‍රාත් ආදායමට ඇතුලත් වේ. ඉදිකිරීම් කොන්ත්‍රාත්තුවක ප්‍රතිඵලය විශ්වාසනීයව ඇස්තමේන්තු කල හැකි වන වහාම, කොන්ත්‍රාත්තුව සම්පූර්ණ කර ඇති අදියරට සමානුපාතිකව කොන්ත්‍රාත් ආදායම ලාභ හෝ අලාභයෙහි හඳුනාගනු ලැබේ. එදිනට සිදු කර ඇති කාර්ය සඳහා දරා ඇති කොන්ත්‍රාත් පිරිවැය, ඇස්තමේන්තුගත මුළු කොන්ත්‍රාත් පිරිවැයට දරන අනුපාතයට අනුව සම්පූර්ණ කර ඇති අදියර අගයනු ලැබේ. ඉදිකිරීම් කොන්ත්‍රාත්තුවක ප්‍රතිඵලය විශ්වාසනීයව ඇස්තමේන්තු කල නොහැකි වූ විට, දරන ලද කොන්ත්‍රාත් පිරිවැය නැවත අයකර ගත හැකි ප්‍රමාණය දක්වා පමණක් කොන්ත්‍රාත් ආදායම හඳුනාගනු ලැබේ.

##### (අ) උපදේශන සේවා

ඉදිකිරීම් කාර්යන් ආශ්‍රිත උපදේශන සේවා සැපයීමෙන් සමූහය ආදායම් උත්පාදනය කරනු ලැබේ. වාර්තාකරණ දිනට ගනුදෙනුවේ අදියරට සමානුපාතිකව උපදේශන සේවා වලින් ලැබෙන ආදායම ලාභ හෝ අලාභයෙහි හඳුනාගනු ලැබේ. සම්පූර්ණ කර ඇති අදියර සිදු කර ඇති කාර්යය මැනීමෙන් අගයනු ලැබේ.

### 3.9.2 පොළී ආදායම

ක්‍රමක්ෂිත පිරිවැයට මනිනු ලබන සියළු මූල්‍ය මෙවලම් සහ විකිණීමට ඇති ලෙස වර්ගීකරණය කල පොළියක් දරන මූල්‍යමය වත්කම් සඳහා වලදායී පොළී ක්‍රමවේදය (EIR) වනම් මූල්‍ය මෙවලමෙහි අපේක්ෂිත ආයු කාලය හෝ ඊට අඩු කාලපරිච්ඡේදයක් ඔස්සේ හෝ යෝග්‍ය අවස්ථාවලදී මූල්‍ය වත්කමෙහි හෝ බැරකමෙහි ශුද්ධ පවතින වටිනාකමට අනාගත මුදල් ලැබීම් හෝ ගෙවීම් සත්‍ය වශයෙන්ම වටිටම්ගත කරනු ලබන පොළී අනුපාතය භාවිතා කරමින් පොළී ආදායම හෝ වියදම වාර්තා කරනු ලැබේ පොළී ආදායම, විස්තීර්ණ ආදායම් ආදායම් ප්‍රකාශනයෙහි මූල්‍ය ආදායමට ඇතුලත් කරනු ලැබේ.

### 3.9.3 ලාභාංශ ආදායම

ගෙවීමක් ලැබීමට ඇති කොටස්හිමියන්ගේ අයිතිය තහවුරු කල විට ලාභාංශ ආදායම් ගිණුම්ගත කරනු ලැබේ.

### 3.9.4 වෙනත් ආදායම්

දේපල, පිරිසත සහ යන්ත්‍රෝපකරණ බැහැරකිරීමේ ලාභ හෝ අලාභ, බැහැරකිරීමෙන් ලබන මුදල්, වත්කම්වල පවතින වටිනාකම සහ සම්බන්ධිත වියදම් අඩුකිරීමෙන් පසුව හඳුනාගනු ලැබේ. විදේශ විනිමය ලාභ සහ අලාභ ශුද්ධ පදනමින් වාර්තා කරනු ලැබේ.

### 3.9.5 වියදම් හඳුනාගැනීම

#### (අ) ඉදිකිරීම් සහ උපදේශන පිරිවැය

අනාගත කොන්ත්‍රාත් ක්‍රියාකාරීත්වයකට සම්බන්ධ වත්කමක් උත්පාදනය කිරීමේදී හැර කොන්ත්‍රාත් වියදම් දැරීමක් ලෙස හඳුනාගනු ලැබේ. ඉදිකිරීම් කොන්ත්‍රාත් සඳහා වන මුළු පිරිවැය වීහි ආදායමට ඉක්මවා ඇති බවට අදහස් කරන විටදී අපේක්ෂිත අලාභ වියදමක් ලෙස හඳුනාගනු ලැබේ.

#### (ආ) වෙනත් වියදම්

වර්ෂය සඳහා ලාභය ගණනය කිරීමේදී ව්‍යාපාරය කරගෙන යෑමේ සහ දේපල, පිරිසත සහ යන්ත්‍රෝපකරණ කාර්යක්ෂම අයුරින් නඩත්තු කිරීමෙහි දරන ලද සියළු වියදම් ආදායමට එක් කර ඇත.

### 3.9.6 බදුකරණය

#### (අ) වර්තමාන බදු

වර්තමාන සහ පෙර කාලපරිච්ඡේද සඳහා වන වර්තමාන ආදායම් බදු බැරකම් අයකරගත හැකි වන බවට අපේක්ෂිත හෝ දේශීය ආදායම් කොමසාරිස් ජනරාල් වෙත ගෙවන ලද ප්‍රමාණයට අගයනු ලැබේ. එම ප්‍රමාණය ගණනය කිරීමේදී යොදා ගන්නා ලද බදු අනුපාත සහ බදු හිඟි පනවා ඇති හෝ වාර්තාකරණ දිනට හිතස වශයෙන් පනවා ඇති ඒවා වේ.

ආදායම් බදු සඳහා වෙන් කිරීම්, මූල්‍ය ප්‍රකාශන වල වාර්තාකර ඇති ආදායම් සහ වියදම් වල මූලාවයව මත පදනම්ව සහ දේශීය ආදායම් පනතේ ප්‍රතිපාදන වලට අනුකූලව ගණනය කර ඇත. සබැඳි විස්තර අදාල මූල්‍ය ප්‍රකාශන සඳහා සටහන් වල අනාවරණය කර ඇත.

#### (ආ) විලම්භිත බදු

මූල්‍ය වාර්තාකරණ අවශ්‍යතාවය සඳහා වත්කම් සහ බැරකම්වල පවතින වටිනාකම් සහ බදුකරණ අවශ්‍යතා සඳහා යොදාගන්නා ලද වටිනාකම් අතර තාවකාලික වෙනස්කම් වලට අදාලව විලම්භිත බදු හඳුනාගනු ලැබේ. පහත සඳහන් දෑ සඳහා විලම්භිත බදු හඳුනාගොනි.

- ව්‍යාපාර සංයෝජනයක් නොවන සහ ගිණුම්කරණ හෝ බදු අයකල හැකි ලාභයට හෝ අලාභයට බලපෑම් ඇති නොකරන ගනුදෙනුවකදී වත්කම් හෝ බැරකම් වල ආරම්භක හඳුනාගැනීම මත තාවකාලික වෙනස්කම්;
- හුදුරු අනාගතයේදී ප්‍රතිවර්ත නොවනු ඇති බවට අදහස් කරනු ලබන ප්‍රමාණයට අනුබද්ධිත ආයතන සහ හවුල්ව පාලනය කරන ආයතන වල ආයෝජනයන් හා සබැඳි තාවකාලික වෙනස්කම්; සහ
- කීර්තිනාමය ආරම්භයේදී හඳුනාගැනීම මත පැන නගින බදු අයකල හැකි තාවකාලික වෙනස්කම්.

වාර්තාකරණ දිනට පනවා ඇති හෝ හිතස වශයෙන් පනවා ඇති හිඟි පදනම් කර ගනිමින් ඒවා ප්‍රතිවර්ත වනවිට තාවකාලික වෙනස්කම් වලට යොදාගත හැකි යැයි අපේක්ෂිත බදු අනුපාතයට විලම්භිත බදු අගයනු ලැබේ.

#### 4 මූල්‍ය ප්‍රවාහ ප්‍රකාශනය

ශ්‍රී ලංකා ගිණුම්කරණ ප්‍රමිත LKAS 7 - මූල්‍ය ප්‍රවාහ ප්‍රකාශන, අනුව වකු ක්‍රමවේදය භාවිතා කිරීමෙන් මූල්‍ය ප්‍රවාහ ප්‍රකාශනය සකස් කර ඇත.

#### 5 වාර්තාකරණ කාලපරිච්ඡේදයට පසුව සිදු වන සිදුවීම්

වාර්තාකරණ කාලපරිච්ඡේදය අවසානයේ සහ මූල්‍ය ප්‍රකාශන නිකුත් කිරීම සඳහා අනුමැතිය ලබා දුන් දිනය අතර සිදුවන හිතකර හෝ අහිතකර සිදුවීම් වාර්තාකරණ කාලපරිච්ඡේදයෙන් පසුව සිදුවන සිදුවීම් වේ. වාර්තාකරණ දින පසුව සිදුවන සිදුවීම් වල වැදගත්භාවය සපුකා බලනු ලබන අතර සුදුසු ගැලපීම් හෝ අනාවරණය කිරීම් අවශ්‍ය තත්වලදී මූල්‍ය ප්‍රකාශන වල සිදු කරනු ලැබේ.

#### 6 වාර්තාකරණ දිනට බලාත්මක නොවන නමුත් නිකුත් කර ඇති නව ගිණුම්කරණ ප්‍රමිති

2014 ජනවාරි මස 01 වැනි දිනෙන් පසුව ආරම්භ වන වාර්ෂික කාල පරිච්ඡේදය සඳහා බලාත්මක වන නව ප්‍රමිත ප්‍රමිත සඳහා වෙනස් කිරීම් සහ අර්ථ දැක්වීම් ගණනාවක් මෙම ඒකාබද්ධ මූල්‍ය ප්‍රකාශන සකස් කිරීමේදී යොදා ගෙන නොමැත. සමූහය සඳහා අදාළ විය හැකි නව ගිණුම්කරණ ප්‍රමිත පහත දක්වා ඇති මෙම ප්‍රමිත ඉතා ඉක්මනින් යොදා ගැනීමට සමූහය අදහස් කරනු නොලැබේ.

- SLFRS 10** ඒකාබද්ධ මූල්‍ය ප්‍රකාශන,
- SLFRS 11** හවුල් සංවිධාන,
- SLFRS 12** වෙනත් ආයතන පිළිබඳ උනන්දුව අනාවරණය කිරීම

ආයෝජනයක අනුබද්ධිත කල යුතු යන්න පිළිබඳව නිශ්චය කිරීම සඳහා SLFRS 10 තනි පාලන ආකෘතියක් හඳුන්වා දෙයි. එහි ප්‍රතිඵලයක් ලෙස, සමූහයට එහි ආයෝජනයන්ට අදාළව එහි ඒකාබද්ධ වීමේ තීරණය වෙනස් කිරීමට අවශ්‍ය විය හැකි වන අතර එය මෙම ආයෝජනයන් සඳහා වන වර්තමාන ගිණුම්කරණයෙහි වෙනස්කම් සඳහා හේතු විය හැක.

SLFRS 11 යටතේ, තවමත් වැදගත් සැලකිය යුතු දෙයක් වුවද හවුල් සංවිධානයක ව්‍යුහය තවදුරටත් හවුල් සංවිධාන වර්ගය නිශ්චය කිරීමේ ප්‍රධාන සාධකය නොවන අතර එබැවින් පසුව සිදු කරන ගිණුම්කරණය වේ. SLFRS 12 මඟින් යම්කිසි ආයතනයක අනුබද්ධිත ආයතන පිළිබඳ උනන්දුව, හවුල් සංවිධාන, සමාගම් සහ ඒකාබද්ධ නොවූ ව්‍යුහගත ආයතන පිළිබඳ සියළු අනාවරණ අවශ්‍යතාවයන් තනි ප්‍රමිතයකට ගෙන එනු ලැබේ. සමූහය මේ වන විට අනුබද්ධිත ආයතන පිළිබඳ උනන්දුව, හවුල් සංවිධාන, සමාගම් සහ ඒකාබද්ධ නොවූ ව්‍යුහගත ආයතන පිළිබඳ සියළු අනාවරණ අවශ්‍යතාවයන් පවතින අනාවරණය කිරීම් සමඟ සැසඳීම අගයමින් පවතී. SLFRS 12 සඳහා මෙම උනන්දුවීම් වල ස්වභාවය, අවදානම් සහ මූල්‍ය බලපෑම අනාවරණය කිරීම අවශ්‍ය වේ.

#### 7 සාධාරණ වටිනාකම මැනීම SLFRS 13

සාධාරණ වටිනාකම මනිනු ලබන්නේ කෙසේද සහ SLFRS මුළුල්ලේ වර්තමානයේ පැතිර පවතින සාධාරණ වටිනාකම මැනීමේ මාර්ගෝපදේශ ප්‍රතිස්ථාපනය කරන්නේ කෙසේද යන්න පිළිබඳව තනි මාර්ගෝපදේශයක් SLFRS 13 මඟින් ලබාදේ. වෙනත් SLFRS මඟින් සාධාරණ වටිනාකම මැනීම් හෝ අනාවරණය කිරීම් අවශ්‍ය හෝ අනුදත් විට සීමිත විසාතිරේකයන්ට යටත්ව SLFRS 13 යොදා ගනු ලැබේ. සමූහය වර්තමානයේදී එහි සාධාරණ වටිනාකම නිශ්චය කිරීමේ ක්‍රමවේද සමාලෝචනය කරමින් සිටී.

#### 8 පාරිභෝගිකයන් සමඟ කොන්ත්‍රාත්වලින් අදායම් ලැබීම SLFRS 15

SLFRS 15 - ආදායම් හඳුනාගැනීමේ මාර්ගෝපදේශ LKAS 18 ආදායම, LKAS 11 ඉදිකිරීම් කොන්ත්‍රාත්, කොපමණ ප්‍රමාණයක්ද සහ කවර වේලාවටද යන්න නිශ්චය කිරීම සඳහා "පාරිභෝගිකයන් සමඟ කොන්ත්‍රාත්වලින් අදායම් ලැබීම" මඟින් විස්තීර්ණ රාමුවක් ස්ථාපිත කෙරේ.

කලින් යොදා ගැනීමේ අවසරය ඇතිව, 2017 01 01 දිනට හෝ ඊට පසු ආරම්භ වන වාර්තාකරණ කාල පරිච්ඡේදය සඳහා SLFRS 15 බලාත්මක වේ. ඉහත ගිණුම්කරණ ප්‍රමිත මඟින් එහි ඒකාබද්ධ මූල්‍ය ප්‍රකාශන සඳහා ඇතිවිය හැකි බලපෑම සම්බන්ධයෙන් සමූහය විසින් ඇගයීම් සිදු කරමින් සිටී.

# මධ්‍යම ඉංජිනේරු උපදේශන කාර්යාලය

## විස්තීර්ණ ආදායම් ප්‍රකාශනය

දෙසැම්බර් මස 31 වැනි දිනෙන් අවසන් වූ වර්ෂය සඳහා

	සටහන	සමූහය		මඉලකා	
		2014	2013	2014	2013
		රු.	රු.	රු.	රු.
ආදායම	9	13,401,582,667	15,132,718,158	13,259,699,366	15,131,164,037
විකුණුම් පිරිවැය	10	(11,487,873,150)	(13,280,839,809)	(11,656,600,792)	(13,414,329,871)
දළ ලාභය		1,913,709,517	1,851,878,349	1,603,098,574	1,716,834,166
වෙනත් ආදායම	11	147,476,316	153,445,158	169,674,146	144,727,925
පරිපාලන වියදම්		(1,205,398,792)	(1,255,752,763)	(1,049,860,082)	(1,151,711,425)
විකුණුම් සහ බෙදාහැරීමේ වියදම්		(314,175,035)	(335,210,717)	(314,175,035)	(321,479,322)
මෙහෙයුම් ක්‍රියාකාරකම් වලින් ලැබීම්		541,612,007	414,360,027	408,737,604	388,371,344
මූල්‍ය ආදායම		154,451,475	217,808,170	145,235,138	213,907,634
මූල්‍ය වියදම		(27,890,447)	(22,154,752)	(17,589,492)	(17,532,829)
ඉද්ධ මූල්‍ය ආදායම	12	126,561,028	195,653,418	127,645,646	196,374,805
ආදායම් බදු පෙර ලාභය		668,173,035	610,013,445	536,383,250	584,746,149
ආදායම් බදු වියදම්	14	(271,949,391)	(267,791,716)	(243,267,389)	(256,524,029)
වර්ෂය සඳහා ලාභ		396,223,644	342,221,729	293,115,861	328,222,120
වර්ෂය සඳහා වෙනත් විස්තීර්ණ ආදායම්		-	-	-	-
වර්ෂය සඳහා මුළු විස්තීර්ණ ආදායම		396,223,644	342,221,729	293,115,861	328,222,120

වරහන් තුළ ඇති අගයන්ගෙන් අඩුකිරීම් නිරූපණය කෙරේ

පිටු අංක 11 සිට 38 දක්වා පිටු වල මූල්‍ය ප්‍රකාශන සඳහා සටහන් මෙම මූල්‍ය ප්‍රකාශනවල ඒකාබද්ධ කොටසකි.

# මධ්‍යම ඉංජිනේරු උපදේශන කාර්යාංශය

## මූල්‍ය තත්ව ප්‍රකාශනය

දෙසැම්බර් මස 31 වැනි දිනට

	සමුහය		මඉළකා		
	2014	2013	2014	2013	
	රු.	රු.	රු.	රු.	
සටහන	සටහන	ප්‍රතිප්‍රකාශන	ප්‍රතිප්‍රකාශන	ප්‍රතිප්‍රකාශන	
<b>වත්කම්</b>					
<b>ජංගම නොවන වත්කම්</b>					
දේපල, පිරිසහ සහ යන්ත්‍රෝපකරණ	15	3,298,246,727	3,362,855,558	2,896,020,996	3,134,280,527
ආයෝජන	16	34,521,663	38,326,397	44,521,683	38,326,417
<b>මුළු ජංගම නොවන වත්කම්</b>		<b>3,332,768,390</b>	<b>3,401,181,955</b>	<b>2,940,542,679</b>	<b>3,172,606,944</b>
<b>ජංගම වත්කම්</b>					
ඉන්වෙන්ටරි	17	661,739,053	746,822,316	320,879,617	414,331,509
වෙළඳ සහ වෙනත් ලැබිය යුතු දේ	18	8,582,269,470	13,034,273,723	9,581,357,319	9,465,446,814
කෙටි කාලීන ආයෝජන	16	2,753,124,096	1,769,259,420	2,457,313,968	1,728,581,897
මුදල් සහ මුදල් හා සමාන දෑ	20	620,947,793	399,435,851	449,363,357	310,353,679
අන්තර් සමාගම් ජංගම ගිණුම්	19	-	-	1,278,026,970	1,083,035,301
<b>මුළු ජංගම වත්කම්</b>		<b>12,618,080,412</b>	<b>15,949,791,310</b>	<b>14,086,941,231</b>	<b>13,001,749,200</b>
<b>මුළු වත්කම්</b>		<b>15,950,848,802</b>	<b>19,350,973,265</b>	<b>17,027,483,910</b>	<b>16,174,356,144</b>
<b>සමකොටස් සහ බැරකම්</b>					
දායක ප්‍රාග්ධනය		500,000	500,000	500,000	500,000
ප්‍රාග්ධන සංචිත		3,028,000	3,028,000	3,028,000	3,028,000
රඳවාගත් ඉපැයීම්		4,510,200,586	4,113,976,942	4,383,281,286	4,090,165,425
<b>මුළු සමකොටස්</b>		<b>4,513,728,586</b>	<b>4,117,504,942</b>	<b>4,386,809,286</b>	<b>4,093,693,425</b>
<b>ජංකම නොවන බැරකම්</b>					
කල්බදු ණය හිමියන්	21	888,699	7,199,960	-	604,418
විශ්‍රාම ප්‍රතිලාභ බැඳීම්	22	182,165,317	204,004,898	182,165,317	204,004,898
විලම්භිත බදු	23	6,477,006	228,141	-	-
<b>මුළු ජංගම නොවන බැරකම්</b>		<b>189,531,022</b>	<b>211,432,999</b>	<b>182,165,317</b>	<b>204,609,316</b>
<b>ජංගම බැරකම්</b>					
වෙළඳ සහ වෙනත් ගෙවිය යුතු දෑ	24	10,501,754,299	14,451,694,061	11,740,884,403	11,333,291,954
ගෙවිය යුතු ආදායම් බදු	25	737,897,410	546,972,887	717,039,064	531,111,429
කල්බදු ණය හිමියන්	21	7,937,483	23,368,376	585,840	11,650,020
අන්තර් පාදක ජංගම ගිණුම්		-	-	-	-
අන්තර් සමාගම් ජංගම ගිණුම්		-	-	-	-
බැංකු අයිරා	20	-	-	-	-
<b>මුළු ජංගම බැරකම්</b>		<b>11,247,589,194</b>	<b>15,022,035,324</b>	<b>12,458,509,307</b>	<b>11,876,053,403</b>
<b>මුළු බැරකම්</b>		<b>11,437,120,216</b>	<b>15,233,468,323</b>	<b>12,640,674,624</b>	<b>12,080,662,719</b>
<b>මුළු සමකොටස් සහ බැරකම්</b>		<b>15,950,848,802</b>	<b>19,350,973,265</b>	<b>17,027,483,910</b>	<b>16,174,356,144</b>

පිටු අංක 11 සිට 38 දක්වා පිටු වල මූල්‍ය ප්‍රකාශන සඳහා සටහන් මෙම මූල්‍ය ප්‍රකාශනවල ඒකාබද්ධ කොටසකි. පොදුවේ පිළිගන්නා ගිණුම්කරණ ප්‍රතිපත්තිවලට අනුකූලව මූල්‍ය ප්‍රකාශන සකස් කර ඇති බව සහතික කරමි.

  
**ශ්‍රී ජීවී මාවතගම**  
**නියෝජ්‍ය සාමාන්‍යාධිකාරී (මූල්‍ය)**

මෙම මූල්‍ය ප්‍රකාශන සකස් කිරීම සහ ඉදිරිපත් කිරීම වෙනුවෙන් අධ්‍යක්ෂ මණ්ඩලය වගකිව යුතු වේ. අධ්‍යක්ෂ මණ්ඩලය වෙනුවෙන් සහ සඳහා අනුමත කර අත්සන් කරමි ;

  
 ඉ.ජී. ජී.ඩී.ඒ. පියතිලක  
 සභාපති

  
 එම්.ආර්.පී. රණතුංග  
 අධ්‍යක්ෂ





# මධ්‍යම ඉංජිනේරු උපදේශන කාර්යාලය

## මූල්‍ය ප්‍රවාහ ප්‍රකාශනය

දෙසැම්බර් මස 31 වැනි දිනෙන් අවසන් වූ වර්ෂය සඳහා	පමුණය		මඉළකා	
	2014 රු.	2013 රු.	2014 රු.	2013 රු.
මෙහෙයුම් ක්‍රියාකාරකම්වලින් මූල්‍ය ප්‍රවාහය				
බදු පෙර ලාභය	668,173,035	610,013,445	536,383,250	584,746,149
<b>ගැලපීම්:</b>				
දේපල, පිරිසිදු සහ යන්ත්‍රෝපකරණවල ක්‍රමක්ෂය	431,739,029	361,096,067	328,077,547	281,658,637
බොල් සහ අඩමාන ණය සඳහා වෙන්කිරීම්	308,872,386	270,826,569	308,872,386	270,826,569
බොල් සහ අඩමාන ණය සඳහා ප්‍රත්‍යාවර්තනය	(52,969,199)	-	(52,969,199)	-
පාරිභෝජික සඳහා වෙන් කිරීම්/(ප්‍රත්‍යාවර්තනය)	15,117,495	(1,331,068)	15,117,495	(1,331,068)
ශුද්ධ මූල්‍ය ආදායම	(126,561,028)	(195,653,418)	(127,645,644)	(196,374,805)
දේපල, පිරිසිදු සහ යන්ත්‍රෝපකරණ බැහැර කිරීමේ (ලාභ)/අලාභ විනිමය ලාභ/(අලාභ)	728,679	1,319,392	728,680	1,319,391
	-	(3,128,784)	-	(3,128,784)
<b>කාරක ප්‍රාග්ධන වෙනස්වීම් වලට පෙර මෙහෙයුම් ලාභය</b>	<b>1,245,100,396</b>	<b>1,043,142,203</b>	<b>1,008,564,515</b>	<b>937,716,089</b>
බඩු වට්ටෝරු (වැඩිවීම)/අඩුවීම	85,083,263	(79,539,026)	93,451,892	59,281,381
වෙළඳ සහ වෙනත් ලැබිය යුතු දේ (වැඩිවීම)/අඩුවීම	4,196,101,066	(2,545,056,677)	(371,813,692)	(1,149,714,582)
වෙළඳ සහ වෙනත් ගෙවිය යුතු දේ (වැඩිවීම)/අඩුවීම	(3,949,939,762)	2,123,118,161	407,592,449	1,313,949,159
සම්බන්ධිත සමාගම්වලට හිඟව පවතින මුදල් වැඩිවීම/(අඩුවීම)	-	(22,473,123)	(194,991,669)	(848,281,675)
අන්තර් පාදක ජංගම ගිණුම් වල වැඩිවීම	-	(6,701,059)	-	(6,701,059)
<b>මෙහෙයුම් ක්‍රියාකාරකම් වලින් උත්පාදිත මුදල්</b>	<b>1,576,344,962</b>	<b>512,490,479</b>	<b>942,803,495</b>	<b>306,249,313</b>
ගෙවන ලද පොළී	(27,890,447)	(22,154,752)	(17,589,494)	(17,532,829)
ගෙවන ලද බදු	(74,775,998)	(102,759,977)	(57,339,754)	(99,529,200)
ගෙවන ලද පාරිභෝජික	(36,957,075)	(23,452,024)	(36,957,075)	(23,452,024)
<b>මෙහෙයුම් ක්‍රියාකාරකම් වලින් ලැබූ ශුද්ධ මූල්‍ය ප්‍රවාහ</b>	<b>1,436,721,443</b>	<b>364,123,725</b>	<b>830,917,173</b>	<b>165,735,260</b>
<b>ආයෝජන ක්‍රියාකාරකම්වල මූල්‍ය ප්‍රවාහ/(පෙදවූ)</b>				
දේපල, පිරිසිදු සහ යන්ත්‍රෝපකරණ වල ආයෝජන	(365,286,891)	(510,223,850)	(90,546,698)	(390,676,547)
සිදුකෙරෙමින් පවතින ප්‍රාග්ධන කාර්යයන් වල ආයෝජන	(2,571,990)	(2,001,230)	-	(2,001,230)
දීර්ඝ කාලීන තැන්පතු ආයෝජන/බැහැරකිරීම	3,804,734	29,787,904	(6,195,266)	29,787,904
කෙටි කාලීන තැන්පතු ආයෝජන/බැහැරකිරීම	(983,864,676)	(193,278,230)	(728,732,071)	(152,600,707)
පොළී ආදායම්	154,451,475	217,808,170	145,235,138	213,907,634
<b>ආයෝජන ක්‍රියාකාරකම්වල ශුද්ධ මූල්‍ය ප්‍රවාහ/(පෙදවූ)</b>	<b>(1,193,467,347)</b>	<b>(457,907,236)</b>	<b>(680,238,897)</b>	<b>(301,582,945)</b>
<b>මූල්‍ය ක්‍රියාකාරකම්වල මූල්‍ය ප්‍රවාහ/(පෙදවූ)</b>				
මූල්‍ය කල්බදු බැරකම් ගෙවීම	(21,742,154)	(41,542,109)	(11,668,598)	(18,109,962)
<b>මූල්‍ය ක්‍රියාකාරකම්වල ශුද්ධ මූල්‍ය ප්‍රවාහ/(පෙදවූ)</b>	<b>(21,742,155)</b>	<b>(41,542,109)</b>	<b>(11,668,598)</b>	<b>(18,109,962)</b>
	<b>221,511,942</b>	<b>(135,325,620)</b>	<b>139,009,678</b>	<b>(153,957,647)</b>
මුදල් සහ මුදල් හා සමාන දෑ වල ශුද්ධ වැඩිවීම/(අඩුවීම)	399,435,851	534,761,471	310,353,679	464,311,326
<b>අවසානයේදී මුදල් සහ මුදල් හා සමාන දෑ (සටහන 20)</b>	<b>620,947,793</b>	<b>399,435,851</b>	<b>449,363,357</b>	<b>310,353,679</b>

වරහන් තුළ ඇති අගයන්ගෙන් අඩුකිරීම් නිරූපණය කෙරේ.

පිටු අංක 10 සිට 32 දක්වා පිටු වල මූල්‍ය ප්‍රකාශන සඳහා සටහන් මෙම මූල්‍ය ප්‍රකාශන වල ඒකාබද්ධ කොටසකි.

# මධ්‍යම ඉංජිනේරු උපදේශන කාර්යාංශය

## සමකොටස් වෙහෙවීම පිළිබඳ ප්‍රකාශනය

දෙසැම්බර් මස 31 වැනි දිනෙන් අවසන් වූ වර්ෂය සඳහා

	මුදලකා			
	දායක ප්‍රාග්ධනය	ප්‍රාග්ධන සංචිත	රඳවාගත් ඉපැයීම්	එකතුව
	රු.	රු.	රු.	රු.
<b>2013 ජනවාරි 01 දිනට ශේෂය</b>	500,000	3,028,000	3,766,684,612	3,770,212,612
පෙර වර්ෂ හා සම්බන්ධ දෝෂ නිවැරදි කිරීම (සටහන A)	-	-	(4,741,307)	(4,741,307)
<b>2013 ජනවාරි 01 දිනට ප්‍රතිප්‍රකාශිත ශේෂය</b>	500,000	3,028,000	3,761,943,305	3,765,471,305
වර්ෂය සඳහා ප්‍රතිප්‍රකාශිත ලාභය	-	-	328,222,120	328,222,120
<b>2013 දෙසැම්බර් 31 වැනි දිනට ශේෂය</b>	500,000	3,028,000	4,090,165,425	4,093,693,425
<b>2014 ජනවාරි 01 දිනට ශේෂය</b>	500,000	3,028,000	4,090,165,425	4,093,693,425
වර්ෂය සඳහා ශුද්ධ ලාභය	-	-	293,115,861	293,115,861
වෙනත් විස්තීර්ණ ආදායම්	-	-	-	-
<b>2014 දෙසැම්බර් 31 වැනි දිනට ශේෂය</b>	500,000	3,028,000	4,383,281,286	4,386,809,286

	සමුභය			
	දායක ප්‍රාග්ධනය	ප්‍රාග්ධන සංචිත	රඳවාගත් ඉපැයීම්	එකතුව
	රු.	රු.	රු.	රු.
<b>2013 ජනවාරි 01 දිනට ශේෂය</b>	500,000	3,028,000	3,776,496,520	3,780,024,520
පෙර වර්ෂ හා සම්බන්ධ දෝෂ නිවැරදි කිරීම (සටහන A)	-	-	(4,741,307)	(4,741,307)
<b>2013 ජනවාරි 01 දිනට ශේෂය</b>	500,000	3,028,000	3,771,755,213	3,775,283,213
වර්ෂය සඳහා ප්‍රතිප්‍රකාශිත ලාභය	-	-	342,221,729	342,221,729
වෙනත් විස්තීර්ණ ආදායම්	-	-	-	-
<b>2013 දෙසැම්බර් 31 වැනි දිනට ශේෂය</b>	500,000	3,028,000	4,113,976,942	4,117,504,942
<b>2014 ජනවාරි 01 දිනට ශේෂය</b>	500,000	3,028,000	4,113,976,942	4,117,504,942
වර්ෂය සඳහා ශුද්ධ ලාභය	-	-	396,223,644	396,223,644
වෙනත් විස්තීර්ණ ආදායම්	-	-	-	-
<b>2014 දෙසැම්බර් 31 වැනි දිනට ශේෂය</b>	500,000	3,028,000	4,510,200,586	4,513,728,586

පිටු අංක 10 සිට 32 දක්වා පිටු වල මූල්‍ය ප්‍රකාශන සඳහා සටහන් මෙම මූල්‍ය ප්‍රකාශන වල ඒකාබද්ධ කොටසකි.

**සටහන A : පෙර වර්ෂ හා සම්බන්ධිත දෝෂ නිවැරදි කිරීම**

රු.4,741,307/-ක වටිනාකමින් යුත් සිදු කරමින් පවතින ප්‍රාග්ධන කාර්යයන් SLFRS මාරු වූ දිනට ප්‍රත්‍යාගණනය කළ ගොඩනැගිලි සම්බන්ධයෙන් රඳවාගත් ඉපැයීම්වලට මාරු කිරීම දෝෂ සහගතව මහ හැරී ඇති අතර එමඟින් මුළු ජංගම නොවන වත්කම එම ගණනින් වැඩිපුර දක්වා ඇත. රඳවාගත් ඉපැයීම් හරහා නිවැරදි කිරීම සිදු කර ඇති අතර ගැලපීම සිදු කිරීමෙන් පසු 2013.01.01 දිනට නිවැරදි කළ සිදු කරමින් පවතින ප්‍රාග්ධන කාර්ය ශේෂය රු.27,665,116/-කි

# මධ්‍යම ඉංජිනේරු උපදේශන කාර්යාංශය

## මූල්‍ය ප්‍රකාශන සඳහා සටහන් (ඉදිරියට)

දෙසැම්බර් මස 31 වැනි දිනෙන් අවසන් වූ වර්ෂය සඳහා

	සමූහය		මඉලකා	
	2014	2013	2014	2013
	රු.	රු.	රු.	රු.
<b>9 ආදායම</b>				
ඉදිකිරීම් ආදායම	11,273,975,233	13,043,575,541	11,127,444,260	13,042,021,420
උපදේශන ආදායම	2,127,607,435	2,089,142,617	2,132,255,106	2,089,142,617
	<b>13,401,582,667</b>	15,132,718,158	<b>13,259,699,366</b>	15,131,164,037
<b>10 විකුණුම් පිරිවැය</b>				
ඉදිකිරීම් පිරිවැය	10,132,060,118	11,838,271,644	10,284,412,205	11,971,761,706
උපදේශන පිරිවැය	1,355,813,032	1,442,568,165	1,372,188,587	1,442,568,165
	<b>11,487,873,150</b>	13,280,839,809	<b>11,656,600,792</b>	13,414,329,871
<b>11 වෙනත් ආදායම්</b>				
විවිධ ආදායම්	75,739,607	124,032,076	86,954,644	116,987,292
කුලියට දීමේ ආදායම්	5,611,316	9,055,671	-	7,383,222
ප්‍රතිපූර්ණය කළහැකි පිරිවැය	11,400,998	23,486,195	29,730,614	23,486,195
විදේශ ලාභ හෝ අලාභ	19,689	-	19,689	-
බොල් ණය වෙන්කිරීම් ප්‍රත්‍යාවර්තනය	52,969,199	-	52,969,199	-
කොමිස් ආදායම්	1,735,507	(3,128,784)	-	(3,128,784)
	<b>147,476,316</b>	153,445,158	<b>169,674,146</b>	144,727,925
<b>12 ශුද්ධ මූල්‍ය ආදායම්</b>				
මූල්‍ය ආදායම්				
පොළී ආදායම්	154,451,475	217,808,170	145,235,138	213,907,634
	<b>154,451,475</b>	217,808,170	<b>145,235,138</b>	213,907,634
මූල්‍ය පිරිවැය				
පොළී වියදම්	(27,890,447)	(22,154,752)	(17,589,494)	(17,532,829)
	<b>(27,890,447)</b>	(22,154,752)	<b>(17,589,494)</b>	(17,532,829)
ශුද්ධ මූල්‍ය ආදායම්	<b>126,561,028</b>	195,653,418	<b>127,645,644</b>	196,374,805

## මධ්‍යම ඉංජිනේරු උපදේශන කාර්යාලය

### මූල්‍ය ප්‍රකාශන සඳහා සටහන් (ඉදිරියට)

දෙසැම්බර් මස 31 වැනි දිනෙන් අවසන් වූ වර්ෂය සඳහා

	සමූහය		මඉළකා	
	2014	2013	2014	2013
	රු.	රු.	රු.	රු.
<b>14</b>	<b>ආදායම් බදු</b>			
<b>14.1</b>	<b>ජංගම බදු වියදම් (සටහන 14.2)</b>			
	265,700,526	267,791,716	243,267,389	256,524,029
විලම්භිත බදු වෙන්කිරීම්	6,248,865	-	-	-
පෙර වර්ෂ සඳහා ගැලපීම්	-	-	-	-
	<b>271,949,391</b>	<b>267,791,716</b>	<b>243,267,389</b>	<b>256,524,029</b>
<b>14.2</b>	<b>ගිණුම්කරණ ලාභයට බදු ගෙවිය යුතු ලාභය සැසඳීම</b>			
ඉදිකිරීම් ආදායම මත බදු @ 12%	55,814,491	45,890,669	27,132,489	44,428,270
වෙනත් ආදායම් මත බදු @ 28%	101,282,089	91,794,397	101,282,089	79,522,392
ලාභාංශ බදු	114,852,811	130,106,650	114,852,811	132,573,366
ජංගම ආදායම් බදු වියදම්	<b>271,949,391</b>	<b>267,791,716</b>	<b>243,267,389</b>	<b>256,524,029</b>

# මධ්‍යම ඉංජිනේරු උපදේශන කාර්යාංශය

## මූල්‍ය ප්‍රකාශන සලසා සටහන් (ඉදිරිපස)

2014 දෙසැම්බර් මස 31 වැනි දිනෙන් අවසන් වූ වර්ෂය සඳහා

15 දේපල, පිරිසිදු සහ යන්ත්‍රෝපකරණ

15.1 මඉළකා

	ඉඩම	ගොඩනැගිලි	ගෘහභාණ්ඩ සහ සවිකිරීම	ඉදිකිරීම් මෙවලම් සහ උපකරණ	කාර්යාල උපකරණ	පිරිසිදු සහ යන්ත්‍රෝපකරණ	කන්වේනර	පරිගණක	මෝටර් වාහන			නෙලර්මින් පවතින ප්‍රාග්ධන කාර්යාලයන්		
									රු.	රු.	රු.	රු.	රු.	රු.
<b>පිරිසිදු</b>														
2014 පනවාරි 1 දිනට ශේෂය	1,701,736,867	811,641,120	52,203,259	165,812,952	49,061,949	475,344,422	12,380,896	99,152,823	378,598,762	1,284,192	27,665,116	3,774,882,358		
වර්ෂය තුළ එකතු කිරීම	-	7,135,277	5,375,270	33,716,920	12,089,387	8,907,277	-	20,114,142	3,013,250	195,176	-	90,546,698		
වර්ෂය තුළ බැහැර කිරීම / කපා හැරීම	-	-	-	(24,200)	(120,999)	(996,779)	-	(337,465)	-	-	-	(1,479,442)		
<b>2014 දෙසැම්බර් 31 දිනට ශේෂය</b>	<b>1,701,736,867</b>	<b>818,776,397</b>	<b>57,578,529</b>	<b>199,505,672</b>	<b>61,030,337</b>	<b>483,254,920</b>	<b>12,380,896</b>	<b>118,929,500</b>	<b>381,612,012</b>	<b>1,479,368</b>	<b>27,665,116</b>	<b>3,863,949,614</b>		
<b>සමුදාන ක්‍රමය</b>														
2014 පනවාරි 1 දිනට ශේෂය	-	111,348,550	14,123,446	80,433,827	16,023,436	133,942,954	5,707,467	41,683,081	236,900,270	438,798	-	640,601,829		
වර්ෂය තුළ එකතු කිරීම	-	60,368,100	6,684,396	37,948,270	8,165,656	96,536,757	2,465,640	21,751,556	93,988,035	169,138	-	328,077,547		
වර්ෂය තුළ බැහැර කිරීම / කපා හැරීම	-	-	-	(24,200)	(65,427)	(434,756)	-	(226,380)	-	-	-	(750,763)		
<b>2014 දෙසැම්බර් 31 දිනට ශේෂය</b>	<b>-</b>	<b>171,716,650</b>	<b>20,807,842</b>	<b>118,357,898</b>	<b>24,123,665</b>	<b>230,044,954</b>	<b>8,173,107</b>	<b>63,208,256</b>	<b>330,888,305</b>	<b>607,936</b>	<b>-</b>	<b>967,928,617</b>		
<b>මුද්ධ පොත් අගය</b>														
2013 දෙසැම්බර් 31 දිනට ශේෂය	1,701,736,867	700,292,570	38,079,813	85,379,125	33,038,513	341,401,468	6,673,427	57,469,742	141,698,492	845,394	27,665,116	3,134,280,527		
<b>2014 දෙසැම්බර් 31 දිනට ශේෂය</b>	<b>1,701,736,867</b>	<b>647,059,747</b>	<b>36,770,686</b>	<b>81,147,775</b>	<b>36,906,672</b>	<b>253,209,966</b>	<b>4,207,789</b>	<b>55,721,243</b>	<b>50,723,707</b>	<b>871,432</b>	<b>27,665,116</b>	<b>2,896,020,996</b>		

සටහන : පසුබිස වර්ෂ සමබන්ධ දෝෂයක් නිවැරදි කිරීම

රු.4,741,307/-ක වටිනාකමක් යුක් සිදු කරමින් පවතින ප්‍රාග්ධන කාර්යාලයන් SLFRS මාරු වූ දිනට ප්‍රකාශනය කළ ගොඩනැගිලි සමබන්ධයෙන් රඳවාගත් ඉපයීමට මාරු කිරීම දෝෂ සහගතව මග හැරී ඇති අතර එමගින් මුළු සංගම ගොඩන වත්කම එම ගණයින් වැඩිවූ දක්වා ඇත. රඳවාගත් ඉපයීම හරහා නිවැරදි කිරීම සිදු කිරීමෙන් පසු 2013.01.01 දිනට නිවැරදි කළ සිදු කරමින් පවතින ප්‍රාග්ධන කාර්යාලයේ ශේෂය රු.27,665,116/-කි

## මධ්‍යම ඉංජිනේරු උපදේශන කාර්යාලය මූල්‍ය ප්‍රකාශන සඳහා සවිස්තර (ඉදිරියට)

2014 දෙසැම්බර් මස 31 වැනි දිනෙන් අවසන් වූ වර්ෂය සඳහා

15 දේපල, පිරිසක සහ යන්ත්‍රෝපකරණ

15.2 සමුහය

	ඉඩම්	මොඩනුරැඹිලි	ශාභාංශික සහ සවිකිරීම	ඉදිකිරීම් මෙවලම් සහ උපකරණ	කාර්යාල උපකරණ	පිරිසක සහ යන්ත්‍රෝපකරණ	කැට්ටර් වාහන	පුස්තකාල පොත්	නොරෙමින්			
									පවතින ප්‍රාග්ධන කාර්යයන්	රු.	රු.	රු.
<b>පිරිසක</b>	රු.	රු.	රු.	රු.	රු.	රු.	රු.	රු.	රු.	රු.	රු.	රු.
2014 ජනවාරි 1 දිනට ශේෂය	1,710,152,014	851,241,297	56,794,678	186,821,126	54,605,546	503,842,032	16,614,362	107,078,493	628,371,566	1,284,192	27,665,116	4,144,470,422
වර්ෂය තුළ එකතු කිරීම්	-	17,067,415	9,781,654	82,999,313	16,214,169	134,495,699	6,195,000	27,508,188	70,830,276	195,176	2,571,990	367,858,881
වර්ෂය තුළ බැහැර කිරීම් / කපා හැරීම්	-	-	-	(24,200)	(120,999)	(996,779)	-	(337,465)	-	-	-	(1,479,442)
<b>2014 දෙසැම්බර් 31 දිනට ශේෂය</b>	<b>1,710,152,014</b>	<b>868,308,713</b>	<b>66,576,332</b>	<b>269,796,240</b>	<b>70,698,716</b>	<b>637,340,952</b>	<b>22,809,362</b>	<b>134,249,216</b>	<b>699,201,842</b>	<b>1,479,368</b>	<b>30,237,106</b>	<b>4,510,849,861</b>
<b>සමුච්චිත ක්‍රමෝපාය</b>												
2014 ජනවාරි 1 දිනට ශේෂය	-	116,471,468	14,998,738	86,382,675	17,064,251	144,444,208	6,899,348	44,019,653	350,895,725	438,798	-	781,614,864
වර්ෂය තුළ එකතු කිරීම්	-	64,036,585	7,486,281	47,430,486	9,374,284	113,074,190	3,795,038	23,822,474	162,550,552	169,138	-	431,739,029
වර්ෂය තුළ බැහැර කිරීම් / කපා හැරීම්	-	-	-	(24,200)	(65,427)	(434,756)	-	(226,380)	-	-	-	(750,763)
<b>2014 දෙසැම්බර් 31 දිනට ශේෂය</b>	<b>-</b>	<b>180,508,053</b>	<b>22,485,019</b>	<b>133,788,961</b>	<b>26,373,109</b>	<b>257,083,642</b>	<b>10,694,386</b>	<b>67,615,747</b>	<b>513,446,277</b>	<b>607,936</b>	<b>-</b>	<b>1,212,603,130</b>
<b>ඉද්ධ පොත් අගය</b>												
2013 දෙසැම්බර් 31 දිනට ශේෂය	1,710,152,014	734,769,829	41,795,940	100,438,451	37,541,295	359,397,824	9,715,014	63,058,840	277,475,841	845,394	27,665,116	3,362,855,558
<b>2014 දෙසැම්බර් 31 දිනට ශේෂය</b>	<b>1,710,152,014</b>	<b>687,800,660</b>	<b>44,091,313</b>	<b>136,007,278</b>	<b>44,325,607</b>	<b>380,257,311</b>	<b>12,114,976</b>	<b>66,633,469</b>	<b>185,755,565</b>	<b>871,432</b>	<b>30,237,106</b>	<b>3,298,246,728</b>

සටහන : පසුගිය වර්ෂ පමණක් නිවැරදි කිරීම

රු. 4,741,307/-ක වටිනාකමින් යුත් සිදු කරමින් පවතින ප්‍රාග්ධන කාර්යයන් SIFRS මාරු වූ දිනට ප්‍රකාශණය කළ මොඩනුරැඹිලි සමබන්ධයෙන් රඳවාගත් ඉපයාගත් ඉපයාගත් මුළු මාරු කිරීම දේශීය සහගතව මුළු මාරු කිරීම මගින් මුළු මාරු නොවන වත්කම එම මණයින් වැළැඳුණු දක්වා ඇත. රඳවාගත් ඉපයාගත් නිවැරදි කිරීම සිදු කරනු ලබන්නේ පසු 2013.01.01 දිනට නිවැරදි කළ සිදු කරමින් පවතින ප්‍රාග්ධන කාර්යය ශේෂය රු. 27,665,116/-කි

# මධ්‍යම ඉංජිනේරු උපදේශන කාර්යාංශය

## මූල්‍ය ප්‍රකාශන සඳහා සටහන් (ඉදිරියට)

දෙසැම්බර් මස 31 වැනි දිනෙන් අවසන් වූ වර්ෂය සඳහා

	සමූහය		මඉළකා	
	2014 රු.	2013 රු.	2014 රු.	2013 රු.
<b>16 ආයෝජන</b>				
දීර්ඝ කාලීන ආයෝජන (සටහන 16.1)	34,521,663	38,326,397	44,521,683	38,326,417
කෙටි කාලීන ආයෝජන (සටහන 16.2)	2,753,124,096	1,769,259,420	2,457,313,968	1,728,581,897
	<b>2,787,645,759</b>	<b>1,807,585,817</b>	<b>2,501,835,652</b>	<b>1,766,908,314</b>
<b>16.1 දීර්ඝ කාලීන ආයෝජන</b>				
ණය සහ ලැබිය යුතු මූල්‍ය වත්කම්				
ස්ථාවර තැන්පත් වල ආයෝජන	32,521,663	36,326,397	32,521,663	36,326,397
විකිණීමේ ඇති මූල්‍ය වත්කම්				
කොටස්වල ආයෝජන	2,000,000	2,000,000	2,000,000	2,000,000
	<b>34,521,663</b>	<b>38,326,397</b>	<b>34,521,663</b>	<b>38,326,397</b>
අනුබද්ධිත ආයතන වල ආයෝජන (අප්‍රකාශිත)				
මධ්‍යම ඉංජිනේරු සේවා (පෙපී.) සමාගම	-	-	10,000,020	20
	-	-	<b>10,000,020</b>	<b>20</b>
	<b>34,521,663</b>	<b>38,326,397</b>	<b>44,521,683</b>	<b>38,326,417</b>
<b>16.2 කෙටි කාලීන ආයෝජන</b>				
රෙපෝ	354,379,710	249,575,176	354,379,710	249,575,176
කෙටි කාලීන ආයෝජන	2,398,744,386	1,519,684,244	2,102,934,258	1,479,006,721
	<b>2,753,124,096</b>	<b>1,769,259,420</b>	<b>2,457,313,968</b>	<b>1,728,581,897</b>
<b>17 බඩු වට්ටෝරු</b>	<b>661,739,053</b>	<b>746,822,316</b>	<b>320,879,617</b>	<b>414,331,509</b>
<b>18 වෙළඳ සහ වෙනත් ලැබිය යුතු දේ</b>				
වෙළඳ ලැබිය යුතු දේ (සටහන 18.1)	8,340,680,497	11,987,057,414	7,674,627,115	8,431,588,535
වෙනත් ලැබිය යුතු දේ (සටහන 18.2)	79,214,999	73,888,534	78,865,817	72,028,982
තැන්පතු, පෙරගෙවීම් සහ අත්තිකාරම් (සටහන 18.3)	162,373,973	973,327,775	1,827,864,387	961,829,297
	<b>8,582,269,470</b>	<b>13,034,273,723</b>	<b>9,581,357,319</b>	<b>9,465,446,814</b>
<b>18.1 වෙළඳ ලැබිය යුතු දේ</b>				
ණයකරුවන්	4,851,494,259	8,678,703,483	4,813,303,421	6,163,233,556
සේවාදායකයින්ගෙන් හිඟ	1,938,653,785	1,621,329,837	1,311,573,698	1,073,170,531
රඳවාගත් ලැබිය යුතු දේ	2,631,971,685	2,512,560,140	2,631,189,228	2,020,720,494
අඩුකලා - අගය අඩුවීම සඳහා වෙන්කිරීම් (සටහන 18.1.1)	(1,081,439,232)	(825,536,046)	(1,081,439,232)	(825,536,046)
	<b>8,340,680,497</b>	<b>11,987,057,414</b>	<b>7,674,627,115</b>	<b>8,431,588,535</b>
<b>18.1.1 අගය අඩුවීම සඳහා වෙන්කිරීම්</b>				
ලැබිය යුතු වෙළඳ	898,819,253	690,777,672	898,819,253	690,777,672
ලැබිය යුතු රඳවාගැනීම්	182,619,979	134,758,374	182,619,979	134,758,374
	<b>1,081,439,232</b>	<b>825,536,046</b>	<b>1,081,439,232</b>	<b>825,536,046</b>
<b>18.1.1.1 අගය අඩුවීම සඳහා වෙන්කිරීම්</b>				
ආරම්භක ශේෂය	825,536,046	554,709,477	825,536,046	554,709,477
හඳුනාගත් අගය අඩුවීමේ අලාභ	308,872,387	270,826,569	308,872,387	270,826,569
කපාහල/ප්‍රතිවර්ධිත අගයන්	(52,969,201)	-	(52,969,199)	-
	-	-	-	-
අවසාන ශේෂය	<b>1,081,439,232</b>	<b>825,536,046</b>	<b>1,081,439,234</b>	<b>825,536,046</b>
<b>18.2 වෙනත් ලැබිය යුතු දේ</b>				
කාර්ය මණ්ඩල ණය	45,044,790	47,408,231	45,044,790	47,408,231
පෙරගෙවූ කාර්ය මණ්ඩල පිරිවැය	4,175,840	6,131,394	4,175,840	6,131,394
පොදු අවිනිශ්චිතතා	(30,530)	(1,675)	(30,530)	(1,675)
විවිධ ණයගැනීන්	15,751,205	19,378,557	15,402,022	17,519,005
WHT ලැබිය යුතු දේ	14,273,695	-	14,273,695	-
ලැබිය යුතු මුද්‍රණ ආදායම්	-	972,027	-	972,027
	<b>79,214,999</b>	<b>73,888,534</b>	<b>78,865,817</b>	<b>72,028,982</b>
<b>18.3 තැන්පතු, පෙරගෙවීම් සහ අත්තිකාරම්</b>				
තැන්පතු	8,655,238	7,469,980	7,264,484	7,330,820
අත්තිකාරම්	141,059,312	958,880,130	1,811,978,144	948,159,088
පෙරගෙවීම්	12,659,423	6,977,665	8,621,759	6,339,389
	<b>162,373,973</b>	<b>973,327,775</b>	<b>1,827,864,387</b>	<b>961,829,297</b>
<b>19.0 සම්බන්ධිත පාර්ශව සමාගම්වලින් හිඟ</b>				
මධ්‍යම ඉංජිනේරු සේවා (පෙපී.) සමාගම	-	-	1,278,026,970	1,083,035,301
	-	-	<b>1,278,026,970</b>	<b>1,083,035,301</b>

# මධ්‍යම ඉංජිනේරු උපදේශන කාර්යාංශය

## මූල්‍ය ප්‍රකාශන සඳහා සටහන් (ඉදිරියට)

දෙසැම්බර් මස 31 වැනි දිනෙන් අවසන් වූ වර්ෂය සඳහා

	සමූහය		මූලාශ්‍රය	
	2014 Rs.	2013 Rs.	2014 Rs.	2013 Rs.
<b>20 මුදල් සහ මුදල් හා සමාන දේ</b>				
හිතකර ශේෂයන්				
අනෙක් සහ බැංකුවේ ඇති මුදල්	587,965,939	395,979,023	445,494,154	306,896,851
බැංකු අග්‍රිම	269,607	269,607	269,607	269,607
සංක්‍රමනයෙහි ඇති මුදල්	32,712,246	3,187,221	3,599,596	3,187,221
	<b>620,947,793</b>	<b>399,435,851</b>	<b>449,363,357</b>	<b>310,353,679</b>
අහිතකර ශේෂයන්				
බැංකු අයිරා	-	-	-	-
මුදල් ප්‍රවාහ අවශ්‍යතාවය සඳහා මුදල් සහ මුදල් හා සමාන දෑ	<b>620,947,793</b>	<b>399,435,851</b>	<b>449,363,357</b>	<b>310,353,679</b>
<b>21 කල්බදු ණයකරුවන්</b>				
එක් වර්ෂයක් තුළ ගෙවිය යුතු ගණන	7,937,483	23,368,376	585,840	11,650,020
එක් වර්ෂයකට පසුව ගෙවිය යුතු ගණන	888,699	7,199,960	-	604,418
	<b>8,826,181</b>	<b>30,568,336</b>	<b>585,840</b>	<b>12,254,438</b>
<b>22 විශ්‍රාම ප්‍රතිලාභ බැඳීම</b>				
ජනවාරි 01 දිනට ශේෂය	204,004,897	228,787,990	204,004,897	228,787,990
වර්ෂය සඳහා වෙන්කිරීම/(ප්‍රතිවර්තන)	15,117,495	(1,331,068)	15,117,495	(1,331,068)
	219,122,392	227,456,922	219,122,392	227,456,922
වර්ෂය තුළ කරන ලද ගෙවීම්	(36,957,075)	(23,452,024)	(36,957,075)	(23,452,024)
දෙසැම්බර් 31 දිනට ශේෂය	<b>182,165,317</b>	<b>204,004,898</b>	<b>182,165,317</b>	<b>204,004,898</b>

2013 දෙසැම්බර් 31 වැනි දිනට මූලාශ්‍රය සහ සමූහයේ විශ්‍රාම ප්‍රතිලාභ බැඳීම්, වෘත්තීය සුදුසුකම් සහිත ආයුගණක ආයතනයක් වන සීමාසහිත ආ) ඇක්ට්‍රියල් ඇන්ඩ් මැනේජ්මන්ට් කන්සල්ටන්ට්ස් (පෞද්.) සමාගම මගින් සිදු කරන ආයුගණක තක්සේරු මත පදනම් වේ. ඒ අනුව, 2014 දෙසැම්බර් 31 වැනි දිනට මූලාශ්‍රය සහ සමූහයෙහි අර්ථ දැක්වූ ප්‍රතිලාභ බැඳීමෙහි අරමුදල් නොලැබූ වර්තමාන වටිනාකම රු.මිලියන 182කි.

ආ) ගණනය කිරීමේදී යොදාගත් ප්‍රධාන උපකල්පන පහත දක්වා ඇත;

වට්ටම් අනුපාතය	10%	10%
සේවක පිරිවැටුම් සාධකය	0.01% - 0.18%	0.01% - 0.15%
විශ්‍රාම ගැන්වීමේ වයස	වර්ෂ 60	වර්ෂ 60



## මධ්‍යම ඉංජිනේරු උපදේශන කාර්යාලය

### මූල්‍ය ප්‍රකාශන සඳහා සටහන් (ඉදිරියට)

	සමූහය		මඉළකා	
	2014 Rs.	2013 Rs.	2014 Rs.	2013 Rs.
<b>ඇ) අර්ථදැක්වූ ප්‍රතිලාභ සැලසුම සඳහා වියදම්</b>				
පොළී පිරිවැය			20,400,490	-
ජංගම සේවා පිරිවැය			14,766,050	15,900,342
වහාම හඳුනාගත් ඉද්ධ ආයුගණක ලාභ/(අලාභ)			(20,049,045)	(17,231,411)
විස්තීර්ණ ආදායම් ප්‍රකාශනයෙහි වහාම හඳුනාගත් වියදම්			15,117,495	(1,331,069)
<b>23 විලම්භිත බදු</b>				
වර්ෂය ආරම්භයේදී ශේෂය	228,141	76,388		
වර්ෂය තුළ වෙන්කිරීම්	6,248,865	151,753		
වර්ෂය අවසානයේදී ශේෂය	6,477,006	228,141	-	-
<b>24 වෙළඳ සහ වෙනත් ගෙවිය යුතු දෑ</b>				
වෙළඳ ගෙවිය යුතු දෑ (සටහන් 24.1)	9,737,696,372	12,648,867,766	11,151,130,052	10,857,531,858
වෙනත් ගෙවිය යුතු දෑ (සටහන් 24.2)	764,057,927	1,802,826,295	589,754,351	475,760,096
	<b>10,501,754,299</b>	<b>14,451,694,061</b>	<b>11,740,884,403</b>	<b>11,333,291,954</b>
<b>24.1 වෙළඳ ගෙවිය යුතු දෑ</b>				
ණයගැනියන්	2,752,035,300	3,768,792,440	4,671,202,415	3,768,792,440
ගණුදෙනුකරුවන්ට හිඟ	3,092,010,112	3,973,030,147	2,015,533,738	2,743,356,823
සේවයේ යෙදවීමේ සහ වෙනත් අත්තිකාරම්	3,514,139,617	4,209,970,258	3,479,785,137	3,657,367,563
කොන්ත්‍රාත්කරුවන්ට ගෙවිය යුතු රඳවාගැනීම්	379,511,343	697,074,921	984,608,762	688,015,032
	<b>9,737,696,372</b>	<b>12,648,867,766</b>	<b>11,151,130,052</b>	<b>10,857,531,858</b>
<b>24.2 වෙනත් ගෙවිය යුතු දේ</b>				
වෙනත් අත්තිකාරම්	-	915,677	-	915,678
නොගෙවූ වැටුප්	(566,477)	7,417,852	(566,477)	7,417,852
විවිධ ණයගැනියන්	54,070,619	29,408,835	49,609,241	26,721,535
ගෙවිය යුතු තැන්පත්	384,244	375,532	384,244	375,532
උපවික වියදම්	422,192,055	1,578,059,935	346,132,364	308,058,001
PAYE බදු	4,888,684	2,203,247	4,798,783	2,203,247
අවලංගු කළ වෙක්පත්	4,927,410	-	2,754,693	-
EPF/ETF පාලනය	(35,848)	-	(35,848)	-
වෙනත් බදු	278,197,239	184,445,217	186,677,350	130,068,251
	<b>764,057,927</b>	<b>1,802,826,295</b>	<b>589,754,351</b>	<b>475,760,096</b>
<b>25 ගෙවිය යුතු ආදායම් බදු</b>				
වර්ෂය ආරම්භයේදී ශේෂය	546,972,887	382,092,902	531,111,429	374,116,600
වර්ෂය සඳහා ආදායම් බදු	265,700,526	267,791,716	243,267,389	256,524,029
පසුගිය වර්ෂයට අදාළව වෙන්කිරීම්	-	-	-	-
වර්ෂය තුළ සිදු කරන ලද ගෙවීම්	(65,704,199)	(94,859,808)	(48,842,740)	(92,000,000)
රැඳවුම් බදු	(9,071,804)	(8,051,923)	(8,497,014)	(7,529,200)
වර්ෂය අවසානයේදී ශේෂය	<b>737,897,410</b>	<b>546,972,887</b>	<b>717,039,064</b>	<b>531,111,429</b>



# මධ්‍යම ඉංජිනේරු උපදේශන කාර්යාලය

## මූල්‍ය ප්‍රකාශන සඳහා සටහන් (ඉදිරියට)

දෙසැම්බර් මස 31 වැනි දිනෙන් අවසන් වූ වර්ෂය සඳහා

### 27.0 සම්බන්ධිත පාර්ශව සමඟ ගනුදෙනු

### 27.1 මඉලකා අනුබද්ධිත ආයතන සමඟ ගනුදෙනු

(අ) මධ්‍යම ඉංජිනේරු සේවා (පෞද්.) සමාගම

නිහාල් රූපසංභ මහතා ප්‍රධාන ආයතනයේ (මඉලකා) සහ සමූහයේ අනුබද්ධිත ආයතනයේ (මඉසේස) සභාපති වන අතර 2014 දෙසැම්බර් 31 වැනි දිනට මඉලකා හි අධ්‍යක්ෂවරුන් වූ එම්.ඒ.පී. හේමචන්ද්‍ර, එස්.එම්.එන්.එල්. සේනානායක, එස්.එස්.එච්.එච්. සහ මහත්වරුන් මඉසේස හි ද අධ්‍යක්ෂවරුන් විය. සමාගම සමාලෝචිත වර්ෂය තුළදී මඉලකා සමඟ ගනුදෙනු සිදු කර ඇති අතර විස්තර පහත දක්වා ඇත

තවද, ජී.ඩී.ඒ. පියතිලක සහ කේ.එල්.එස්. සහබන්දු යන මහත්වරුන් මඉලකා හි ප්‍රධාන කළමනාකරණ තනතුරු දරන්නන් වන අතර මඉසේස හි අධ්‍යක්ෂවරුන්ද වේ.

2015 වර්ෂයේ සිට අධ්‍යක්ෂ මණ්ඩල සාමාජිකයන් පහත පරිදි වෙනස් කර ඇත.

නම	තනතුර	
	මඉලකා	මඉසේස
ඉ.ඒ. ජී.ඩී.ඒ. පියතිලක	සභාපති	විධායක අධ්‍යක්ෂ
එම්.ආර්.ඒ. රණකුංආ	ක්‍රියාකාරී අධ්‍යක්ෂ	අධ්‍යක්ෂ
ඉ.ඒ. එන්. රූපසිංහ	අධ්‍යක්ෂ	සභාපති
එස්.එම්.එන්. සේනානායක	අධ්‍යක්ෂ	අධ්‍යක්ෂ

ගනුදෙනු වල ස්වභාවය	වටිනාකම	
	2014 රු.	2013 රු.
උප කොන්ත්‍රාත් පිරිවැය	4,810,727,985	5,155,549,499
වාහන කුලියට ගැනීමේ වියදම්	30,216,137	25,688,266
යන්ත්‍රසූත්‍ර කුලියට ගැනීමේ වියදම්	9,947,459	-
මඉසේස වෙනුවෙන් තාර මිලදී ගැනීම	-	319,671,931
යන්ත්‍රසූත්‍ර කුලියට දීමේ ආදායම	22,133,220	1,672,449
වැටුප් ගෙවීම් ප්‍රතිසුරණය කිරීම	59,609,960	55,739,420
අරමුදල් මාරු කිරීම		6,368,258
වැඩපොළ ආදායම්	1,777,419	
රසායනාගාර පරීක්ෂා වල ආදායම	7,370,466	2,070,545
ඇස්ලාල්ව විකිණීම	1,289,746	

### 27.2 සම්බන්ධිත පාර්ශව සමඟ ගනුදෙනුවල නියමයන් සහ කොන්දේසි

සම්බන්ධිත පාර්ශවයන්ගෙන් ආදායම් සහ දරනු ලැබූ වියදම් හෝ සම්බන්ධිත පාර්ශව වලින් මිලදීගැනීම් නිදහස් ගනුදෙනු සඳහා මේ වන විට පවතින නියමයන් වලට සමාන නියමයන් වලට වාර්තා කරනු ලැබේ. වර්ෂ අවසානයට පවතින හිඟ සේෂයන් නොසුරැකුණු, පොළියෙන් නිදහස් සහ නිරවුල් කිරීම මුදලින් සිදු වේ. කිසිදු සම්බන්ධිත පාර්ශව ලැබීම හෝ ගෙවීම් සඳහා වගකීම් ලබා දීම හෝ ලැබීම නොමැත. මෙම සටහන, මෙම මූල්‍ය ප්‍රකාශන සඳහා සටහන් අංක 19 සහ 26 සමඟ කියවිය යුතුය.

ප්‍රධාන කළමනාකරණ පිරිස් සමඟ ගනුදෙනු

LKAS 26 'සම්බන්ධිත පාර්ශව අනාවරණය කිරීම', ආයතනයේ ක්‍රියාකාරකම් සැලසුම් කිරීම, මහපෙන්වීම සහ පාලනය කිරීම සඳහා බලය සහ වගකීම පවතින පුද්ගලයින් ප්‍රධාන කළමනාකරණ පිරිස වේ. ඒ අනුව, සමාගමේ/සමූහයේ ප්‍රධාන කළමනාකරණ පිරිස වන අධ්‍යක්ෂ මණ්ඩලය (විධායක සහ විධායක නොවන අධ්‍යක්ෂවරුන්) ප්‍රධාන කළමනාකරණ පිරිස ලෙස වර්ගීකරණය කර ඇත.

	සමූහය		මඉලකා	
	2014 රු.	2013 රු.	2014 රු.	2013 රු.
ප්‍රධාන කළමනාකරණ පිරිස් වෙත ගෙවන ලද වන්දි				
වැටුප් සහ වෙනත් රැකියා ප්‍රතිලාභ	4,882,609	5,360,901	3,364,109	4,004,901

# මධ්‍යම ඉංජිනේරු උපදේශන කාර්යාලය

## මූල්‍ය ප්‍රකාශන සඳහා සටහන් (ඉදිරියට)

දෙසැම්බර් මස 31 වැනි දිනෙන් අවසන් වූ වර්ෂය සඳහා

### 28 බැඳීම් සහ අවිනිශ්චිතතා

#### සමූහය

පහත සඳහන් දේ වලට අමතරව වාර්තාකරණ දිනට මඉළකා හෝ එහි සමූහයෙහි භෞතික බැඳීම් සහ අවිනිශ්චිත බැරකම් නොමැත

### 28.1 අවිනිශ්චිතතා

සමාගමට එරෙහිව පවරා ඇති නඩු

නඩු අංකය	විස්තරය	වර්තමාන තත්ත්වය
MR/ 8748 දිස්ත්‍රික් උසාවිය, මාතලේ	එච්.ඩී.ආර්.එස්.දිද්දෙණිය සහ ඒ.ජේ.ඒ.පී.ඉන්ද්‍රසිරි දමුල්ල-කණ්ඩල මාර්ගය අසල පිහිටි ඔවුන්ගේ නිවසට සිදු වූ අලාභහානි වෙනුවෙන් රු. 8,000,000.00 ඉල්ලා සිටී. අලාභහානි සිදු වී ඇත්තේ මාර්ගය ඉදිකිරීමෙන් නොවන බව පරීක්ෂණ වලදී අනාවරණය වී ඇත.	කාරණය මේ වන තෙක් විසඳී නොමැත
296/ හානි දිස්ත්‍රික් උසාවිය, අම්පාර	මඉළකා වාහනයක් මඟින් සිදු වූ රිය අනතුරකින් මිය ගිය පුතණුවන් වෙන්වෙන් සී.සමන්ත නන්ද සිල්වා රු. 2,500,000.00 ක් වන්දි මුදලක් ඉල්ලා සිටී.	කාරණය මේ වන තෙක් විසඳී නොමැත
155/හානි දිස්ත්‍රික් උසාවිය, කඩුවෙල	මඉළකා ඉදිකිරීම් වැඩපොළකින් පනිත වූ ඉදිකිරීම් ද්‍රව්‍ය හේතුවෙන් ඔවුන්ගේ විදුලි ජනක යන්ත්‍රයට හානි සිදු වූයේ යැයි පවසමින් රු.1,664,677.00ක් ගෙවන මෙන් ශ්‍රී ලංකා විදේශ රැකියා කාර්යාලය ඉල්ලා ඇත. එවැනි ද්‍රව්‍යය මඉළකා ඉදිකිරීම් සඳහා යොදා ගෙන නොමැති බැවින් මඉළකා නඩුව විසඳීමට විසඳීමක් පවතී.	කාරණය මේ වන තෙක් විසඳී නොමැත
956/එම්දිස්ත්‍රික් උසාවිය, වැලිමඩ	අනතුරක් හේතුවෙන් සිදු වූ හානි වෙන්වෙන් සුන්දර රාජ් වරුන් කුමාර් සහ සුජයා ආසිරි සුන්දර රාජ් රු. 1,000,000/- ක වන්දි මුදලක් ඉල්ලා සිටී.	කාරණය මේ වන තෙක් විසඳී නොමැත
524/හානි දිස්ත්‍රික් උසාවිය, කඩුවෙල	අනතුරක් හේතුවෙන් සිදු වූ හානි වෙනුවෙන් එම්.අයි.එස්. යොමාලේ පෙරේරා මඉළකා ගෙන් රු. 10,000,000/- වන්දි මුදලක් ඉල්ලා සිටී.	කාරණය මේ වන තෙක් විසඳී නොමැත
කොකාවිල් හී මීටර් 172ක් උස ස්වයං-සහාය යකඩ විනාශන කුළුණක් ඉදිකිරීම විනිශ්චයකාරවරයා විසින් කරන ලද අභියෝජනාව	කුළුණ සිටුවීමට සහ නිත්‍ය ආලේප කිරීම සඳහා වැඩි වූ පිරිවැය සඳහා IGTL සොලුණේස් ලංකා රු.64,312,623.00 ක් ඉල්ලා ඇත. IGTL සමඟ එකඟ වූ කොන්ත්‍රාත්තුව අනුව, ස්ථාවර එකවර ගෙවීම මත කොන්ත්‍රාත්තුව ප්‍රදානය කර ඇති බැවින් අමතර ගිණිකම්පෑම් සඳහා බැලීමට විධිවිධාන නොමැති බැවින් මඉළකා නඩුව විසඳීමට විසඳීමක් පවතී	කාරණය මේ වන තෙක් විසඳී නොමැත
370/එම් දිස්ත්‍රික් උසාවිය, මල්ලාකම්	මඉළකා හි නොසැලකිල්ල නිසා සිදු වූ ඇයගේ ස්වාමි පුරුෂයාගේ මරණය වෙනුවෙන් සින්තරාසා සිවරාසා හම්සවදනි (වැන්දඹුව) සහ වෙනත් පුද්ගලයින් 06 දෙනෙකු විසින් මඉළකා න් රු. 70,000,000.00 වන්දි මුදලක් ඉල්ලා සිටී.	කාරණය මේ වන තෙක් විසඳී නොමැත
32246/5 මහේස්ත්‍රාත් උසාවිය, කොළඹ	අනුයුක්ත කාල පරිච්ඡේදය සඳහා රු. 212,109.90ක් ඉල්ලා සිටීමක්	කාරණය මේ වන තෙක් විසඳී නොමැත
1564/13 දිස්ත්‍රික් උසාවිය, කොළඹ	ඉ.ජී. ඩබ්.කේ.පී.අයි. රුද්‍රිගෝ මහතා විසින් අපහාස නඩුවක් ගොනු කර ඇති අතර රු. 500,000,000.00 ක් වන්දි මුදලක් ලෙස ඉල්ලා සිටී.	කාරණය මේ වන තෙක් විසඳී නොමැත
1820/13 ඩීඑම් ආර් දිස්ත්‍රික් උසාවිය, කොළඹ	කම්කරු පිරිවැය ලෙස කුඩා වම්සා කසිම් මහතා මඉළකා න් රු. 1,000,000.00 ක් ඉල්ලා සිටී	කාරණය මේ වන තෙක් විසඳී නොමැත
1286/එල් මහේස්ත්‍රාත් උසාවිය, හම්බන්තොට	ජීවන වියදම් දීමනාව සඳහා සේඥ ලෙස රු.1,374,354.45ක ගිණිකමක් සඳහා කම්කරු කොමසාරිස්වරයා විසින් මඉළකාට එරෙහිව මෙම නඩුව පවරා ඇත.	කාරණය මේ වන තෙක් විසඳී නොමැත
609/14 ඩීඑම් ආර්, දිස්ත්‍රික් උසාවිය, කොළඹ	ඒ.ඩී.කේ.පී.ටී.කේ.කුමාර මෙය රු.30,000,000.00 ක ගිණිකමක් සඳහා මඉළකාට එරෙහිව නඩු පවරා ඇති නමුත් කාර්යයන් සිදු කර ඇත්තේ මඉසේස විසිනි.	කාරණය මේ වන තෙක් විසඳී නොමැත

# මධ්‍යම ඉංජිනේරු උපදේශන කාර්යාංශය

වර්ෂ 1971 අංක 38 දරන මූල්‍ය පනතෙහි 13(6) ඡේදය ප්‍රකාරව ගිණුම් සමඟ ඉදිරිපත් කළ යුතු වාර්තාව:

	ඔව්	නැත	වෙනත් කෙටි පිළිතුරක්
<b>1 ශේෂ පත්‍රය</b>			
<b>1.1 භෞතික වත්කම් පවතින බව සත්‍යාපනය කිරීම (ඉඩම්, ගොඩනැගිලි, පිරිසහ සහ යන්ත්‍රසූත්‍ර, ගබඩා ආදිය)</b>			
1	ශේෂපත්‍ර දිනට සියළු භෞතික වත්කම්වල භෞතික සත්‍යාපනයක් සිදු කර තිබේද?	-	සියළු වත්කම් සත්‍යාපනය කර ඇත
2	ශේෂපත්‍ර දිනට භෞතික සත්‍යාපනයක් සිදු කර නොමැතිනම්, වත්කම් සත්‍යාපනය කරන ලද්දේ අදියර පදනමින්ද එසේ නොමැතිනම් අඛණ්ඩ පදනමින්ද?	-	සියළු වත්කම් සත්‍යාපනය කර ඇත
3	පොත් ප්‍රමාණයන්, භෞතිකව සත්‍යාපනය කළ ප්‍රමාණයන්, විචලනයන් සිදු කරන ලද සත්‍යාපනය කිරීම් වලින් අනාවරණය වූ විචලනයන් සම්බන්ධයෙන් ගනු ලබන පියවර පෙන්වීම් කරන උපලේඛන පරීක්ෂා කිරීම සඳහා පවතින්නේද?	-	සත්‍යාපනය කිරීම් සම්පූර්ණ කර ඇති සෑම ස්ථානයකම
4	නියමාකාරයෙන් සම්පූර්ණ කර මේ සමඟ ඉදිරිපත් කර ඇත ඇමුණුම 1 හි පෙන්වා ඇති පරිදි භෞතික සත්‍යාපනය කිරීමට සම්බන්ධ තත්ත්වයෙහි සාරාංශයක් ලබා දෙන්න	-	ඇමුණුම 1 බලන්න
<b>1.2 මුදල් වත්කම් තහවුරු කිරීම (බැංකු ශේෂයන්, අත් මුදල් ශේෂයන් ණයගැතියන්, අත්තිකාරම්, තැන්පතු, ආයෝජන ආදිය)</b>			
1	මුදල් වත්කම්වල ශේෂයන් භාරකරුවන් විසින් ශේෂපත්‍ර දිනට තහවුරු කිරීම අවශ්‍ය වන්නේද?	-	
2	ශේෂ පත්‍ර දිනට තහවුරුකිරීම් කැඳවා නොමැති නම් වර්ෂය තුළ වෙනත් කිසියම් දිනකට තහවුරු කිරීම් කැඳවන්නේද?	-	අදාල නොවේ
3	ලැබුණු තහවුරු කිරීම් විගණන පරීක්ෂණ සඳහා පවතින්නේද?	-	ඉල්ලා සිටින ලද තහවුරු කිරීම් විගණවන්නේ වෙන සෘජුවම ඉදිරිපත් කරනු ඇත
<b>1.3 බැරකම් තහවුරු කිරීම (ප්‍රශ්න සහ අනෙකුත් බැරකම් ඇතුළුව සියළු බැරකම්)</b>			
1	ශේෂපත්‍ර දිනට බැරකම් තහවුරුකිරීම් සඳහා කැඳවමින් ලිපි යවනු ලැබුවේද?	-	අදාල නොවේ
2	ශේෂපත්‍ර දිනට තහවුරුකිරීම් කැඳවා නොමැති නම් වර්ෂය තුළ වෙනත් කිසියම් දිනකට තහවුරු කිරීම් කැඳවන්නේද?	-	ඉල්ලා සිටින ලද තහවුරු කිරීම් විගණවන්නේ වෙන සෘජුවම ඉදිරිපත් කරනු ඇත
3	ලැබුණු තහවුරු කිරීම් විගණන පරීක්ෂණ සඳහා පවතින්නේද?	-	

## මධ්‍යම ඉංජිනේරු උපදේශන කාර්යාංශය

වර්ෂ 1971 අංක 38 දරන මූල්‍ය පනතෙහි 13(6) ඡේදය ප්‍රකාරව ගිණුම් සමඟ ඉදිරිපත් කළ යුතු වාර්තාව

	ඔව්	නැත	වෙනත් කෙටි පිළිතුරක්
<b>1.4 වත්කම් හා බැරකම් හා සම්බන්ධ නීතිමය තත්ත්වය</b>			
1 ශේෂපත්‍රයෙහි පෙන්වා ඇති සියළු වත්කම් සංස්ථාවට අයත් වේද?	ඔව්	-	
2 ශේෂපත්‍රයෙහි පෙන්වා ඇති කිසියම් වත්කමක හිඟකම සම්බන්ධයෙන් නීතිමය තත්ත්වය පැහැදිලි නොමැතිනම්, එවැනි වත්කම්වල තොරතුරු වෙනම උපලේඛනයක ඉදිරිපත් කරන්න. උපලේඛනයක් අමුණා ඇත.	-	-	අදාල නොවේ
3 ශේෂපත්‍රයෙහි පෙන්වා ඇති එක් එක් බැරකම සම්බන්ධයෙන් නීතිමය බැරකමක් පවතින්නේද?	ඔව්	-	
4 කිසියම් බැරකමක් සඳහා නීතිමය තත්ත්වය නොපැහැදිලි නම් එවැනි බැරකමක තොරතුරු වෙනම උපලේඛනයක ඉදිරිපත් කරන්න. උපලේඛනයක් අමුණා ඇත.	-	-	අදාල නොවේ
5 නීතිමය වශයෙන් නිශ්චය කළ ශේෂ පත්‍රයෙහි අනාවරණය නොකළ වත්කම් හෝ බැරකම් පවතින්නේද?	නැත		අදාල නොවේ
එසේ නම් එවැනි වත්කම් හෝ බැරකම්වල තොරතුරු වෙනම උපලේඛනයක ඉදිරිපත් කරන්න.			
<b>1.5 වත්කම් තක්සේරු කිරීම</b>			
1 ස්ථාවර වත්කම් තොග ආදිය තක්සේරු කිරීමේ තොරතුරු දක්වන ප්‍රකාශන ඇමුණුම 2හි පෙන්වා ඇති ආකෘති පත්‍රය අනුව සකස් කළ යුතුය. අදාල ප්‍රකාශන මේ සමඟ ඉදිරිපත් කර ඇත.		-	වත්කම් සහ තොගවල උපලේඛන පවතී විගණනය කරන අවස්ථාවේදී තොරතුරු ලබා දිය හැක.
2 පසුගිය වර්ෂයන්හිදී යොදාගත් පදනම සමඟ සැසඳීමේදී කිසියම් වත්කම් වර්ගයක තක්සේරු කිරීමේ පදනම වර්ෂය තුළදී කිසියම් වෙනසකට ලක් වූයේද?		-	
3 වත්කම් තක්සේරු කිරීමේදී එවැනි කිසියම් වෙනසක් සිදු වී ඇත්නම්, එවැනි වත්කම්වල තොරතුරු සහ වෙනස්කම් ඇමුණුම 3 හි දක්වා ඇති ආකෘති පත්‍රයෙන් ලබා දිය යුතු වේ. නියමිත පරිදි සම්පූර්ණ කරන ලද ඇමුණුම 3 යා කර ඇත.		-	අදාල නොවේ
4 කිසියම් වත්කමක් තක්සේරු කිරීමේදී පහත වෙනස්කම් ඇතුළත් කර තිබේද? (අ) මුදල් යෙදවීමේ ගාස්තු (ආ) FEEC		-	අදාල නොවේ
5 කිසියම් වත්කමක් තක්සේරු කිරීමේදී, කිසියම් අනුපාතනය කිරීමේ පදනමක් මත කිසියම් වකු පිරිවැරයක් වීක්කර තිබේද?		නැත	

## මධ්‍යම ඉංජිනේරු උපදේශන කාර්යාංශය

වර්ෂ 1971 අංක 38 දරන මූල්‍ය පනතෙහි 13(6) ඡේදය ප්‍රකාරව ගිණුම් සමඟ ඉදිරිපත් කළ යුතු වාර්තාව

	ඔව්	හැර	වෙනත් කෙටි පිළිතුරක්
6 කිසියම් වත්කමක වටිනාකම ඇස්තමේන්තු කර තිබේනම්, එවැනි වත්කම්වල තොරතුරු, ඇස්තමේන්තු කිරීමේ පදනම සහ ඒ සඳහා හේතු වෙනම් උපලේඛනයක ඉදිරිපත් කරන්න.එවැනි උපලේඛනයක් යා කර ඇත.	-	-	අදාල නොවේ
7 කෙරෙහි පවතින වැඩ ,සහතික කරන ලද වැඩ පදනම මත නිශ්චය කරන්නේද?	ඔව්	-	
8 කොන්ත්‍රාත්කරුවන්ට ගෙවා ඇති කිසියම් අත්තිකාරමක් වැඩ සහතිකයක් නොමැතිව සිදු කරමින් පවතින වැඩ ලෙස සලකන්නේද?	-	හැර	
9 කොන්ත්‍රාත්කරුවන්ට හිඟව පවතින රඳවාගත් සියළු මුදල් බැරකම් යටතේ වෙනම දක්වා තිබේද?	ඔව්	-	
1.6 බැරකම් සහ වෙන් කිරීමවල තක්සේරුකිරීම සහ ගණනය කිරීම්			
1 පසුගිව වර්ෂයේදී යොදා ගත් පදනම හා සැසඳීමේදී ක්‍රමක්ෂය,බොල්ණය, යල් පැනීම් ආදිය සඳහා වෙන් කිරීම ඇතුළුව කිසියම් බැරකම් හෝ වෙන් කිරීම් ගණනය කිරීමේ හෝ තක්සේරු කිරීමේ පදනමෙහි කිසියම් වෙනස්කමක් සිදු වී තිබේද?	-	හැර	
2 එවැනි බැරකම්,වෙන් කිරීම් සහගණනය කිරීමේ සහ තක්සේරු කිරීමේ පදනමෙහි වෙනස්වීම් පිළිබඳ තොරතුරු ඇමුණුම 4 හි දක්වා ඇති ආකෘති පත්‍රයෙන් ලබා දෙන්න. නියමිත පරිදි සම්පූර්ණ කරන ලද ඇමුණුම 4 මේ සමඟ ඉදිරිපත් කර ඇත.	-	-	අදාල නොවේ
1.7 ශේෂ පරීක්ෂණය			
1 ශේෂ පරීක්ෂණය එකඟ වී නොමැතිනම්, වෙනස කවරේද?			එකඟය
1.8 පාලන ගිණුම්			
1 පවත්වාගෙන යන පාලන ගිණුම්වල තොරතුරු සහ පාලන ගිණුම් ශේෂයන් සහ සවිස්තර පාලිත සමාගම් ලෙජර ශේෂයන් අතර වෙනස්කම් පවතිනම් , එම වෙනස්කම් ඇමුණුම 5 හි දක්වා ඇත ආකෘති පත්‍රය අනුව ලබා දෙන්න.			උපලේඛනය ඇමුණා ඇත.
1.9 බැංකු සැසඳීම			
1 බැංකු සැසඳීම ශේෂ පත්‍ර දිනට සකස් කර තිබේද?	ඔව්		
2 සැසඳුමෙහි දක්වා ඇති මුදල් පොත් ශේෂය ලබා ගැනීමේදී බැංකුව විසින් සෘජුව කරන ලද හර කිරීම් සහ බැර කිරීම් මුදල් පොතෙහි ඇතුළත් කර තිබේද?මුදල් පොතෙහිඇතුළත් කර තිබේද?	ඔව්		

## මධ්‍යම ඉංජිනේරු උපදේශන කාර්යාංශය

වර්ෂ 1971 අංක 38 දරන මූල්‍ය පනතෙහි 13(6) ඡේදය ප්‍රකාරව ගිණුම් සමඟ ඉදිරිපත් කළ යුතු වාර්තාව

		ඔව්	නැත	වෙනත් කෙටි පිළිතුරක්
3	මාස 06 ක් හෝ ඊට වැඩි කාලයක් තිස්සේ හිඟව පවතින ගෙවීම් බැංකුව විසින් හර කිරීමට නියමිත තිබේද?		නැත	
4	සහිතව වඩා හිඟව පවතින නමුත් බැංකුව විසින් බැර නොකළ බැර මුදල් පොතෙහි වාර්තා වී තිබේද?		නැත	
5	ඉහත 2හි සඳහන් කර සහ බැර පිළිබඳ තොරතුරු වෙනම උපලේඛනයක ඉදිරිපත් කරන්න.	-	-	අදාළ නොවී
1.10	<b>අවිනිශ්චිත ගිණුම්</b>			
1	හඳුනාගොස් සහ සැසඳීම සහ නිරවුල් කිරීම සඳහා පවතින අයිතමයන්ගෙන් සමන්විත වන සහ හර ගිණුම් හෝ බැර ගිණුම් ශේෂ පත්‍රයෙහි පවතින්නේද?	නැත	-	
2	ඇමුණුම 5 හි දක්වා ඇති ආකෘතිපත්‍රය අනුව විවැනි ගිණුම්වල තොරතුරු ලබා දෙන්න ඇමුණුම 5 නියමිත පරිදි සම්පූර්ණ කර මේ සමඟ ඉදිරිපත් කර ඇත.			අදාළ නොවී
<b>2</b>	<b>වෙළඳාම, නිෂ්පාදනය, සහ අලාභ ගිණුම්</b>			
2.1	<b>ගිණුම්කරණ පදනම</b>			
1	ආදායම් සහ අය උපචිත පදනමින් සලකන්නේද?	ඔව්	-	
2	සියළු වියදුම් උපචිත පදනමින් සලකන්නේද?	ඔව්	-	
3	ආදායම හෝ වියදුමෙහි කිසියම් අයිතමයක් උපචිත පදනම මත ගිණුම්ගත නොකරන්නේ නම්, විවැනි අයිතම පිළිබඳ තොරතුරු සහ විවැනි ක්‍රියාපටිපාටි සඳහා හේතු වෙනම උපලේඛනයක ඉදිරිපත් කරන්න. මෙම උපලේඛනය අමුණා ඇත.	-	-	අදාළ නොවී
4	ගිණුම්කරණ පදනමෙහි වෙනස්කමක් සිදු වූ අවස්ථාවකදී විවැනි වෙනස්කම්වල තොරතුරු සහ වර්ෂයෙහි මූල්‍ය ප්‍රතිඵල මත විවැනි වෙනස්කම්වල බලපෑම ඇමුණුම 8හි දක්වා ඇති ආකෘති පත්‍රයෙන් ලබා දෙන්න.	-	-	අදාළ නොවී
2.2	<b>ආදායම වියදුම සමඟ ගැලපීම</b>			
1	ආදායම ඉපැයීම සඳහා දරන ලද සියළු වියදුම් ආදායමට වරෙන්ඩ්ව සලකා බලා තිබේද?	ඔව්	-	
2	වියදුමෙහි කිසියම් අයිතමයක් නොසලකා හැර තිබේද?	නැත	-	
3	ආදායමෙහි කිසියම් අයිතමයක් නොසලකා හැර තිබේද?	නැත	-	
4	ආදායමෙහි හෝ වියදුමෙහි කිසියම් අයිතමයක් නොසලකා හැර තිබේ නම්, විවැනි අයිතම පිළිබඳ තොරතුරු සහ ඒ සඳහා හේතු වෙනම උපලේඛනයක ඉදිරිපත් කරන්න.	-	-	අදාළ නොවී



## මධ්‍යම ඉංජිනේරු උපදේශන කාර්යාංශය

වර්ෂ 1971 අංක 38 දරන මූල්‍ය පනතෙහි 13(6) ඡේදය ප්‍රකාරව ගිණුම් සමඟ ඉදිරිපත් කළ යුතු වාර්තාව

	ඔව්	නැත	වෙනත් කෙටි පිළිතුරක
<b>2.3 විශේෂිත අයිතම</b>			
1 පුනරාවර්ති නොවන ස්වභාවයේ හෝ අසාමාන්‍ය හෝ විශේෂිත ආකාරයේ ආදායම් අයිතම තිබේද? ව්‍යවස්ථාපිත අයිතමවල එකතුව කවරේද?	-	නැත	අදාළ නොවේ
2 පුනරාවර්ති නොවන ස්වභාවයේ හෝ අසාමාන්‍ය හෝ විශේෂිත ආකාරයේ විද්‍යුත් අයිතම තිබේද? ව්‍යවස්ථාපිත අයිතමවල එකතුව කවරේද?	-	නැත	අදාළ නොවේ
3 ඉහත සඳහන් කරන ලද විශේෂිත අයිතමයන් හැර සමාලෝචිත වර්ෂය සඳහා ලාභය හෝ අලාභය වන්නේ කවරක්ද?	-	-	අදාළ නොවේ
<b>2.4 ඇස්තමේන්තු සහ පත් කිරීම්</b>			
1 ආදායමෙහි හෝ විද්‍යුමෙහි කිසියම් අයිතමයක් හෝ වයිත් කිසියම් කොටසක් ඇස්තමේන්තු ගත පදනමින් ගිණුම්වලට ගෙන තිබේද?	-	නැත	
2 අනුපාතනය කිරීමේ කිසියම් පදනමක් මත වෙනත් ගිණුම්වලින් මාරු කිරීම් ඇතුළත්වන ආදායම් හෝ විද්‍යුම් අයිතමයක් තිබේද?	-	නැත	
3 ඇස්තමේන්තු හෝ අනුපාතනය කිරීම පැන නැගී ඇති විට විවෘත අනුපාතනය කිරීම සහ ඇස්තමේන්තුවල තොරතුරු සහ ඇස්තමේන්තු කිරීම සහ අනුපාතනය කිරීම සඳහා හේතු සහ ඇස්තමේන්තු කිරීමේ සහ අනුපාතනය කිරීමේ පදනම වෙනම උපලේඛනයක ඉදිරිපත් කරන්න	-	-	අදාළ නොවේ
<b>2.5 ප්‍රාග්ධන සහ ආදායම් විද්‍යුම</b>			
1 ආදායමට වරෙන්ඩ් සලකා බැලූ විද්‍යුමට ගිණුම්වල කාලපරිච්ඡේදය ඉක්මවා යන ප්‍රතිලාභ ලබාදෙනු ලබන කිසියම් අයිතම ඇතුළත් වන්නේද?	නැත	-	
2 මූල්‍ය ගාස්තු ඇතුළුව තොග, ගබඩා හෝ ස්ථාවර වත්කම් සමඟ සෘජුව සම්බන්ධ වන කිසියම් විද්‍යුමක් සලකා බලන ලද වත්කමෙහි ඇතුළත් නොකර ලාභ අලාභ ගිණුමෙහි වෙනම සලකා බලා තිබේද?	නැත	-	
3 ස්ථාවර වත්කම් අත්පත් කර ගැනීම හා සම්බන්ධ පොළීය, අඩු කිරීම් සහ මූල්‍ය ගාස්තු ලාභ අලාභ ගිණුමට ඇතුළත් කර තිබේද? කිරීම් සහ මූල්‍ය ගාස්තු ලාභ අලාභ ගිණුමට ඇතුළත් කර තිබේද?	නැත	-	

## මධ්‍යම ඉංජිනේරු උපදේශන කාර්යාංශය

වර්ෂ 1971 අංක 38 දරන මූල්‍ය පනතෙහි 13(6) ඡේදය ප්‍රකාරව ගිණුම් සමඟ ඉදිරිපත් කළ යුතු වාර්තාව

		ඔව්	නැත	වෙනත් කෙටි පිළිතුරක්
2.6	ලාභ අලාභ අයිතමවල වෙනස්වීම්			උපලේඛනය
1	පසුගිය වර්ෂය හා සැසඳීමේදී ලාභ අලාභ ගිණුමෙහි පෙන්වා ඇති අයිතමවල වෙනස්වීම් තොරතුරු ඇමුණුම 9 හි දක්වා ඇති ආකෘති පත්‍රය අනුව ලබා දෙන නියමිත පරිදි සම්පූර්ණ කරන ලද ඇමුණුම 9 මේ සමඟ ඉදිරිපත් කර ඇත.	-		
2.7	වෙන් කිරීම්			
1	1971 අංක 38 දරන මූල්‍ය පනතෙහි විධිවිධානවලට අනුකූලව පසුගිය ශේෂපත්‍ර දින දක්වා ලාභ වෙන්කිරීම් අනුමත කර තිබේද?	-		අදාල නොවේ
2	1971 අංක 38 දරන මූල්‍ය පනතෙහි විධි විධානවලට අනුකූලව වර්තමාන වර්ෂයේ ලාභවල යෝජිත වෙන්කිරීම් අනුමත කර තිබේද?	-		අදාල නොවේ
3	1971 අංක 38 දරන මූල්‍ය පනතෙහි විධිවිධානවලට අනුකූලව අතිරික්තවල වෙන්කිරීම් සඳහා අවශ්‍ය අනුමැතිය සඳහා අදාල අමාත්‍යාංශයට ඉල්ලුම් කර තිබේද?	-		අදාල නොවේ
4	වෙන්කිරීම් සඳහා පවතින ඉද්ධි අතිරික්තය ගණනය කිරීමේදී ඒකාබද්ධ අරමුදලට ඇති සියළු අතිවාර්ග දායකත්වයන් සිදු කර තිබේද?	ඔව්		
2.8	අයවැය හා සැසඳීමේදී වෙනස්වීම්			
1	වර්තමාන කාලපරිච්ඡේදය සඳහා ගිණුම්වල පවතින අයිතම සහ අයවැයෙහි පවතින අයිතම අතර ප්‍රධාන වෙනස්වීම් ඇමුණුම 10 හි දක්වා ඇති ආකෘතියෙහි පැහැදිලි කරන්න.			අපගේ ආයතනය විවෘත වෙළඳපොළෙහි පවතින උපදේශන සහ ටර්න්කී ව්‍යාපෘති භාර ගනී කාර්ය ලබා ගැනීම වෙළඳපොළ පැවතීම සහ තරගකාරීත්වය මත රඳා පවතී. විඛේදනීය යථානිරූපිත අයවැයක් සකස් කිරීම සිදු කළ නොහැක.
2	අයවැය ප්‍රතිදාන ධාරිතාවය සහ සත්‍ය ප්‍රතිදාන ධාරිතාවය අතර වෙනස්වීම් ඇමුණුම 10 හි දක්වා ඇති ආකෘති පත්‍රයෙහි පැහැදිලි කරන්න.			
3	ක්‍රියාපටිපාටි			
3.1	පහත විෂයයන් සම්බන්ධයෙන් ලිඛිත උපදෙස් හෝ අත්පොත් සකස් කර තිබේද?			
	(a) මිලදී ගැනීම්	ඔව්		අදාල නොවේ
	(b) විකිණීම්	-		
	(c) ලැබීම්	ඔව්		
	(d) ගෙවීම්	ඔව්		
	(e) බඩු වට්ටෝරු පාලන කිරීම	ඔව්		
	(f) අයවැයකරණය	ඔව්		
	(g) ප්‍රාග්ධන වියදුම් පාලන කිරීම	ඔව්		
	(h) ආරක්ෂාව සහ වත්කම් කළමනාකරණය කිරීම	ඔව්		
	(i) වැටුප් ලැයිස්තු	ඔව්		
	(j) විදේශ විනිමය වෙන්කිරීම්	ඔව්		
	(k) FEECs	-		අදාල නොවේ අදාල නොවේ

## මධ්‍යම ඉංජිනේරු උපදේශන කාර්යාංශය

වර්ෂ 1971 අංක 38 දරන මූල්‍ය පනතෙහි 13(6) ඡේදය ප්‍රකාරව ගිණුම් සමඟ ඉදිරිපත් කළ යුතු වාර්තාව

	ඔව්	හැර	වෙනත් කෙටි පිළිතුරක්
3.2 පහත දැක්වා ඇති දළ සඳහා පාලන ගිණුම් පොදු ලෙජරයෙහි පවත්වාගෙන යන්නේද?			
(a) ස්ථාවර වත්කම්	ඔව්		තනි තනි ණයගැත ගිණුම් පවත්වාගෙන යනු ලැබේ
(b) තොග	ඔව්		
(c) වෙළඳ ණය ගැතියන්	ඔව්		තනි තනි ණයහිමියන් ගිණුම් පවත්වාගෙන යනු ලැබේ
(d) සේවක ණය ගැතියන්	ඔව්		
(e) වෙළඳ ණය හිමියන්	ඔව්		
(f) ලැබිය යුතු තැන්පතු	ඔව්		
(g) ගෙවිය යුතු තැන්පතු	ඔව්		
(h) වෙනත් (විස්තර සමඟ)	ඔව්		
3.3 අභ්‍යන්තර විගණනයක් සිදු වන්නේද?	ඔව්	-	
3.4 මිලදී ගැනීමේ ඇණවුම්, ගෙවීම් වවුචර, විකුණුම් ඉන්වොයිස්, මුදල් ලැබීම්, පාණ්ඩු ලැබීම්, පාණ්ඩු හිකුත් කිරීමේ ඇණවුම් වැනි ගිණුම් වල මුල් ඇතුලත් කිරීම් වලට සහාය දක්වන සියළු වැදගත් ලිපිලේඛන පිළිබඳ සංවිකල්ප පාලනයක් තිබේද?	ඔව්	-	
<b>4 නීති, රෙගුලාසි ආදිය සමඟ අනුකූල වීම</b>			
1 ඉදිරිපත් කිරීමට අවශ්‍ය සියළු ආදායම් බදු ලැබීම් ඉදිරිපත් කර තිබේද?			
2 ආදායම් බදු ගෙවීමට හිඟව පවතිද?	ඔව්		
3 වටිනාකම් වකතු කිරීමේ බදු සම්බන්ධයෙන් ගෙවිය යුතු සියළු මුදල් ප්‍රමාණයන් නිසි වේලාවට ගෙවා තිබේද?	ඔව්		
4 දේශීය ආදායම් බදු නොගෙවීම සම්බන්ධයෙන් දඩ මුදල් අයකර තිබේද?	ඔව්	-	
5 සාප්පු හා කාර්යාල සේවක පනතෙහි විධිවිධානයන්ට අනුකූල වී තිබේද?	ඔව්	-	
6 විදේශ විනිමය සම්බන්ධ වන කොන්ත්‍රාතුවලට ඇතුලත් වීමේදී, මහ බැංකුවෙන්, විනිමය පාලකගෙන්, ක්‍රමසම්පාදන අමාත්‍යාංශයෙන් සහ වෙනත් අධිකාරීන්ගෙන් අවශ්‍ය අනුමැතිය ලබාගෙන තිබේද?	ඔව්	-	යොදාගත හැකි අවස්ථාවලදී
7 මේ වන තෙක් ක්‍රියාවට නංවා නොමැති අධ්‍යක්ෂ මණ්ඩල තීරණ තිබේද?		හැර	
8 අනුකූල නොවූ අමාත්‍ය මණ්ඩල, අමාත්‍යාංශ හෝ පාණ්ඩාගාර නියෝගයක් පවතිද?	ඔව්	හැර	
9 1971 අංක 38 දරන මූල්‍ය පනතෙහි සියළු විධිවිධානයන්ට අනුකූල වී තිබේද? ඡේදවල අංක සඳහන් කරන්න.		-	

## මධ්‍යම ඉංජිනේරු උපදේශන කාර්යාංශය

වර්ෂ 1971 අංක 38 දරන මූල්‍ය පනතෙහි 13(6) ඡේදය ප්‍රකාරව ගිණුම් සමඟ ඉදිරිපත් කළ යුතු වාර්තාව

	ඔව්	නැත	වෙනත් කෙටි පිළිතුරක්
<b>5 අලාභ</b>			අදාළ නොවේ
1 වර්ෂය තුළදී හඳුනාගත් සහ විදින්නට සිදු වූ අලාභ ඇමුණුම 11 හි සඳහන් ආකෘතිය ප්‍රකාරව ලබා දිය යුතු වේ.			
<b>6 අක්‍රිය සම්පත්</b>			
1 ක්‍රියාත්මක කළ හැකි කිසියම් පිරිසත, යන්ත්‍ර සූත්‍ර සහ උපකරණ ක්‍රියාත්මක නොකර පවතීද?	-	නැත	
2 කිසියම් පිරිසත, යන්ත්‍ර සූත්‍ර සහ උපකරණ උපයෝජනයට ලක්කර තිබේද?	-	නැත	
3 බැහැර කිරීමට නියමිත කිසියම් අතිරික්ත, අනවශ්‍ය හෝ යල්පිහු වත්කම් පවතීද?	-	නැත	
4 කිසියම් පිරිසත, යන්ත්‍ර සූත්‍ර ආදී අයිතමයන් සවිකිරීමට නියමිතව පවතීද?	-	නැත	අදාළ නොවේ
5 අක්‍රිය සම්පත්වල තොරතුරු ඇමුණුම 12හි දක්වා ඇති ආකෘති පත්‍රයෙහි දක්වා ඇති පරිදි ලබා දිය යුතුයි. නියමිත පරිදි සම්පූර්ණ කරන ලද ආකෘති පත්‍රය මේ සමඟ ඉදිරිපත් කර ඇත.	-		
<b>7 බැඳීම හා කොන්ත්‍රාත්</b>			
1 ඇතුළත් වූ කොන්ත්‍රාත් සම්බන්ධයෙන් කිසියම් අධ්‍යක්ෂවරයෙකුට හෝ සංස්ථාවට කිසියම් බැඳියාවක් තිබේද? එසේ නම්, අධ්‍යක්ෂවරයන් ඔවුන්ගේ බැඳියාවන් ප්‍රකාශ කර තිබේද?		නැත	එවැනි කොන්ත්‍රාත්
1A සම්බන්ධිත පාර්ශව සමඟ ගනුදෙනු පැවතිණිද?			සමූහය 2011 වර්ෂයේ සිට ව්‍යාපාර සිදු කරනු ලබන මධ්‍යම ඉංජිනේරු සේවා (පෞද්) සමාගමෙහි දායකයෙකු වී සිටී (එක් කොටසක් රු 100/- බැගින් කොටස් 100,000ක් සහ එක් කොටසක් රු10/- බැගින් කොටස 02ක්)
2 විදේශ සැපයුම්කරුවන් හෝ මිලදීගන්නන් සමඟ කොන්ත්‍රාත්වලට ඇතුළත් වී තිබේද?		නැත	
3 මිලදී ගැනීමකදී අවමය නොවන පාර්ශවයකට හෝ විකිණීමකදී ඉහළම පාර්ශවය නොවන පාර්ශවයකට කිසියම් කොන්ත්‍රාත්තුවක් ප්‍රදානය කර තිබේද?	-	නැත	
4 කොන්ත්‍රාත් නිශ්චය කිරීමේදී, පහත සඳහන් කරුණු සැලකිල්ලට ගනු ලැබුවේද? (a) විදේශ විනිමය පිරිවැය (b) ණය කොන්දේසි	-		අදාළ නොවේ අදාළ නොවේ
5 සිදු කරන ලද කාර්යයන්හි අවසන් පිරිවැය මුල් කොන්ත්‍රාත්තුවේ වටිනාකම ඉක්මවන මිලදී ගැනීම් හෝ ප්‍රාග්ධන වියදම් සඳහා කොන්ත්‍රාත් තිබේද?	-	නැත	

## මධ්‍යම ඉංජිනේරු උපදේශන කාර්යාංශය

වර්ෂ 1971 අංක 38 දරන මූල්‍ය පනතෙහි 13(6) ඡේදය ප්‍රකාරව ගිණුම් සමඟ ඉදිරිපත් කළ යුතු වාර්තාව

	ඔව්	හැක	වෙනත් කෙටි පිළිතුරක්
6 මුල් කොන්ත්‍රාත්තුව ප්‍රධානය කිරීමෙන් පසුව ටෙන්ඩර් හෝ මිල ගණන් කැඳවීමකින් තොරව කිසියම් කොන්ත්‍රාත්කරුවෙකු හෝ සැපයුම්කරුවෙකුට අමතර කාර්යයන් ප්‍රදානය කර තිබේද? එසේ නම්, ප්‍රදානය කරන ලද කාර්යයන්හි වටිනාකම කවරේද?	-	හැක	
7 මුලදී එකඟ වූ දිනට වඩා හිමි කිරීමේ දිනය දීර්ඝ කිරීමට සිදු වූ කිසියම් කොන්ත්‍රාත් පවතින්නේද?	-	හැක	
8 කොන්ත්‍රාත්කරු විසින් අත්හර දැමූ කොන්ත්‍රාත් පවතීද?	-	හැක	
9 මිල ගණන් හෝ ටෙන්ඩර්කැඳවීමකින් තොරව කිසියම් පාර්ශවයකට කොන්ත්‍රාත් ප්‍රදානය කර තිබේද?	-	හැක	
10 කොන්ත්‍රාත්තුවේ කොන්දේසි උල්ලංඝනය කරන ලද කොන්ත්‍රාත්කරුවන් හෝ සැපයුම්කරුවන් සිටීද?	-	හැක	
11 සමාලෝචිත කාල පරිච්ඡේදයේදී කිසියම් කොන්ත්‍රාත්කරුවෙකු සමඟ ආරවුලක් ඇති වී තිබේද?	-	හැක	
12 මිලගණන් හෝ ටෙන්ඩර්කැඳවීමකින් තොරව කිසියම් කොන්ත්‍රාත්තුවක් කිසියම් පාර්ශවයකට ලබා දී තිබේද?	T	හැක	
13 කොන්ත්‍රාත්කරුවන්, සැපයුම්කරුවන් සහ මිලදී ගන්නන් ගෙන් අය කරගත හැකි කිසියම් දණ්ඩන හෝ දඩ මුදල් තිබේද?	-	හැක	
14 වර්ෂය තුළදී ප්‍රදානය කරන ලද කොන්ත්‍රාත් පිළිබඳ තොරතුරු ඇමුණුම 13හි දක්වා ඇති ආකෘති පත්‍රය අනුව ලබා දිය යුතුයි	-	-	අදාළ නොවේ
<b>8 සිදු කරමින් පවතින ව්‍යාපෘති</b>			
1 සිදු කරමින් පවතින ප්‍රාග්ධන ව්‍යාපෘති පිළිබඳ තොරතුරු ඇමුණුම 14 හි දක්වා ඇති ආකෘති පත්‍රය අනුව ලබා දිය යුතුයි	-	හැක	
<b>9 කපා හැරීම්</b>			
1 පහත දක්වා ඇති කරුණු සම්බන්ධයෙන් කිසියම් මුදල් ප්‍රමාණයක් වර්ෂය තුළදී කපා හැර තිබේද?	-	ඔව්	
(a) විකුණුම් සඳහා ණයගැතියන්	-	හැක	
(b) සේවකයින්ගෙන් හිඟව පවතින ණය	-	හැක	
(c) කොන්ත්‍රාත්කරුවන්ගෙන් සහ සැපයුම්කරුවන්ගෙන් හිඟව පවතින ණය	-	හැක	
(d) වෙනත් පාර්ශවවලින් හිඟව පවතින ණය	-	හැක	
ඇමුණුම 15 හි දක්වා ඇති ආකෘති පත්‍රය අනුව කපා හරින ලද මුදල් ප්‍රමාණවල තොරතුරු ඉදිරිපත් කරන්න	-	-	
හිසමිත පරිදි සම්පූර්ණ කරන ලද ආකෘති පත්‍රය මේ සමඟ ඉදිරිපත් කර ඇත.			

# මධ්‍යම ඉංජිනේරු උපදේශන කාර්යාංශය

වර්ෂ 1971 අංක 38 දරන මූල්‍ය පනතෙහි 13(6) ඡේදය ප්‍රකාරව ගිණුම් සමඟ ඉදිරිපත් කළ යුතු වාර්තාව

	ඔව්	හැර	වෙනත් කෙටි පිළිතුරක්
<p><b>10 අධ්‍යක්ෂ මණ්ඩලය සඳහා තොරතුරු</b></p> <p>1 පහත දැක්වා ඇති කරුණු සඳහා ක්‍රමවත් තොරතුරු අධ්‍යක්ෂ මණ්ඩලයට ඉදිරිපත් කර තිබේද?</p> <p>(a) තොගයෙහි පවතින සියළු වර්ගයේ බඩු වට්ටෝරු                  (b) ණය ගැතියන්,                  (c) ප්‍රාග්ධන ව්‍යාපෘත,                  (d) නිෂ්පාදනය, සේවා සහ විකුණුම් සම්බන්ධ පිරිවැය ප්‍රකාශන සහ ලාභ අලාභ ගිණුම්                  (e) අයවැය අගයන්ට විරෝධීතාව තත්‍ය අගයන්හි වෙනස්වීම්,                  (f) මුදල් පුරෝකථන</p> <p>අධ්‍යක්ෂ මණ්ඩලය වෙත නිරන්තරයෙන් සපයන වෙනත් තොරතුරු කවරේද? ඇමුණුම 16 හි දැක්වා ඇති ආකෘති පත්‍රය අනුව අධ්‍යක්ෂ මණ්ඩලයට නිරන්තරයෙන් සපයනු ලබන තොරතුරු ඉදිරිපත් කරන්න නියමිත පරිදි සම්පූර්ණ කරන ලද ආකෘති පත්‍රය මේ සමඟ ඉදිරිපත් කර ඇත.</p> <p>ඇමුණුම්වල දැක්වෙනු ලබන තොරතුරු පහත දැක්වා ඇති මාතෘකා යටතේ සිරස් ඡේදි ආකරයට වගුගත කළ යුතු වේ.</p> <p><b>ඇමුණුම 1</b></p> <p>1. වත්කමෙහි ශ්‍රේණිය                  2. වත්කමෙහි වර්ගය                  3. සත්‍යාපනය කිරීමේ වර්ගය                  4. සත්‍යාපනය කරන ලද මුළු වත්කම්වල ප්‍රමාණය                  5. හිඟයන්හි වටිනාකම                  6. අතිරික්තයන්හි වටිනාකම                  7. පොත්වල ගලපන ලද අතිරික්තයන්                  8. පොත්වල ගලපන ලද හිඟ                  9. ශේෂ පත්‍රදිනට ගැලපීමට ඇති හිඟ                  10. ශේෂ පත්‍ර දිනට ගැලපීමට ඇති අතිරික්තයන්</p>	- - - - - - ඔව්	- - - - - - -	<p>වාර්ෂිකව මාසිකව අදාල හොඳේ වාර්ෂිකව</p> <p>අර්ධ වාර්ෂිකව</p> <p>මාසිකව</p> <p>උපලේඛනය ඇමුණා ඇත</p> <p>විගණනය සිදු කරන අවස්ථාවේදී එය ලබා දිය හැක</p>

## මධ්‍යම ඉංජිනේරු උපදේශන කාර්යාංශය

වර්ෂ 1971 අංක 38 දරන මූල්‍ය පනතෙහි 13(6) ඡේදය ප්‍රකාරව ගිණුම් සමඟ ඉදිරිපත් කළ යුතු වාර්තාව

	ඔව්	හැන	වෙනත් කෙටි පිළිතුරක්
<b>ඇමුණුම 2</b>	}		විගණනය සිදු කරන අවස්ථාවේදී එය ලබා දිය හැක
<ol style="list-style-type: none"> <li>වත්කම් විස්තරය</li> <li>සෘජු පිරිවැය සහ විනාශිත පිරිවැය අතර වෙනස</li> </ol>			
<b>ඇමුණුම 3</b>	}		අදාළ නොවේ
<ol style="list-style-type: none"> <li>බැරකම් සහ වෙන්කිරීම්වල විස්තර</li> <li>තක්සේරුකිරීමේ හෝ ගණනය කිරීමේ මුල් පදනමෙහි විස්තර</li> <li>මුල් පදනම මත වටිනාකම්</li> <li>තක්සේරු ගණනය කිරීමේ නව පදනමෙහි විස්තර</li> <li>නව පදනම මත වටිනාකම්</li> <li>වත්කම් මත වෙනස්වීම්වල බලපෑම</li> <li>වත්කම් මත වෙනස්වීම්වල බලපෑම</li> <li>වෙනත් බැරකම් සහ සංචිත මත වෙනස් වීම් වල බලපෑම අදාළ නොවේ</li> </ol>			

ආදායම	2014	2013	වෙනස් වීම
උපදේශන ගාස්තු	2,127,607,435	2,089,142,617	38,464,818
ඉදිකිරීම් ආදායම	11,273,975,233	13,043,575,541	(1,769,600,308)
අනෙකුත් ආදායම්	147,476,316	153,445,158	(5,968,842)
මූල්‍ය ආදායම්	154,451,475	217,808,170	(63,356,695)
	<b>13,703,510,459</b>	<b>15,503,971,486</b>	<b>(1,800,461,027)</b>
<b>වියදම්</b>			
ඉදිකිරීම් පිරිවැය	10,132,060,118	11,838,271,644	(1,706,211,526)
උපදේශන වියදම්	1,355,813,032	1,442,568,165	(86,755,133)
මෙහෙයුම් වියදම්	1,205,398,792	1,255,752,763	(50,353,971)
විකිණුම් හා බෙදාහැරීමේ වියදම්	314,175,035	335,210,717	(21,035,682)
මූල්‍යමය වියදම්	27,890,447	22,154,752	5,735,695
	<b>13,035,337,424</b>	<b>14,893,958,041</b>	<b>(1,858,620,617)</b>
<b>අතිරික්ත ආදායම් (බදු පෙර)</b>	<b>668,173,035</b>	<b>610,013,445</b>	<b>58,159,590</b>



# විගණකාධිපති දෙපාර්තමේන්තුව

## கணக்காய்வாளர் தலைமை அபிபதி திணைக்களம்

### AUDITOR GENERAL'S DEPARTMENT



මගේ අංකය } සිරිඑන්/බී/සීරීසීබී/එස්එ/2014 }  
 எனது இல. } }  
 My No. } Your No.

දිනය } 2016 නොවැම්බර් 16 දින }  
 திகதி } }  
 Date }

සභාපති,

ඉංජිනේරුමය කාර්යයන් පිළිබඳ මධ්‍යම උපදේශක කාර්යාංශය

**2014 දෙසැම්බර් 31 දිනෙන් අවසන් වර්ෂය සඳහා වූ ඉංජිනේරුමය කාර්යයන් පිළිබඳ මධ්‍යම උපදේශක කාර්යාංශයේ (CECB) මූල්‍ය ප්‍රකාශන හා ඉංජිනේරුමය කාර්යයන් පිළිබඳ මධ්‍යම උපදේශක කාර්යාංශයේ හා එහි පරිපාලිතයේ ඒකාබද්ධ මූල්‍ය ප්‍රකාශන පිළිබඳව 1971 අංක 38 දරන මුදල් පනතේ 14(2)(සී) වගන්තිය ප්‍රකාර විගණකාධිපති වාර්තාව**

2014 දෙසැම්බර් 31 දිනට මූල්‍ය තත්ත්ව ප්‍රකාශනය සහ එදිනෙන් අවසන් වර්ෂය සඳහා විස්තීර්ණ ආදායම් ප්‍රකාශන, හිමිකම් වෙනස්වීමේ ප්‍රකාශන සහ මුදල් ප්‍රවාහ ප්‍රකාශන සහ වැදගත් ගිණුම්කරණ ප්‍රතිපත්ති හා අනෙකුත් පැහැදිලි කිරීමේ තොරතුරුවල සාරාංශයකින් සමන්විත 2014 දෙසැම්බර් 31 දිනෙන් අවසන් වර්ෂය සඳහා වූ ඉංජිනේරුමය කාර්යයන් පිළිබඳ මධ්‍යම උපදේශක කාර්යාංශයේ (CECB) මූල්‍ය ප්‍රකාශන හා ඉංජිනේරුමය කාර්යයන් පිළිබඳ මධ්‍යම උපදේශක කාර්යාංශයේ හා එහි පරිපාලිතයෙහි ඒකාබද්ධ මූල්‍ය ප්‍රකාශන 1971 අංක 38 දරන මුදල් පනතේ 13(1) වගන්තිය හා 1957 අංක 49 දරන රාජ්‍ය කාර්මික සංස්ථා පනතේ 29(2) වගන්තිය සමඟ සංයෝජිතව කියවිය යුතු ශ්‍රී ලංකා ප්‍රජාතාන්ත්‍රික සමාජවාදී ජනරජයේ ආණ්ඩුක්‍රම ව්‍යවස්ථාවේ 154(1) ව්‍යවස්ථාවෙහි ඇතුළත් විධිවිධාන ප්‍රකාර මාගේ විධානය යටතේ විගණනය කරන ලදී. මුදල් පනතේ 14(2)(සී) වගන්තිය ප්‍රකාර කාර්යාංශයේ වාර්ෂික වාර්තාව සමඟ ප්‍රකාශයට පත්කළ යුතු යැයි මා අදහස් කරන මාගේ අදහස් දැක්වීම් හා නිරීක්ෂණයන් මෙම වාර්තාවේ දැක්වේ. පරිපාලිතයේ මූල්‍ය ප්‍රකාශන අදාළ පරිපාලිතයෙහි අධ්‍යක්ෂ මණ්ඩලය විසින් පත්කරන ලද ප්‍රසිද්ධ වෘත්තියෙහි නියැලි වරලත් ගණකාධිකාරී සමාගමක් විසින් විගණනය කරන ලදී. මුදල් පනතේ 13(7)(ඒ) වගන්තිය ප්‍රකාර විස්තරාත්මක වාර්තාවක් කාර්යාංශයේ සභාපති වෙත යථාකාලයේදී නිකුත් කරනු ලැබේ.

**1.2 මූල්‍ය ප්‍රකාශන සම්බන්ධයෙන් කළමනාකරණයේ වගකීම**

මෙම මූල්‍ය ප්‍රකාශන ශ්‍රී ලංකා ගිණුම්කරණ ප්‍රමිතීන්ට අනුකූලව පිළියෙල කිරීම හා සාධාරණ ලෙස ඉදිරිපත් කිරීම සහ වංචා හෝ වැරදි හේතුවෙන් ඇතිවිය හැකි ප්‍රමාණාත්මක සාවද්‍ය ප්‍රකාශනයන්ගෙන් තොරවූ මූල්‍ය ප්‍රකාශන පිළියෙල කිරීමට හැකිවනු පිණිස අවශ්‍යවන අභ්‍යන්තර පාලනය තීරණය කිරීම කළමනාකරණයේ වගකීම වේ.





**1.3 විගණකගේ වගකීම**

මාගේ විගණනය මත පදනම්ව මෙම මූල්‍ය ප්‍රකාශන පිළිබඳව මතයක් ප්‍රකාශ කිරීම මාගේ වගකීම වේ. මා විසින් උත්තරීතර විගණන ආයතනයන්ගේ ජාත්‍යන්තර විගණන ප්‍රමිතීන්ට (ISSAI 1000-1810) අනුරූප ශ්‍රී ලංකා විගණන ප්‍රමිතීන්ට අනුකූලව මාගේ විගණනය සිදුකරන ලදී. ආචාර ධර්මවල අවශ්‍යතාවන්ට මම අනුකූලවන බවට සහ මූල්‍ය ප්‍රකාශන ප්‍රමාණාත්මක සාවද්‍ය ප්‍රකාශයන්ගෙන් තොරවන්නේද යන්න පිළිබඳ සාධාරණ තහවුරුවක් ලබාගැනීම පිණිස විගණනය සැලසුම්කර ක්‍රියාත්මක කරන බවට මෙම ප්‍රමිති අපේක්ෂා කරයි.

මූල්‍ය ප්‍රකාශනවල දැක්වෙන අගයන් සහ හෙළිදරව් කිරීම්වලට අදාළ වන විගණන සාක්ෂි ලබාගැනීම පිණිස පරිපාටි ක්‍රියාත්මක කිරීම විගණනයට ඇතුළත් වේ. තෝරාගත් පරිපාටින්, වංචා හෝ වැරදි හේතුවෙන් මූල්‍ය ප්‍රකාශනවල ඇතිවිය හැකි ප්‍රමාණාත්මක සාවද්‍ය ප්‍රකාශයන්ගේ අවදානම් තක්සේරු කිරීම් ද ඇතුළත් විගණකගේ විනිශ්චය මත පදනම් වේ. එම අවදානම් තක්සේරු කිරීම්වලදී, අවස්ථාවෝචිතව උචිත විගණන පරිපාටි සැලසුම් කිරීම පිණිස කාර්යාංශයේ මූල්‍ය ප්‍රකාශන පිළියෙල කිරීමට සහ සාධාරණ ලෙස ඉදිරිපත් කිරීමට අදාළ වන්නාවූ අභ්‍යන්තර පාලනය විගණක සැලකිල්ලට ගන්නා නමුත් කාර්යාංශයේ අභ්‍යන්තර පාලනයේ සඵලදායීත්වය පිළිබඳව මතයක් ප්‍රකාශ කිරීමට අදහස් නොකරයි. කළමනාකරණය විසින් අනුගමනය කරන ලද ගිණුම්කරණ ප්‍රතිපත්තිවල උචිතභාවය හා යොදාගන්නා ලද ගිණුම්කරණ ඇස්තමේන්තුවල සාධාරණත්වය ඇගයීම මෙන්ම මූල්‍ය ප්‍රකාශනවල සමස්ත ඉදිරිපත් කිරීම පිළිබඳ ඇගයීමද විගණනයට ඇතුළත් වේ. විගණනයේ විෂය පථය සහ ප්‍රමාණය තීරණය කිරීම සඳහා 1971 අංක 38 දරන මුදල් පනතේ 13 වගන්තියේ (3) සහ (4) උපවගන්තිවලින් විගණකාධිපති වෙත අභිමතානුසාරී බලතල පැවරේ.

මාගේ මතය සඳහා පදනමක් සැපයීම උදෙසා මා විසින් ලබාගෙන ඇති විගණන සාක්ෂි ප්‍රමාණවත් සහ උචිත බව මාගේ විශ්වාසයයි.

**1.4 තත්වගණනය කළ විගණන මතය සඳහා පදනම**

මෙම වාර්තාවේ 2.2 හා 2.3 ඡේදයන්හි දක්වා ඇති කරුණු මත පදනම්ව මාගේ මතය තත්වගණනය කරනු ලැබේ.



2. මූල්‍ය ප්‍රකාශන

2.1 මතය

(අ) තත්ත්වගණනය කළ මතය - සමූහය

මෙම වාර්තාවේ 2.2 හා 2.3 ඡේදවල දක්වා ඇති කරුණුවලින් වන බලපෑම හැර, ඒකාබද්ධ මූල්‍ය ප්‍රකාශනවලින් 2014 දෙසැම්බර් 31 දිනට ඉංජිනේරුමය කාර්යයන් පිළිබඳ මධ්‍යම උපදේශක කාර්යාංශයේ හා එහි පරිපාලනයෙහි මූල්‍ය තත්ත්වය සහ එදිනෙන් අවසන් වර්ෂය සඳහා එහි මූල්‍ය ක්‍රියාකාරීත්වය හා මුදල් ප්‍රවාහ ශ්‍රී ලංකා ගිණුම්කරණ ප්‍රමිතීන්ට අනුකූලව සත්‍ය හා සාධාරණ තත්ත්වයක් පිළිබිඹු කරන බව මා දරන්නා වූ මතය වේ.

(ආ) තත්ත්වගණනය කළ මතය - ඉංජිනේරුමය කාර්යයන් පිළිබඳ මධ්‍යම උපදේශක කාර්යාංශය

මෙම වාර්තාවේ 2.3 ඡේදයේ දක්වා ඇති කරුණුවලින් වන බලපෑම හැර, මූල්‍ය ප්‍රකාශනවලින් 2014 දෙසැම්බර් 31 දිනට ඉංජිනේරුමය කාර්යයන් පිළිබඳ මධ්‍යම උපදේශක කාර්යාංශයේ මූල්‍ය තත්ත්වය සහ එදිනෙන් අවසන් වර්ෂය සඳහා එහි මූල්‍ය ක්‍රියාකාරීත්වය හා මුදල් ප්‍රවාහ ශ්‍රී ලංකා ගිණුම්කරණ ප්‍රමිතීන්ට අනුකූලව සත්‍ය හා සාධාරණ තත්ත්වයක් පිළිබිඹු කරන බව මා දරන්නා වූ මතය වේ.

2.2 සමූහයේ මූල්‍ය ප්‍රකාශන පිළිබඳ අදහස් දැක්වීම

පහත නිරීක්ෂණයන් කරනු ලැබේ.

(අ) ඉංජිනේරුමය කාර්යයන් පිළිබඳ මධ්‍යම උපදේශක කාර්යාංශයේ පරිපාලනය වන සීමාසහිත මධ්‍යම ඉංජිනේරු සේවා සමාගමේ (CESL) විගණකවරුන් විසින් පහත සඳහන් කරුණු මත පදනම්ව සමාලෝචිත වර්ෂයේ මූල්‍ය ප්‍රකාශන පිළිබඳව තත්ත්වගණනය කළ මතයක් ප්‍රකාශ කර තිබුණි.

(i) ඉදිකිරීම් ආදායම

පරිපාලනය විසින් ඉංජිනේරුමය කාර්යයන් පිළිබඳ මධ්‍යම උපදේශක කාර්යාංශය (CECB) සමඟ එළඹී ඉදිකිරීම් කොන්ත්‍රාත්තු කිහිපයක් සම්බන්ධයෙන් කොන්ත්‍රාත් ගිවිසුම් විගණනයට ඉදිරිපත් කර නොතිබුණි.



එබැවින් රු.8,860,283,658 ක් වූ කොන්ත්‍රාත් වටිනාකම පිළිබඳ නිරවද්‍යතාවය පරීක්ෂා කළ නොහැකි විය. ඒ අනුව, රු.860,857,496 ක් වූ කාර්යාංශයේ ඉදිකිරීම් ආදායම මූල්‍ය ප්‍රකාශනවල සාධාරණව දක්වා ඇති බව ප්‍රකාශ කළ නොහැකි විය.

**(ii) දේපල, පිරිසත හා උපකරණ සහ තොග**

පරිපාලනය විසින් ස්ථාවර වත්කම් හා තොග පිළිබඳ වාර්ෂික භෞතික සමීක්ෂණයේදී හඳුනා ගන්නා ලද වෙනස්කම් සඳහා කිසිදු ගැලපීමක් සිදු කර හෝ භාවිතා කළ නොහැකි තත්වයේ වූ ස්ථාවර වත්කම් හා තොග සඳහා කිසිදු ප්‍රතිපාදනයක් කර නොතිබුණි. ඒ අනුව, මෙය ශ්‍රී ලංකා ගිණුම්කරණ ප්‍රමිත 36 : භානිකරණය හා ශ්‍රී ලංකා ගිණුම්කරණ ප්‍රමිති : 02 : තොග යන ප්‍රමිතීන් වලින් බැහැර වීමකි.

තවද, ප්‍රධාන කාර්යාලයේ පොදු මූලස්ථානයේ හා අම්පාර මූලස්ථානයේ ව්‍යාපෘති වැඩබිම් 4 ක රු.180,724,757 ක පිරිවැයකින් ආවරණය වූ මුළු වත්කම් පිළිබඳව පරිපාලනය විසින් වාර්ෂික භෞතික සමීක්ෂණ සිදු කර නොතිබුණි.

එසේම, ගබඩා කළමනාකරණ පද්ධතියෙන් ජනනය වූ විස්තරාත්මක හා සාරාංශගත තොග වාර්තා අතර වෙනස්කම් අනාවරණය වූ අතර ස්ථාවර වත්කම් පිළිබඳ පොදු ලෙජර ශේෂයන් ගබඩා කළමනාකරණ පද්ධතියේ ශේෂයන්ට සෘජුවම උපුටා ගත නොහැකි වූ බව නිරීක්ෂණය විය.

ඒ අනුව, මූල්‍ය ප්‍රකාශනවල දක්වා ඇති දේපල, පිරිසත හා උපකරණ සහ තොගවල පැවැත්ම, නිරවද්‍යතාවය, අගය හා සම්පූර්ණත්වය පිළිබඳව සැහීමකට පත්වීමට මට නොහැකි විය.

**2.3 කාර්යාංශයේ (CECB) මූල්‍ය ප්‍රකාශන පිළිබඳ අදහස් දැක්වීම**

**2.3.1 ශ්‍රී ලංකා ගිණුම්කරණ ප්‍රමිතිවලට (ශ්‍රී ලං ගි ප්‍ර) අනුකූල වීම**

පහත නිරීක්ෂණයන් කරනු ලැබේ.

**(අ) ශ්‍රී ලං ගි ප්‍ර 11 - ඉදිකිරීම් කොන්ත්‍රාත්තු**

එක් එක් කොන්ත්‍රාත්තුව සඳහා වෙනම යෝජනා ඉදිරිපත් කර හා එක් එක් වත්කම සඳහා වෙනම පිරිවැය හා ආදායම හඳුනා ගැනීමට හැකියාව තිබුණද ප්‍රමිතියේ විධිවිධානවලට



පටහැනිව, ඉදිකිරීම් කොන්ත්‍රාත් විශාල සංඛ්‍යාවක් කාර්යාංශය විසින් තනි කොන්ත්‍රාත්තුවක් ලෙස හඳුනාගෙන තිබුණි.

(ආ) ශ්‍රී ලං ගි ප්‍ර 24 - සම්බන්ධිත පාර්ශවයන් හා සම්බන්ධිත පාර්ශව ගනුදෙනු

කාර්යාංශයේ කළමනාකාරිත්වය පරිපාලනයේ මෙහෙයුම් කාර්යයන්වලට සම්බන්ධ වීම එනම්, කාර්යාංශයේ නියෝජ්‍ය සාමාන්‍යාධිකාරී (මුදල්) පරිපාලනයේ මූල්‍ය කළමනාකරු ලෙස සේවය කිරීම හා කාර්යාංශයේ මූල්‍යස්ථාන කාර්යාලවල අතිරේක සාමාන්‍යාධිකාරීවරුන් පරිපාලනයේ මූල්‍යස්ථාන කාර්යාලවල මෙහෙයුම් කළමනාකරුවන් ලෙස සේවය කිරීම මූල්‍ය ප්‍රකාශනවල හෙළිදරව් කර නොතිබුණි.

2.3.2 ගිණුම්කරණ අඩුපාඩු

පහත නිරීක්ෂණයන් කරනු ලැබේ.

- (අ) ව්‍යාපෘති අංක D 1752 හා D 1459 ට අදාළව 2014 දෙසැම්බර් 31 දිනට කිසිදු කොන්ත්‍රාත් විවලනයක් නොතිබුණි. කෙසේ වුවද 2014 වර්ෂය සඳහා එම ව්‍යාපෘතිවලින් ලාභය ගණනය කිරීමේදී අසම්භාව්‍යයන් සඳහා ප්‍රතිපාදනය ලෙස රු.29,725,756 ක මුදලක් සම්පූර්ණ කිරීමේ ප්‍රතිශත ක්‍රමය පදනම් කරගෙන ගිණුම්ගත කර තිබුණි. එහි ප්‍රතිඵලයක් ලෙස සමාලෝචිත වර්ෂය සඳහා ආදායම රු.18,001,315 කින් වැඩියෙන් දක්වා තිබුණි.
- (ආ) ගම්පහ මූල්‍යස්ථාන කාර්යාලයේ අතිරික්ත තොග විෂයයන් විකිණීමෙන් ලැබුණු මුදල් රු.248,180 ක් වූ අතර, එහි පොත් අගය රු.147,650 ක් විය. කෙසේ වුවද, සමාලෝචිත වර්ෂය සඳහා මූල්‍ය ප්‍රකාශනවල ඉහත වෙනස ගලපා නොතිබුණි.
- (ඇ) ලන්ඩනයේ ශ්‍රී ලංකා මහ කොමසාරිස් කාර්යාලයට අනුයුක්ත කාර්ය මණ්ඩලයේ උපයෝජනය සඳහා නිල නිවාස ඉදි කිරීම වෙනුවෙන් කොන්ත්‍රාත් මුදල රු.794,805,809 ක් විය. සමාලෝචිත වර්ෂය තුළ කාර්යාංශය විසින් ඉදිරිපත් කරන ලද ගෙවීම් සහතිකය අනුව, සහතික කරන ලද වැඩ හා ලැබුණු මුදල පිළිවෙලින් රු.762,904,603 ක්, හා රු.543,902,642 ක් විය. කෙසේ වුවද, රු.109,261,571 ක ණයගැති ශේෂය හා රු.4,652,095 ක ගනුදෙනුකරුට ගෙවිය යුතු ශේෂය ජාත්‍යන්තර අංශයේ මූල්‍ය ප්‍රකාශනවල දක්වා නොතිබුණි. එබැවින් ණයගැති ශේෂය හා ගනුදෙනුකරුට ගෙවිය යුතු ශේෂය එම මුදලින් අඩුවෙන් දක්වා තිබුණි.



- (ඇ) 2014 වර්ෂය තුළ ලැබුණු භාණ්ඩ සඳහා ගෙවන ලද රු.1,048,954 ක මුදලක් ණයහිමි ශේෂයෙන් අඩු කර නොතිබුණි. එබැවින් සමාලෝචිත වර්ෂය සඳහා ණයහිමි ශේෂය එම මුදලින් වැඩියෙන් දක්වා තිබුණි.
- (ඉ) සම්පූර්ණයෙන් නිම කරන ලද ඉදිකිරීම් කොන්ත්‍රාත්වලට අදාළව, රු.4,086,494 ක් හා රු.210,597 ක් වූ පිළිවෙලින් ලැබිය යුතු හා ගෙවිය යුතු ශේෂ, නිරවුල් කිරීමෙන් තොරව මූල්‍ය ප්‍රකාශනවල දක්වා තිබුණි.
- (ඊ) සමාලෝචිත වර්ෂය සඳහා කොන්ත්‍රාත් ආදායම නිශ්චය කර ගැනීමේදී සම්පූර්ණයෙන් නිම කරන ලද ව්‍යාපෘති 09 කට අදාළව ගැලපීම් කරන ලද රු.701,343,919 ක් වූ කොන්ත්‍රාත් වටිනාකම ගිණුම්ගත කර නොතිබුණි. එහි ප්‍රතිඵලයක් ලෙස මූල්‍ය ප්‍රකාශනවල දැක්වෙන ඉදිකිරීම් ආදායම රු.93,795,134 කින් අඩුවෙන් දක්වා තිබුණි.

**2.3.3 ලැබිය යුතු හා ගෙවිය යුතු ගිණුම්**

ඉංජිනේරු ප්‍රසම්පාදන කොන්ත්‍රාත් අංශයේ හා උපදේශක අංශයේ ණයගැති ශේෂ පිළිවෙලින් රු.59,128,609 ක් හා රු.77,089,879 ක් 2014 දෙසැම්බර් 31 දිනට වර්ෂ 05 කට වැඩි කාලයක් හිඟ හිට පැවති අතර එම ශේෂ 2016 මාර්තු 31 වන විටත් අය කර නොතිබුණි.

**2.3.4 විගණනය සඳහා සාක්ෂි නොවීම**

කාර්යාංශයේ මූලස්ථාන කාර්යාල විසින් උප - කොන්ත්‍රාත්කරුවන්ට ගෙවිය යුතු මුදල් සඳහන් කරමින් රඳවා ගැනීම් මුදල් සඳහා ලේඛනයක් පවත්වා නොතිබුණ අතර සමාලෝචිත වර්ෂය අවසානයට උප කොන්ත්‍රාත්කරුවන්ට ගෙවිය යුතු රු.20,888,711 ක රඳවා ගැනීම් මුදල් සඳහා උපලේඛනයක් විගණනයට ඉදිරිපත් කර නොතිබුණි. එබැවින් මූල්‍ය ප්‍රකාශනවල දැක්වෙන ගෙවිය යුතු රඳවා ගැනීම් මුදල් පිළිබඳ නිරවද්‍යතාවය හා විශ්වාසදායීත්වය විගණනයේදී තහවුරු කළ නොහැකි විය.



2.3.5 නීති, රීති, රෙගුලාසි හා කළමනාකරණ තීරණ ආදියට අනුකූල නොවීම

විගණනයේදී නිරීක්ෂණය වූ අනුකූල නොවීම් අවස්ථා පහත දැක්වේ.

නීති, රීති හා රෙගුලාසි ආදියට යොමුව	අනුකූල නොවීම
(අ) 1971 අංක 38 දරන මුදල් පනතේ 14(1) වගන්තිය	සමාලෝචිත වර්ෂය සඳහා කෙටුම්පත් වාර්ෂික වාර්තාවේ පිටපතක් විගණකාධිපති වෙත ඉදිරිපත් කර නොතිබුණි.
(ආ) 1994 ජුනි 04 දිනැති අංක 95 දරන රාජ්‍ය ව්‍යාපාර වක්‍රලේඛය	මහා භාණ්ඩාගාරයේ අනුමැතිය නොමැතිව රැඳවීම් දීමනා, පුද්ගලික දීමනා සහ වෘත්තීය දීමනා ආදී විවිධ දීමනා කාර්යාංශයේ ස්ථීර හා කොන්ත්‍රාත් සේවකයින්ට ගෙවා තිබුණි. සමාලෝචිත වර්ෂය සඳහා එසේ ගෙවන ලද මුළු දීමනා මුදල රු.228,806,607 ක් විය.
(ඇ) 2006 - රජයේ ප්‍රසම්පාදන මාර්ගෝපදේශ සංග්‍රහයේ 4.2.1 මාර්ගෝපදේශය	සමාලෝචිත වර්ෂය සඳහා ප්‍රධාන ප්‍රසම්පාදන සැලැස්මක් පිළියෙල කර නොතිබුණි.
(ඈ) 2002 නොවැම්බර් 28 දිනැති අංක ඩීඑම්එස්/2002/(2) දරන කළමනාකරණ විගණන දෙපාර්තමේන්තු වක්‍රලේඛය හා මුදල් රෙගුලාසි 802(1)	කාර්යාංශයේ උතුරු මාර්ග අංශය හා ජාත්‍යන්තර අංශය විසින් ප්‍රමාණාත්මක විස්තර සහිතව වත්කම් ලේඛනයක් පවත්වා නොතිබුණි.
(ඉ) මුදල් රෙගුලාසි 135	ජාත්‍යන්තර අංශයේ ගෙවීම් වවුචර් පිළියෙල කිරීම, බලය දීම හා සහතික කිරීම එකම නිලධාරියෙකු විසින් සිදු කර තිබුණි.



**3. මූල්‍ය සමාලෝචනය**

---

**3.1 මූල්‍ය ප්‍රතිඵල**

---

ඉදිරිපත් කරන ලද මූල්‍ය ප්‍රකාශන අනුව, සමාලෝචිත වර්ෂය සඳහා ඉංජිනේරුමය කාර්යයන් පිළිබඳ මධ්‍යම උපදේශක කාර්යාලයේ හා සමූහයේ මෙහෙයුම්වලින් වූ ප්‍රතිඵලය පිළිවෙලින් රු.536,383,250 ක හා රු.668,173,035 ක බදු පූර්ව ශුද්ධ ලාභයක් වූ අතර, ඊට අනුරූපව ඉකුත් වර්ෂයේ බදු පූර්ව ශුද්ධ ලාභය පිළිවෙලින් රු.584,746,149 ක් හා රු.610,013,445 ක් වූයෙන් මූල්‍ය ප්‍රතිඵලවල පිළිවෙලින් රු.48,362,899 ක පිරිහීමක් හා රු.58,159,590 ක වර්ධනයක් දැක්වුණි. කාර්යාලයේ මූල්‍ය ප්‍රතිඵලයේ පිරිහීම සඳහා ප්‍රධාන වශයෙන් හේතු වූයේ පෙර වර්ෂයට සාපේක්ෂව ඉදිකිරීම් ආදායම පහත වැටීමයි.

**3.2 විග්‍රහාත්මක මූල්‍ය සමාලෝචනය**

---

පහත නිරීක්ෂණයන් කරනු ලැබේ.

- (අ) සේවකයන් 1,620 කින් සමන්විත එහි කාර්ය මණ්ඩලය හා රු.17,027,483,910 ක මුළු වත්කම් පදනම උපයෝජනය කර ගනිමින් සමාලෝචිත වර්ෂය තුළදී කාර්යාලය විසින් රු.536,383,250 ක බදු පූර්ව ශුද්ධ ලාභයක් උපයාගෙන තිබුණි. එබැවින් ලාභය, කාර්යාලයේ මුළු වත්කම්වලින් සියයට 3.15 කින් නියෝජනය විය.
- (ආ) ඉදිකිරීම් අංශයේ ආදායම 2014 වර්ෂයේ රු.13,042,021,420 සිට රු.11,127,444,260 දක්වා අඩු වී තිබූ අතර එම අඩුවීම ඉකුත් වර්ෂයට සාපේක්ෂව සියයට 14.6 ක් නියෝජනය විය.
- (ඇ) ඉකුත් වර්ෂයට සාපේක්ෂව සමාලෝචිත වර්ෂයේ මෙහෙයුම් ලාභාන්තිකය හා ශුද්ධ ලාභ ආන්තිකය පිළිවෙලින් සියයට 3.08 ක් හා සියයට 2.21 ක් විය. එබැවින් ලාභ ආන්තික පිළිවෙලින් සියයට 0.25 කින් හා සියයට 0.05 කින් පමණක් වැඩි වී තිබුණි.



**4. මෙහෙයුම් සමාලෝචනය**

**4.1 කාර්යසාධනය**

ශ්‍රී ලංකාවේ ජාතික අවශ්‍යතා සම්පූර්ණ කිරීම සඳහා ප්‍රධාන වශයෙන් උපදේශක සේවා භාර ගැනීමට 1973 වර්ෂයේදී ඉංජිනේරුමය කාර්යයන් පිළිබඳ මධ්‍යම උපදේශක කාර්යාංශය සංස්ථාපනය කර තිබුණු අතර, සියලු වර්ගයේ ඉංජිනේරු උපදේශක සේවාවන් සමඟ ජාතියට සේවය කිරීම සඳහා අවශ්‍ය සියලු භෞතික හා මානව සම්පත් සහිතව කාර්යාංශයේ උපදේශක අංශය සම්පාදනය කර ඇත. කෙසේ වුවද වර්තමානයේදී කාර්යාංශය උපදේශක කාර්යයන්හි නිරත වීමට වඩා ඉදිකිරීම් වැඩ සිදු කිරීම කෙරෙහි ප්‍රධාන වශයෙන් කේන්ද්‍ර කර තිබුණි.

2014 වර්ෂය සඳහා කාර්යාංශයේ මෙහෙයුම් ආදායමෙන්, සියයට 15.8 ක් පමණක් උපදේශක සේවා සැපයීම මඟින් උපයාගෙන තිබූ අතර ඉතිරි මුදල ඉදිකිරීම් වැඩවලින් උපයාගෙන තිබුණි. රාජ්‍ය සංවර්ධන හා නිර්මාණ නීතිගත සංස්ථාව, රාජ්‍ය ඉංජිනේරු සංස්ථාව, ගොඩනැගිලි දෙපාර්තමේන්තුව ආදී ඉදි කිරීම් වැඩ භාරගන්නා රජය සතු ආයතන රැසක් පවතින නමුත් උපදේශක කාර්යයන් භාරගනු ලබන්නේ ඉංජිනේරුමය කාර්යයන් පිළිබඳ මධ්‍යම උපදේශක කාර්යාංශය හා රාජ්‍ය ඉංජිනේරු සංස්ථාව පමණකි. ඒ අනුව ඉදිකිරීම් කාර්යයන්හිදී කාර්යාංශයේ ව්‍යාපාර පිරිවැටුම හා වැඩ පරිමාව ඉතා ඉහළ බැවින් ආරම්භයේදී කාර්යාංශයට පවරන ලද නියෝගාත්මක කාර්යය වන ඉංජිනේරු උපදේශක සේවා සඳහා කාර්යාංශය විසින් උපයාමාර්ගිකව අරමුණු කර නොමැති බව පෙනී යයි. ඉංජිනේරු උපදේශක සේවාවලට වඩා ඉදිකිරීම් වැඩ මත යැපීමේ ඉහළ ප්‍රවණතාවය හේතුවෙන් ජාතික අවශ්‍යතාවය වූ ඉංජිනේරු උපදේශක ක්ෂේත්‍රය වඩා සාර්ථකව කිරීම සඳහා වූ නිල නියෝගය මඟින් දී තිබූ ක්‍රමෝපාය හා ඒකායන අවස්ථාව කාර්යාංශයට නැති වී යාම සිදු විය හැකි වේ. එබැවින්, කාර්යාංශය විසින් කාර්යාංශයේ ප්‍රධාන අරමුණු ඉටු කර ගැනීම සඳහා මෙම ක්ෂේත්‍රයේ විශේෂඥයින්ගේ උපරිම උපයෝජනය ලබා ගැනීම මඟින් ඉංජිනේරු උපදේශක කාර්යයන් සඳහා අරමුණු කිරීම වඩාත් අවශ්‍ය වේ.

**4.2 මතභේදයට තුඩු දෙන ගනුදෙනු**

පහත නිරීක්ෂණයන් කරනු ලැබේ.

- (අ) මාගේ පෙර වර්ෂයේ විගණන වාර්තාවලින් වාර්තා කර ඇති පරිදි, 2012 වර්ෂයේ මාර්ග ව්‍යාපෘති සිදු කිරීම සඳහා ප්‍රාග්ධන ප්‍රදාන ලෙස ආර්ථික සංවර්ධන අමාත්‍යාංශයෙන් රු.මිලියන 3,601 ක් වටිනා වත්කම් කාර්යාංශයට ලැබී තිබුණි. 2013 වර්ෂයේදී කරන ලද කොන්ත්‍රාත් ගෙවීම්වලින් රු.මිලියන 250 ක මුදලක් ආර්ථික සංවර්ධන අමාත්‍යාංශය





විසින් අයකර ගෙන තිබුණි. තවද එම වත්කම් පිළිබඳ කිසිදු වෘත්තීමය අගය කිරීමක් සිදු කිරීමෙන් තොරව සහ රු.මිලියන 3,351 ක ප්‍රදාන කොටස සැලකීමෙන් තොරව කාර්යාංශය විසින් රු.මිලියන 250 ක් පමණක් වත්කමක් ලෙස ගිණුම්ගත කර තිබුණි.

- (ආ) 2009 අංක 09 දරන ජාතිය ගොඩනැගීමේ බදු පනත හා 2002 අංක 14 දරන එකතු කළ අගය මත බදු පනතේ විධිවිධානවලට පටහැනිව මුදල් පදනම මත කාර්යාංශය විසින් ජාතිය ගොඩනැගීමේ බදු (NBT) හා එකතු කළ අගය මත බදු (VAT) ගෙවනු ලැබේ.
- (ඇ) මහා භාණ්ඩාගාරයේ පූර්ව අනුමැතිය ලබා ගැනීමෙන් තොරව, කාර්යාංශයේ අධ්‍යක්ෂ මණ්ඩලය විසින් දිරි දීමනා යෝජනා ක්‍රම හා දිරි දීමනා ගෙවීම් රාශියක් එහි කාර්ය මණ්ඩලයට අනුමත කර තිබුණි. 2014 වර්ෂයේදී එසේ ගෙවන ලද මුළු දිරි දීමනා මුදල රු.101,116,669 ක් විය.
- (ඈ) කාර්යාංශය විසින් භාර ගන්නා ලද ඉදි කිරීම් කොන්ත්‍රාත්තුවලින් සියයට 90 ක ප්‍රමාණයක් එහි පරිපාලනයට, එනම්, සීමිත මධ්‍යම ඉංජිනේරු සේවා සමාගමට, (CESL). එම සමාගම පිහිටුවීමේ ප්‍රධාන අරමුණ වූ තරඟකාරී ලංසු ක්‍රමය මඟින් කොන්ත්‍රාත්තුව ලබා ගැනීමට ඉඩ ලබා නොදෙමින් උප කොන්ත්‍රාත්තුව දී තිබුණි.

කාර්යාංශයට අයත් මානව, භෞතික හා වෙනත් සම්පත් යොදා ගනිමින් ඉහත කාර්යයන් සිදු කර තිබූ බව තවදුරටත් නිරීක්ෂණය විය. උදාහරණයක් වශයෙන් ආයතන දෙක සඳහාම ප්‍රමාණ පත්‍ර, ඇස්තමේන්තු හා ඉන්වොයිසි පිළියෙල කිරීම සිදු කරනු ලබන්නේ කාර්යාංශයේ එකම කාර්ය මණ්ඩලයක් විසිනි.

#### 4.3 අවධිමත් ගනුදෙනු

පහත නිරීක්ෂණයන් කරනු ලැබේ.

- (අ) ගෙවීම් කරන අවස්ථාවේදී එකතු කළ අගය මත බදු (VAT) ලියාපදිංචි අංක හා එකතු කළ අගය මත බදු ඉන්වොයිසිවල වලංගු භාවය පරීක්ෂා කිරීමෙන් තොරව එකතුව රු.9,992,930 ක් වූ එකතු කළ අගය මත බදු (VAT) කාර්යාංශය විසින් කොන්ත්‍රාත්කරුවන් 40 දෙනෙකුට ගෙවා තිබුණි. පසුව, කොන්ත්‍රාත්කරුවන් විසින් සඳහන් කර ඇති එකතු කළ අගය මත බදු අංක හා නම් අක්‍රීය ඒවා බව පෙනී ගොස් තිබුණි.
- (ආ) අකුරේගොඩ ආරක්ෂක මූලස්ථානය ඉදි කිරීම සඳහා උපදේශක සේවා සැපයීමට අදාළව 2014 වර්ෂය අවසානයට මූල්‍ය ප්‍රකාශනවල රු.169,932,979 ක ණයගැති ශේෂයක් දක්වා තිබුණද රු.1,556,900,395 ක කොන්ත්‍රාත් මිලකට ආරක්ෂක අමාත්‍යාංශය සමඟ



ගිවිසුමට එළඹ තිබුණේ 2015 සැප්තැම්බර් 18 දින දීය. මෙම ඉදිකිරීම සඳහා 2012 වර්ෂයේ සිට කාර්යාංශය විසින් උපදේශක සේවා සපයා තිබූ බව තවදුරටත් නිරීක්ෂණය විය.

**4.4 හඳුනාගන්නා ලද පාඩු**

පහත නිරීක්ෂණයන් කරනු ලැබේ.

- (අ) සම්මත තාක්ෂණික කමිටුව විසින් 2013 ජූලි 23 දින අනුමත කරන ලද අංක 1235 දරන ව්‍යාපෘතියේ කොන්ත්‍රාත් වටිනාකම රු.115,428,867 ක් විය. කෙසේ වුවද මෙම ව්‍යාපෘතිය සඳහා දරන ලද තථ්‍ය පිරිවැය රු.133,100,436 ක් වූ අතර, ඉන් රු.126,908,006 ක් පමණක් සේවා දායකයාගෙන් ලැබී තිබුණි. එබැවින් මෙම ව්‍යාපෘතිය වෙනුවෙන් කාර්යාංශය දරන ලද පාඩුව රු.6,192,430 ක් විය.
- (ආ) අවිධිමත් ගිණුම්කරණය හා දුර්වල කොන්ත්‍රාත් පරිපාලනය හේතුවෙන් කාර්යාංශය භාර ගන්නා ලද ඉදි කිරීම් කොන්ත්‍රාත් වැඩ 51 කට අදාළව සමාලෝචිත වර්ෂය තුළ රු.42,473,362 ක පාඩුවක් දරා තිබුණි.

**4.5 මානව සම්පත් කළමනාකරණය**

කාර්යාංශයේ 2014 දෙසැම්බර් 31 දිනට අනුමත හා තථ්‍ය සේවක සංඛ්‍යාව පිළිවෙලින් 1,620 ක් හා 1,369 ක් විය. ඒ අනුව සියලු සේවක වර්ගවල අනුමත සේවක සංඛ්‍යාවේ 251 ක පුරප්පාඩු පැවතුණි. මෙම තනතුරු පුරප්පාඩු පිරවීම සඳහා ප්‍රමාණවත් පියවර ගැනීමක් විගණනයේදී නිරීක්ෂණය නොවීය.

**5. ගිණුම් කටයුතුභාවය හා යහපාලනය**

**5.1 සංයුක්ත සැලැස්ම**

2014 – 2016 කාල පරිච්ඡේදය සඳහා සංයුක්ත සැලැස්මක් පිළියෙල කර තිබුණද, 2003 ජුනි 02 දිනැති අංක පීඊඩී 12 දරන රාජ්‍ය ව්‍යාපාර වක්‍රලේඛයට අනුකූලව පහත සඳහන් වැදගත් කරුණු සඳහා ප්‍රමාණවත් අවධානයක් යොමු කර නොතිබුණි.



- i. පහත සඳහන් වර්ගයන් යටතේ කාර්යාංශයේ තිබෙන වර්තමාන සම්පත් ඇතුළත් කර නොතිබුණි.
  - ඉඩම් හා ගොඩනැගිලි
  - තාක්ෂණික ඥානය
  - ඉදිකිරීම් හා මෙහෙයුම් පහසුකම්
- ii. ඉකුත් වර්ෂ 3 ක මෙහෙයුම් ප්‍රතිඵල පිළිබඳ සමාලෝචනයක් ඇතුළත් කර නොතිබුණි.
- iii. සැලසුම් කළ කාල පරිච්ඡේදය තුළ අරමුණු හා ඉලක්ක ඉටුකර ගැනීමේ වගකීම දක්වා නොතිබුණි.
- iv. විශේෂයෙන් ඉදිකිරීම් හා උපදේශක සේවා මෙහෙයුම් සඳහා ක්‍රමෝපායන් සකස් කර නොතිබුණි.
- v. මුදල් වර්ෂය ආරම්භ වීමට දින 15 කට පෙර අධ්‍යක්ෂ මණ්ඩලය විසින් සැලැස්ම අනුමත කර අදාළ බලධාරීන් වෙත යවා නොතිබුණි.
- vi. සැලැස්ම වක්‍රීය සැලැස්මක් ලෙස වාර්ෂිකව සංශෝධනය කර නොතිබුණි.

**5.2 අයවැය ලේඛනමය පාලනය**

අයවැය හා තර්‍යා සංඛ්‍යා අතර සැලකිය යුතු විචලනයන් නිරීක්ෂණය වූයෙන් අයවැය ලේඛනය ඵලදායී කළමනාකරණ පාලන කාරකයක් ලෙස යොදා ගෙන නොතිබූ බව නිරීක්ෂණය විය.

**6. පද්ධති හා පාලන**

විගණනයේදී නිරීක්ෂණය වූ පද්ධති හා පාලන අඩුපාඩු කාර්යාංශයේ සභාපතිවරයාගේ අවධානයට වරින් වර යොමු කරන ලදී. පහත සඳහන් පාලන ක්ෂේත්‍රයන් කෙරෙහි විශේෂ අවධානය යොමු විය යුතු වේ.

- |   |   |
|---|---|
| (අ) වත්කම් කළමනාකරණය                    | මාර්ග ව්‍යාපෘති සඳහා ආර්ථික සංවර්ධන අමාත්‍යාංශයෙන් ලැබුණු වත්කම් සාධාරණව අගය කර සමාලෝචිත වර්ෂය අවසානයට මූල්‍ය ප්‍රකාශනවලට ගෙන නොතිබුණි. |
| (ආ) ඉන්වෙන්ට්‍රි පාලනය හා තොග කළමනාකරණය | සමාලෝචිත වර්ෂය අවසානයට වැඩ බිමේ තිබෙන ඉන්වෙන්ට්‍රි හා තොග මූල්‍ය ප්‍රකාශනවලට ගෙන නොතිබුණි.  |
| (ඇ) ඉන්වොයිස් කිරීම                     | ඉදිකිරීම් කොන්ත්‍රාත්තුවල තර්‍යා වැඩ වටිනාකම මූල්‍ය ප්‍රකාශනවලට ගෙන නොතිබුණි.   |
| (ඈ) ණයගැතියන් හා ලැබිය යුතු මුදල්       | ණයගැති ශේෂයන් හා ලැබිය යුතු මුදල් අයකර ගැනීමට කාර්යාංශය කිසිදු පියවරක් ගෙන නොතිබුණි.  |
| (ඉ) ගිණුම්කරණය                          | සමහර ගනුදෙනු විධිමත්ව ගිණුම්ගත කර නොතිබුණි.   |

එච්.එම්.ගාමිණී විජේසිංහ  
 විගණකාධිපති

# මුද්‍රකා හි පසුබිම

මධ්‍යම ඉංජිනේරු උපදේශන කාර්යාංශය (මුද්‍රකා) ජල සම්පත් සංවර්ධන ව්‍යාපෘති සඳහා බහු-විෂය ඉංජිනේරු උපදේශන සේවා සැපයීම සඳහා 1973 අප්‍රේල් මස 12 වැනි දින පිහිටුවන ලදී. එය 1957 අංක 49 දරන රාජ්‍ය කර්මාන්ත සංස්ථා පනත යටතේ පිහිටුවන ලද ව්‍යවස්ථාපිත ආයතනයකි.

ශ්‍රී ලංකාවේ විශාලතම සංවර්ධන ව්‍යාපෘති සමහරක ප්‍රමුඛස්ථානය ගත් කාර්යාංශය ශ්‍රී ලංකාවේ විවිධ ඉංජිනේරුමය විෂයයන්වල පුළුල් පරාසයක ප්‍රවීණතාවක් සහිත ප්‍රධාන උපදේශන ආයතනය වේ. මහවැලි ව්‍යාපෘතිය (ශ්‍රී ලංකාවේ විශාලතම ගංගාවේ ජල ගැලීම සංවර්ධනය කිරීම) ක්‍රියාවට නැංවීමේ එක් ප්‍රධාන ආයතනයක් ලෙස මුද්‍රකා ක්‍රියා කරන ලදී. රූපියල් බිලියන ගණනක මෙම ව්‍යාපෘති ක්‍රියාවට නැංවීමේදී කාර්යාංශය අන්තර්ජාතික උපදේශකයින් කිහිප දෙනෙකු සමඟ සහයෝගීව කටයුතු කරන ලද අතර මෙම සහයෝගීතා තුළින් ශක්තිමත් ඉංජිනේරුමය නිපුණත්වයන් සහ ප්‍රවීණතාවන් වැඩිදියුණු කරගෙන ඇත. ප්‍රධාන ජල විදුලි සහ වාර්මාර්ග ව්‍යාපෘති ආශ්‍රිත ව්‍යාපෘති හා සම්බන්ධ සියළු යටිතලව්‍යුහ (ප්‍රවේශ මාර්ග, පාලම්, ගොඩනැගිලි සහ ජල සැපයුම්) සැලසුම් කිරීම සහ අධීක්ෂණය කිරීම සඳහා කාර්යාංශය වගකිවයුතු විය. සමාජ ආර්ථික අංශ (නැවත පදිංචි කිරීම, ප්‍රජා සංවර්ධන) සහ පාරිසරික අධ්‍යයන මෙම ප්‍රධාන ව්‍යාපෘති වල ඒකාබද්ධ කොටසක් විය.

## මුද්‍රකා හි ප්‍රධාන අංශ

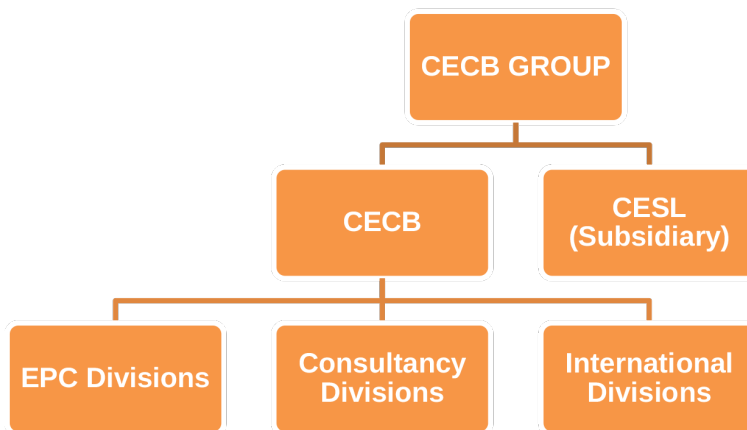

# සාරාංශය

ඉංජිනේරු උපදේශන සේවා සැපයීම සඳහා 1973 අප්‍රේල් මස 12 වැනි දින පිහිටුවන ලදී. ප්‍රධාන යටිතල ව්‍යුහ සංවර්ධන ව්‍යාපෘති සඳහා දායකත්වය දක්වා ඇත. වික්ටෝරියා, කොත්මලේ, රන්දෙණිගල, රන්ටැඹේ, මාදුරුඹය, කැනියොන්, ඩෝවතැන්න, සමනල වැව, කුකුළේ ගඟ සහ කොත්මලේ වේලි වැනි ව්‍යාපෘති සඳහා දායකත්වය දක්වා ඇත.

එහි ආරම්භයේ සිට ස්වයං මූල්‍ය වන අතර සාර්ථකව ක්‍රියාකාරී වී ඇත. රජයේ ආදායම් සඳහා දායකත්වය ලබා දී ඇත.

450කය වැඩි වැඩි ඉංජිනේරුවරුන්, 50කට වඩා වැඩි ගෘහ නිර්මාණ ශිල්පීන් සහ 500 කට වඩා වැඩි තාක්ෂණික නිලධාරීන්ගෙන් සමන්විත වන පුහුණු, පළපුරුදු සහ ඉහළ අතිප්‍රේරණයක් සහිත ශ්‍රම බලකායක් සතු වේ.

1995දී ඉදිකිරීම් අංශයට (EPC) ව්‍යාප්ත වන ලදී. ගොඩනැගිලි, මහාමාර්ග, නිදහස් වෙළඳ කලාප, ආර්ථික මධ්‍යස්ථාන, රෝහල්, කර්මාන්ත උද්‍යාන ආදිය ඉදිකිරීමෙහි නිරතවන ලදී.

දිගු, අනුරාධපුර, ගාල්ල, රත්නපුර, බදුල්ල, කන්තලේ, අම්පාර, ජාවත්ත, බත්තරමුල්ල, ගම්පහ, මහරගම සහ කිලිනොච්චි යන ප්‍රාදේශීය කාර්යාල 12 තුළින් දිවයින පුරා මෙහෙයුම් කටයුතු සිදු කරනු ලැබේ.

යුද්ධ ගැටුම්වලින් පසු සංවර්ධන කාර්යයන් සඳහා රජයේ සහායකයා විය. 2014 වර්ෂයේ විශේෂතා

- ◆ උතුරු වසන්තය
- ◆ උතුරු මාර්ග පුනරුත්ථාපන ව්‍යාපෘතිය
- ◆ නැගෙනහිර නවෝදය
- ◆ ගැටුම්වලින් බලපෑමට ලක් වූ ප්‍රදේශයන්හි හදිසි ව්‍යාපෘතිය (CARE)

මාලදිවයින, ඉන්දියාව, මියන්මාරය, එක්සත් රාජධානිය, ටැන්සානියා, රුවන්ඩාව, නැගෙනහිර අප්‍රිකානු කලාපය වැනි අන්තර්ජාතික වෙළඳපොළ සඳහා 2007 වර්ෂයේ සිට යොමු විය.

හිතකර මූල්‍ය කාර්ය සාධනයක් පෙන්නුම් කරන ලද රජය සතු සාර්ථක ව්‍යවසායන (SOE) 20 අතරට ලැයිස්තුගත වී ඇත.

2005 වර්ෂයේ සිට මූලික පිරිවැටුමෙහි සහ වෙළඳපොළ කොටස්කාරීත්වයෙහි අඛණ්ඩ වර්ධනයක් පෙන්නුම් කරන ලදී.

LMD සඟරාව, රජය සතු ව්‍යවසාය සහ පෞද්ගලික සමාගම්වල කාලීන ව්‍යාපාර තොරතුරු, කළමනාකරණ අදහස් සහ කාර්ය සාධනය පිළිබඳ තොරතුරු ප්‍රභවයක්ව පවතින ප්‍රමුඛ ව්‍යාපාර සඟරාවකි මූල්‍ය හා භෞතික කාර්ය සාධනය පදනම් කර ගනිමින් LMD සඟරාව විසින් රජය සතු සාර්ථක ව්‍යවසායන් 20ක් වාර්ෂිකව ලැයිස්තුගත කරනු ලැබේ. 2011/12 න් අවසන් වූ වර්ෂය සඳහා මූලික හොඳම රජය සතු ව්‍යවසායන් 20 අතරින් 12 වැනි ස්ථානයට ලැයිස්තුගත කර ඇත.

## 2014 වර්ෂයේ විශේෂතා

2014 දෙසැම්බර් මස අවසානය දක්වා සාක්ෂාත් කර ගැනීම් - උපදේශන අංශය

♦ උතුරු මාර්ග පුනර්ක්‍රමණන ව්‍යාපෘතිය (NRRP)

පැකේජය/විස්තරය	කොන්ත්‍රාත් වටිනාකම ශ්‍රීලරු	භෞතික ප්‍රගතිය%	සටහන්
මහනුවර-යාපනය මාර්ගය (A009) ගල්කුළම සහ කි.මී. 230 කණුව අතර	9,592,082,089.00	100	ඉලක්කගත කාලයට පෙර සම්පූර්ණ කරනලදී
මහනුවර - යාපනය මාර්ගය (A009) කි.මී. 230 කණුව සහ යාපනය අතර	932,917,911.00	100	ඉලක්කගත කාලයට පෙර සම්පූර්ණ කරන ලදී
නාවට්කුලි - කරෙයිතිවි - මන්නාරම මාර්ගය (A032)	6,532,500,000.00	100	ඉලක්කගත කාලයට පෙර සම්පූර්ණ කරන ලදී
පුත්තලම - මරිච්චිකඩේ - මන්නාරම මාර්ගය	9,887,500,000.00	98.3	ව්‍යාපෘතිය සිදු කරමින් පවතී
යාපනයේ පිහිටි AB16, AB18, AB20 සහ AB32 මාර්ග	10,185,000,000.00	100	ඉලක්කගත කාලයට පෙර සම්පූර්ණ කරන ලදී
පරන්තන් - මුලතිව් මාර්ගය (A035)	5,700,000,000.00	100	ඉලක්කගත කාලයට පෙර සම්පූර්ණ කරන ලදී
ඔඩ්ඩුසුඩාන් - නැදුන්කර්නි මාර්ගය (B334) සහ මුලතිව් - පුලියන්කුලම මාර්ගය (B296)	5,741,303,764.00	100	ඉලක්කගත කාලයට පෙර සම්පූර්ණ කරන ලදී
<b>සමස්ත NRRP</b>	<b>62,948,750,000.00</b>		

♦ මුලතිව් - කෝකිලායි - පුල්ලිමේ  
මාර්ගය (B297)



♦ AB16, AB18, AB20 & AB32  
යාපනයේ මාර්ග

♦ පරන්තන් - මුලතිව් මාර්ගය (A035)



◆ දේශීය ඛැංකු අරමුදල් ලැබූ පුනර්ත්ථාපන ව්‍යාපෘතිය (LBFP)

පැකේජය/විස්තරය	කොන්ත්‍රාත් වටිනාකම ශ්‍රීලරු	භෞතික ප්‍රගතිය %	සටහන්
නාගොඩ-නැබොඩ සහ අවිත්තාව-ලෙවන්දුව මාර්ග	3,199,475,266.71	54	ව්‍යාපෘතිය සිදු කරමින් පවතී
නාඋල-ඇළහැර- පල්ලෙගම- හෙට්ටිපොළ සහ හසලක - හඳුන්ගමුව මාර්ග	3,223,310,033.55	12	ව්‍යාපෘතිය සිදු කරමින් පවතී
හපුතලේ-බොරලන්ද- මාර්ග කැප්පෙට්පොළ	2,445,441,396.83	32	ව්‍යාපෘතිය සිදු කරමින් පවතී
බෝදාගම - හම්බෙගමුව - කල්කොට මාර්ග	3,915,946,330.81	70	ව්‍යාපෘතිය සිදු කරමින් පවතී
<b>සමස්ත LBFP</b>	<b>12,784,173,027.90</b>		



◆ නාගොඩ - නැබොඩ සහ අවිත්තාව - ලෙවන්දුව මාර්ග ඉදිකරමින්



◆ උතුරු දුම්රිය මාර්ග නැවත ඉදි කිරීම



පලාලි සිට කන්කසන්තුරේ දක්වා

පැකේජය/ විස්තරය	කාර්යයන්වල මුළු පිරිවැය ශ්‍රීලරු බිලියන	භෞතික ප්‍රගතිය %
මැදවව්වියේ සිට මඩු මාර්ගය	10.6	100
ඕමන්තේ සිට පලාලි	24.0	100
තලෙමන්තාරම දක්වා මඩු මාර්ගය	19.5	95.0
පලාලි සිට කන්කසන්තුරේයි	19.4	95.0
සංඥා සහ විදුලි සංදේශ ව්‍යාපෘතිය	11.2	88.0



මැදවව්විය සිට මඩු දක්වා



මඩු සිට තලෙයිමන්නාරම දක්වා

◆ අකුරුගොඩ ආරක්ෂක මූලස්ථාන සංකීර්ණය (DHQC).

මුළු පිරිවැය රු බිලියන 77ක මෙම විශාල ව්‍යාපෘතියෙහි ඉංජිනේරු, ප්‍රමාණ සමීක්ෂණ, ඉදි කිරීම් කළමනාකරණ සේවා සැපයීම සඳහා මධ්‍යම ඉංජිනේරු උපදේශන කාර්යාංශය වග කිව යුතුය. ව්‍යාපෘතිය විහි ඉලක්ක සාක්ෂාත් කර ගැනීම උදෙසා සාර්ථකව ක්‍රියාත්මක වේ. 2014 වර්ෂය අවසානය වන විට සාක්ෂාත් කර ගෙන ඇති භෞතික ප්‍රගතිය 35%කි.



ආරක්ෂක මූලස්ථාන සංකීර්ණය



ආරක්ෂක මූලස්ථාන සංකීර්ණය සැලැස්ම





◆ මාතර - කතරගම දුම්රිය මාර්ගය දීර්ඝ කිරීමේ ව්‍යාපෘතිය.

මාතර - බෙලිඅත්ත කොටස: 52.0% සම්පූර්ණ කර ඇත. කාර්යයන්හි මුළු පිරිවැය රු. බිලියන 36කි.



◆ කොළඹ 14, සිරිමාවෝ බණ්ඩාරනායක මාවතෙහි නිවාස ව්‍යාපෘතියක් ඉදිකිරීම

මෙම ව්‍යාපෘතියේ මුළු පිරිවැය රු. මිලියන 1,350ක් වූ අතර සාර්ථකව සම්පූර්ණ කර ඇත.



◆ මහින්දෝදය තාක්ෂණික විද්‍යාගාර ව්‍යාපෘතිය

- මෙම ව්‍යාපෘතියේ අදියර I යටතේ විද්‍යාගාර 407න් 405ක් සම්පූර්ණ කර ඇත.
- මෙම ව්‍යාපෘතියේ අදියර II යටතේ විද්‍යාගාර 414න් 363ක් සම්පූර්ණ කර ඇත.

## 2014 වර්ෂයේ සාක්ෂාත් කර ගැනීම් - අන්තර්ජාතික අංශය



ගොඩනැගිල්ලේ ඉදිරිපස පෙනුම

- ◆ අංක 35, ඇවනිව් පාර, ශාන්ත ජෝන්ස් වුඩ්, ලන්ඩන් හි පිහිටි ශ්‍රී ලංකා මහ කොමසාරිස්වරයාගේ නිල නිවස නිර්මාණය කිරීම සහ ඉදිකිරීම.



ගොඩනැගිල්ලේ පිටුපස පෙනුම

සේවාදායකයා	: විදේශ කටයුතු අමාත්‍යාංශය, ශ්‍රී ලංකාව
ආරම්භ කළ දිනය	: 2009 ජූනි 10
සම්පූර්ණ කළ දිනය	: 2014 සැප්තැම්බර් 01
ව්‍යාපෘති පිරිවැය	: රු. 794,805,809.23
මුළු භූමි ප්‍රමාණය	: වර්ග මීටර් 800

# 2014 වර්ෂයේ දෙසැම්බර් මස අවසානය දක්වා සාක්ෂාත් කර ගැනීම් - ඉදිකිරීම් අංශය



හම්බන්තොට මහ රෝහලේ රූපමය දුර්ගනයක්

## ♦ හම්බන්තොට දිස්ත්‍රික් රෝහල ඉදිකිරීම

මහල් 10කින් යුත් ඇඳුන් 850ක රෝහලක් ඉදිකිරීම සඳහා වූ මෙම කොන්ත්‍රාත්තුව පෞද්ගලික අංශ සමාගම් සමඟ තරගකාරී ලංසු මගින් සාර්ථකව ලබා ගැනීමට හැකි විය. මුළු ව්‍යාපෘති පිරිවැය රුමිලියන 1,654කි.විභි ඉලක්ක සාක්ෂාත් කර ගැනීම උදෙසා ව්‍යාපෘතිය සාර්ථකව සිදු කරමින් පවතී 2014 ජූලි මස අවසානයට සාක්ෂාත් කර ගත් භෞතික ප්‍රගතිය 70%කි.



## ♦ ශ්‍රී ලංකා නැගෙනහිර විශ්වවිද්‍යාලය සඳහා මඩකලපුවල වෙන්කල්අඩිති ශාස්ත්‍රීය ගොඩනැගිල්ලක් ඉදිකිරීම

පහත සඳහන් ගොඩනැගිලි සංකීර්ණ ඉදිකිරීම සාර්ථකව සම්පූර්ණ කර ඇති ඉදිකිරීම් මුළු පිරිවැය රු මිලියන 376කි.

- ප්‍රස්තකාලය සඳහා ගොඩනැගිලි සංකීර්ණයක් ඉදිකිරීම.
- කලා සහ සංස්කෘතික පීඨය සඳහා ගොඩනැගිලි සංකීර්ණයක් ඉදිකිරීම.
- විද්‍යා පීඨයෙහි සත්ත්ව විද්‍යා දෙපාර්තමේන්තුව සඳහා ගොඩනැගිලි සංකීර්ණයක් ඉදිකිරීම.



කලා සහ සංස්කෘතික පීඨය සඳහා ගොඩනැගිලි සංකීර්ණය



විද්‍යා පීඨයෙහි සත්ත්ව විද්‍යා දෙපාර්තමේන්තුව සඳහා ගොඩනැගිලි සංකීර්ණය

◆ මධ්‍යම පළාතේ පන්විල ප්‍රාදේශීය සහ කොට්ඨාසයේ හුළුගඟ හරහා පාලමක් සැලසුම් කිරීම සහ ඉදිකිරීම.

රු මිලියන 34ක පිරිවැයකින් ඉහත පාලම ඉදිකිරීම සාර්ථකව සම්පූර්ණ කරන ලදී.



◆ දක්ෂිණ අධිවේගී මාර්ගයේ දකුණු කොටසෙහි වැලිගම හුවමාරුවෙහි අය කිරීම් ගේට්ටු සහ අය කිරීම් කාර්යාල ගොඩනැගිල්ල ඉදිකිරීම

මෙම ව්‍යාපෘතියේ සම්පූර්ණ පිරිවැය රු මිලියන 275කි. මෙම ව්‍යාපෘතිය මාස 5ක් තුළ සම්පූර්ණ කරන ලදී.



අය කිරීම් ගේට්ටු



අය කිරීම් කාර්යාල ගොඩනැගිල්ල

◆ පොළොන්නරුව මහ රෝහල සඳහා සිව් මහල් වාට්ටු සංකීර්ණයක් ඉදිකිරීම

රු මිලියන 350ක මෙම ව්‍යාපෘතියෙහි ඉදිකිරීම් සාර්ථකව සම්පූර්ණ කර ඇත.



◆ දිගහ ක්‍රීඩා සංකීර්ණයක් ඉදිකිරීම

රුමිලියන 206ක පිරිවැයකින් ක්‍රීඩා පිටියක්, පිහිනුම් තටාකයක් සහ වේදිකාවකින් සමන්විත ඉහත ක්‍රීඩා සංකීර්ණය සාර්ථකව සම්පූර්ණ කරන ලදී.



ක්‍රීඩා පිටිය



පිහිනුම් තටාකය



වේදිකාව

◆ යාපනයේ පොලිස් ස්ථානය ඉදිකිරීම

මෙම ව්‍යාපෘතියෙහි මුළු පිරිවැය රුමිලියන 263ක් වන අතර සාක්ෂාත් කර ගෙන ඇති භෞතික ප්‍රගතිය 79%කි.



යාපනයේ පොලිස් ස්ථානය ඉදිකිරීම් අතරතුර

◆ යාපනයේ දුම්රිය ස්ථානය ඉදිකිරීම

මෙම ව්‍යාපෘතියෙහි ඉදිකිරීම් සාර්ථකව සම්පූර්ණ කර ඇති අලුත්වැඩියා කිරීමේ මුළු පිරිවැය රුමිලියන 128කි.



## මෑතකදී ලබා ගත් සම්මාන

චීන ජාතික සම්මේලන මධ්‍යස්ථානයෙහි නායකත්වයෙන් පිළිබඳ අන්තර්ජාතික සහයෝගිතාවයෙහි ගෝලීය ප්‍රවර්ධන කමිටුව මගින් "ප්‍රතිපත්ති රාමු, ප්‍රමිත සහ මාර්ගෝපදේශ ආකෘති" යන තේමාව යටතේ "නායකත්ව ආපදා අඩු කිරීම පිළිබඳ විශිෂ්ටත්වයේ මධ්‍යස්ථානය 2014-2017" සම්මානය මධ්‍යම ඉංජිනේරු උපදේශන කාර්යාංශය (මාඉඋකා) ට ප්‍රදානය කරන ලදී.

ඉංජිනේරු උපදේශන සේවාවන්හි විශිෂ්ට සාක්ෂාත් කර ගැනීම් සඳහා ශ්‍රී ලංකා ඉංජිනේරු ආයතනය (IESL) විසින් ගෞරවනීය ඉංජිනේරුමය විශිෂ්ටත්ව සම්මානය 2014 වර්ෂයේ අගෝස්තු මාසයේදී මධ්‍යම ඉංජිනේරු උපදේශන කාර්යාංශයට ප්‍රදානය කරන ලදී.



## මගුළුකාරි මූල්‍යමය කාර්ය කාඩතය

පසුගිය වර්ෂයේ මාගුළුකා හි සහ සමූහයෙහි මෙහෙයුම්වලින් ලත් අනුරූප බදු පෙර ලාභය වන පිලිවෙලින් රු584,746,149 සහ 610,013,445 හා සැසඳීමේදී සමාලෝචිත වර්ෂය තුළදී බදු පෙර ලාභය පිලිවෙලින් රු 536,383,250 සහ 668,173,035ක් විය. සමූහය එහි ලාභය 15% කින් වැඩි කරගෙන ඇත. නමුත් සියලු ඉදිකිරීම් කාර්යයන් එහි සම්පූර්ණ හිමිකම් සහිත අනුබද්ධිත සමාගම වන මාගුසේස ට පැවරීම හේතුවෙන් මගුළුකා හි ලාභය 8%කින් අඩු වී ඇත.

1369ක එහි කාර්ය මණ්ඩල ශක්තිය සහ රු මිලියන 17,027ක මුළු වත්කම් පරිභෝජනය කරමින් 2014 වර්ෂය තුළදී මාගුළුකා රු මිලියන 536ක ඉද්ධ ලාභයක් උපයා ගන්නා ලදී. තවද ලාභය එහි මුළු වත්කම්වලින් 3%ක් හියෝජනය කරනු ලබයි.

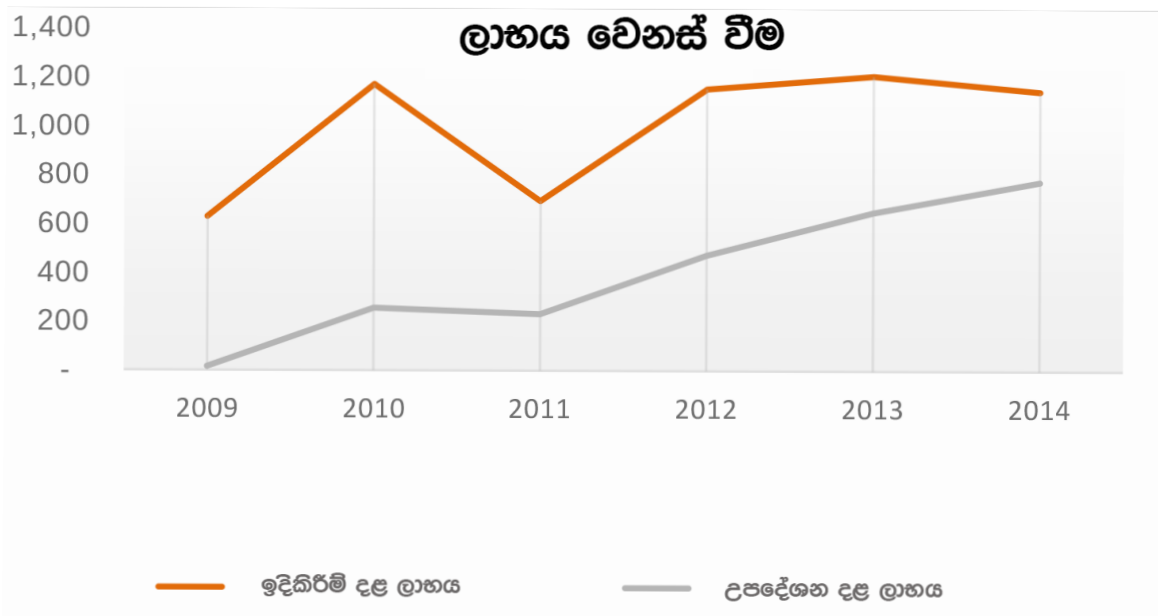
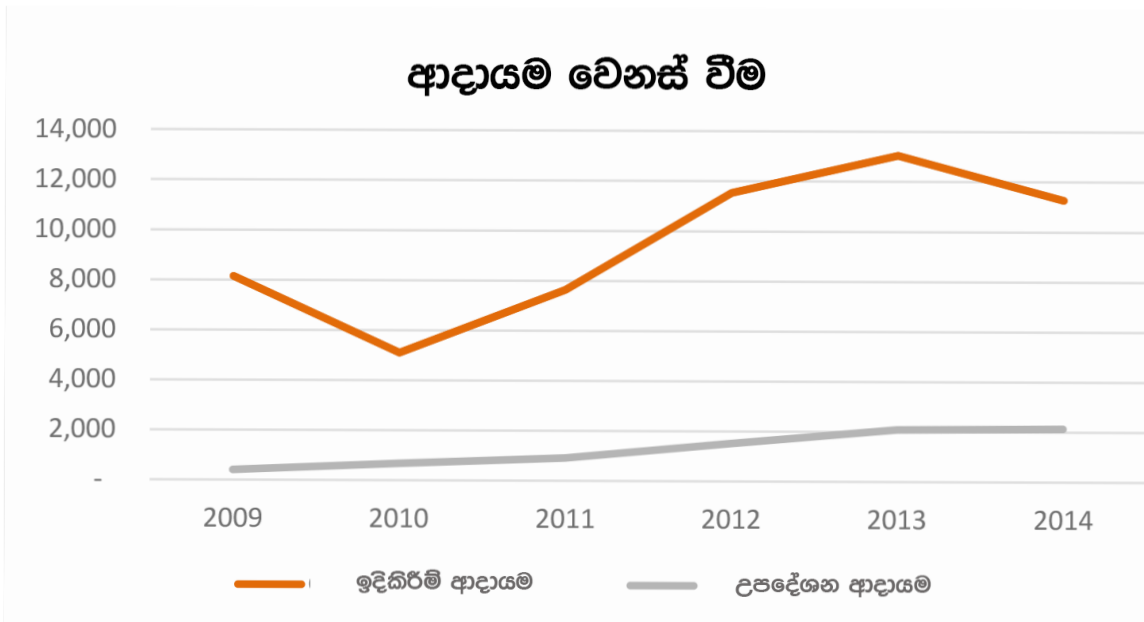



# විශේෂිත ක්ෂේත්‍ර සහ සේවාවන්

ප්‍රමාණ සමීක්ෂණ

මාර්ග සහ පාලම්

දුම්රිය මාර්ග කාර්යයන්

වරාය/වෙරළ කාර්යයන්

ගුවන්තොටුපළ සංවර්ධන

ජල සම්පාදන සහ ජලාපවහන

ජල විදුලි සහ බලශක්ති

විදුලි සම්ප්‍රේෂණ සහ බෙදාහැරීම්

ජල සම්පත් සංවර්ධන

තාක්ෂණ විගණන/වේලි ආරක්ෂණ

විදුලි සහ යාන්ත්‍රික කාර්යයන්

ඉඩම් මැනීම්

තොරතුරු තාක්ෂණ (IT)

පාරිසරික අධ්‍යයන

ව්‍යාපෘති කළමනාකරණ

භූ-තාක්ෂණික විමර්ශන සහ පරීක්ෂණගාර සේවාවන්





# මානව සම්පත්

මතු සඳහන් වන විවිධ විෂයන් නියෝජනය කරනු ලබන බහු-විෂය වෘත්තිකයන් සහ තාක්ෂණික කාර්ය මණ්ඩලයකින් සමන්විත වන ඉහළ පුහුණුවක්, අතිප්‍රේරණයක් සහ දක්ෂ මානව සම්පත් පදනමක් සහිත කණ්ඩායමක් සමඟින් මූලික දේශීයව මෙන්ම අන්තර්ජාතිකව මහා පරිමාණයේ ඉදිකිරීම් ව්‍යාපෘති, උපදේශන සේවාවන් සහ වෙනත් සම්බන්ධිත සේවාවන් සිදු කරමින් සිටී:

- සිවිල් ඉංජිනේරුවරුන්
- යාන්ත්‍රික ඉංජිනේරුවරුන්
- ප්‍රමාණ සමීක්ෂකයන්
- මූල්‍ය වෘත්තිකයන්
- විදුලි ඉංජිනේරුවරුන්
- ගෘහ නිර්මාණ ශිල්පීන්
- IT වෘත්තිකයන්
- තාක්ෂණික සහායකයන් CAD සැලසුම්කරුවන් සහ වෙනත්.

තාක්ෂණික කාර්ය මණ්ඩලය සහ තාක්ෂණික නොවන කාර්ය මණ්ඩලය වශයෙන් මූලිකව හි මානව සම්පත් කණ්ඩායම ප්‍රධාන කණ්ඩායම් දෙකකින් සමන්විත වේ. වර්තමානයේදී මූලිකව තාක්ෂණික කාර්ය මණ්ඩල සංඛ්‍යාව 900කට වඩා වැඩිවන අතර තාක්ෂණික නොවන කාර්ය මණ්ඩල සංඛ්‍යාව 432කි.

පළපුරුදු සහ කාර්යක්ෂම ශ්‍රම බලකායක් තුළින් ඉදිකිරීම් සහ උපදේශන තාක්ෂණයන්හි විශිෂ්ටත්වය අත්පත් කර ගනිමින් මූලික 2014 වර්ෂයේදීද රාජ්‍ය අංශ ඉංජිනේරු අංශයේ ප්‍රමුඛයා බවට පත් විය.

## කාර්ය මණ්ඩල තොරතුරු

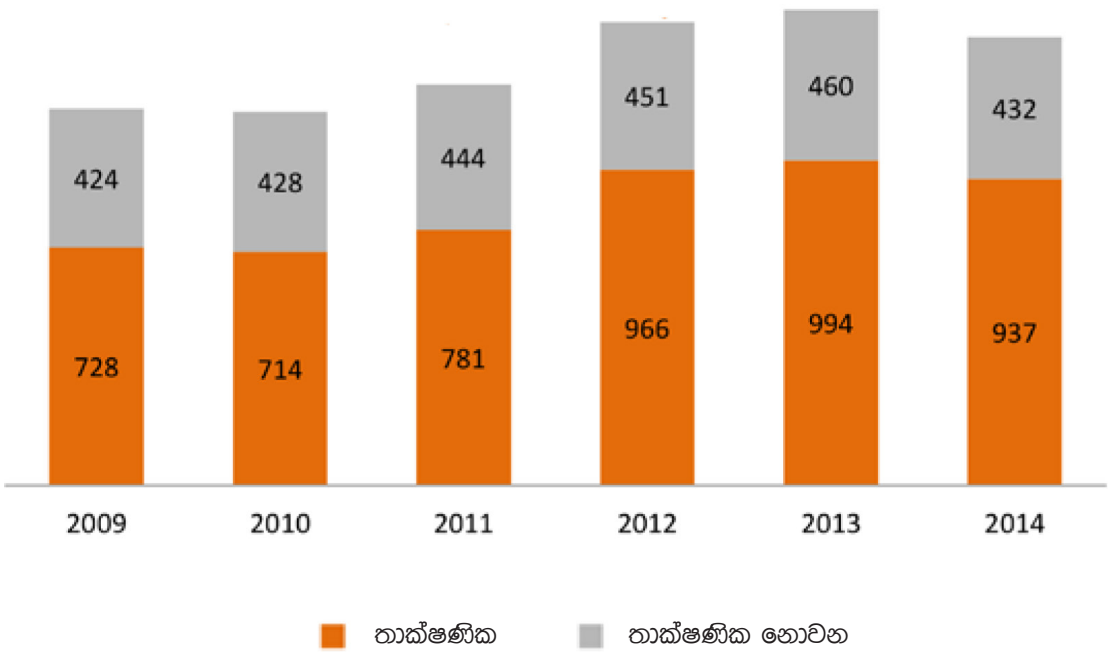

# මධ්‍යම ඉංජිනේරු සේවා (ජ්‍යෙද්) සමාගම

මධ්‍යම ඉංජිනේරු සේවා පෞද්ගලික සමාගම (මඉසේස) මධ්‍යම ඉංජිනේරු උපදේශන කාර්යාංශය (මඉඋකා) ට පූර්ණ වශයෙන් අයත් අනුබද්ධිත ආයතනයක් වන අතර 1982 අංක 17 දරන සමාගම් පනත යටතේ 2003 වර්ෂයේ දෙසැම්බර් මස 16 වැනි දින සීමාසහිත සමාගමක් ලෙස සංස්ථාගත කර ඇත.

මෙම කාලපරිච්ඡේදයේදී ඇති වූ විශාල පිබිදීමේ ප්‍රතිඵලයක් ලෙස ඉදිකිරීම් සේවාවන් සඳහා වූ අධික ඉල්ලුම මඟින් ඇති කරන ලද අවස්ථාව ප්‍රයෝජනයට ගනිමින් 2011 වර්ෂය ආරම්භයේදී මඉසේස ක්‍රියාකාරීව මෙහෙයුම් ආරම්භ කරන ලදී. මඉඋකා සමඟ එක්ව කටයුතු කිරීම තුළින් ඉදිකිරීම් කළමනාකරණ සහ තාක්ෂණික දැනුම මෙන්ම එහි ව්‍යාපෘති කළමනාකරණ දැනුම් හැකියාවද ලබා ගනිමින් කර්මාන්තය විසින් පිරිනමන ලද අභියෝගය මඉසේස විසින් භාර ගන්නා ලදී.

මඉසේසහි ප්‍රධාන ව්‍යාපාර වන්නේ ගොඩනැගිලි, මාර්ග, පාලම්, ජල සම්පාදන සහ ජලාපවහන යෝජනාක්‍රම සහ නාගරික යටිතල ව්‍යුහ ඉදිකිරීම වේ. සමාගම, එහි ව්‍යාපෘති සඳහා කොන්ක්‍රීට් සහ ඇස්තමේන්තු නිෂ්පාදනය කිරීමේදී යෙදී සිටී. මඉසේස රාජ්‍ය මෙන්ම පෞද්ගලික අංශ පාරිභෝගිකයන් සඳහාද ඉදිකිරීම් සේවා සපයයි. ඉදිකිරීම් පරාසය අධ්‍යාපන සහ සෞඛ්‍ය සේවාවල සිට කාර්යාල ගොඩනැගිලි, නේවාසික ගොඩනැගිලි, කර්මාන්ත පහසුකම්, ක්‍රීඩා පිටි, පිහිනුම් තටාක සහ ජල සම්පාදන සහ ජලාපවහන යෝජනාක්‍රම දක්වා ව්‍යාප්ත වී ඇත.



## දැක්ම

ශ්‍රී ලංකාවේ ඉදිකිරීම් කර්මාන්ත සඳහා අද්විතීය ආකෘතිය වීම.



## මෙහෙවර

දායකත්වය ප්‍රමාණාත්මකව හඳුනාගනු ලැබූ ඉහළ අභිප්‍රේරණයක් සහිත පුහුණු කාර්ය මණ්ඩලයක් සමඟින් ඉදිකිරීම් තාක්ෂණයේ විශිෂ්ටත්වය අත්පත් කර ගැනීම සහ නවීනකරණය කිරීම.

◆ ශ්‍රී ලංකාව තුළ හෝ අන් තැනක තනිව හෝ හවුල් ව්‍යාපාරයක සාමාජිකයෙකු ලෙස හෝ සමූහයක සාමාජිකයෙකු ලෙස සිවිල්, විදුලි සහ යාන්ත්‍රික ඉංජිනේරු ක්ෂේත්‍රයන්හි සහ ඒ හා සම්බන්ධ හෝ ඒ හා අනුබද්ධිත හෝ අනුමත සියළු ආකාරයේ ඉදිකිරීම්-සැලසුම්, ටර්නේඩ් සහ වෙනත් ආකාරයේ ඉදිකිරීම් කාර්යයන් භාර ගැනීම ක්‍රියාත්මක කිරීමේ ව්‍යාපාර සිදු කිරීම.

◆ ශ්‍රී ලංකාව තුළ හෝ අන් තැනක තනිව හෝ හවුල් ව්‍යාපාරයක සාමාජිකයෙකු ලෙස හෝ සමූහයක සාමාජිකයෙකු ලෙස සිවිල්, විදුලි සහ යාන්ත්‍රික, තොරතුරු තාක්ෂණ සහ පාරිසරික ඉංජිනේරුවන් ලෙස ව්‍යාපාර සිදු කිරීම සහ විවැනි ඉංජිනේරු ක්ෂේත්‍රයන්හි සැලසුම්, නිර්මාණ, ඉදිකිරීම් අධීක්ෂණ සහ කාර්යයන් ක්‍රියාත්මක කිරීම සහ ඒ හා සම්බන්ධ හෝ ඒ හා අනුබද්ධිත හෝ අනුමත සියළු ආකාරයේ කොන්ත්‍රාත් භාර ගැනීම සහ ක්‍රියාත්මක කිරීම.

◆ ශ්‍රී ලංකාව තුළ හෝ අන් තැනක තනිව හෝ හවුල් ව්‍යාපාරයක සාමාජිකයෙකු ලෙස හෝ සමූහයක සාමාජිකයෙකු ලෙස සිවිල්, විදුලි සහ යාන්ත්‍රික, තොරතුරු තාක්ෂණ සහ පාරිසරික ඉංජිනේරු ක්ෂේත්‍රයන්හි සහ යටිතල ව්‍යුහ සංවර්ධන සහ සම්පත් කළමනාකරණ ක්ෂේත්‍රයන්හි සහ ඒ හා සම්බන්ධ හෝ ඒ හා අනුබද්ධිත හෝ අනුමත සියළු ආකාරයේ ව්‍යාපෘති කළමනාකරණ භාර ගැනීම සහ ක්‍රියාත්මක කිරීම.

# මුද්‍රණය හි අධ්‍යක්ෂ මණ්ඩලය



**ඉංජි. නිහාල් රජසිංහ මහතා**

කළමනාකාර අධ්‍යක්ෂ

BSc. (Hons), PG Dip. (Hydro power) Norway, C. Eng., MIE (SL), MICE (UK), ඔලියල් මැනුම්කරු



**ඉංජි. එස්.එස්.එදිරිවීර මහතා**

විධායක අධ්‍යක්ෂ

BSc. Eng MIE (SL), C. Eng.



**ඉංජි. ජී.ඩී.එ පියතිලක මහතා**

අධ්‍යක්ෂ

Bsc. Eng., PG Dip. (Const. Mgt.), PG Dip. (Norway), C. Eng., MIE (SL), MASCE



**එම්.එස්. සේමවන්ද මහතා**

අධ්‍යක්ෂ

F.I.E.D. (SL), M.I.E.E., M.I. Prod. E



**ඉංජි. කේ.එල්.එස් සහබන්ද මහතා**

අධ්‍යක්ෂ

BSc.Eng.(Hons), MSc.Eng, PGDip.(Hyd). Msc. (Struct. Eng.), C.Eng (Econ), MIE (SL), MICE (London), M Cons E(SL), MSSE (SL)



**ඉංජි.ටී.ඩී.වික්‍රමරත්න මහතා**

අධ්‍යක්ෂ

B.A.(Hons.), M.Eng. (Hydrology) MICE (London), FIE(SL), C.Eng.



**එස්.එම්.එන්.එල් සේනානායක මහතා**

අධ්‍යක්ෂ

Bsc.Dip.Mgt.,FCA, අංක 103 1/3 ද මෙල් මාවත,වැනම් විදිය, කොළඹ 01 හි ටියුඩර් වි පෙරේරා (වරලත් ගණකාධිකාරීවරුන්) සමාගමෙහි වරලත් ගණකාධිකාරීවරයෙකි.



ඉංජිනේරුමය කාර්යන් පිළිබඳ මධ්‍යම උපදේශන කාර්යාංශය  
අංක 415, බොද්දිලෝක මාවත, කොළඹ 07, ශ්‍රී ලංකාව.

වෙලි : +94 11 26 6 8800

ෆැක්ස් : +94 11 26 87369

විද්‍යුත් ලිපි : [cecb@cecb.sl.com](mailto:cecb@cecb.sl.com)