

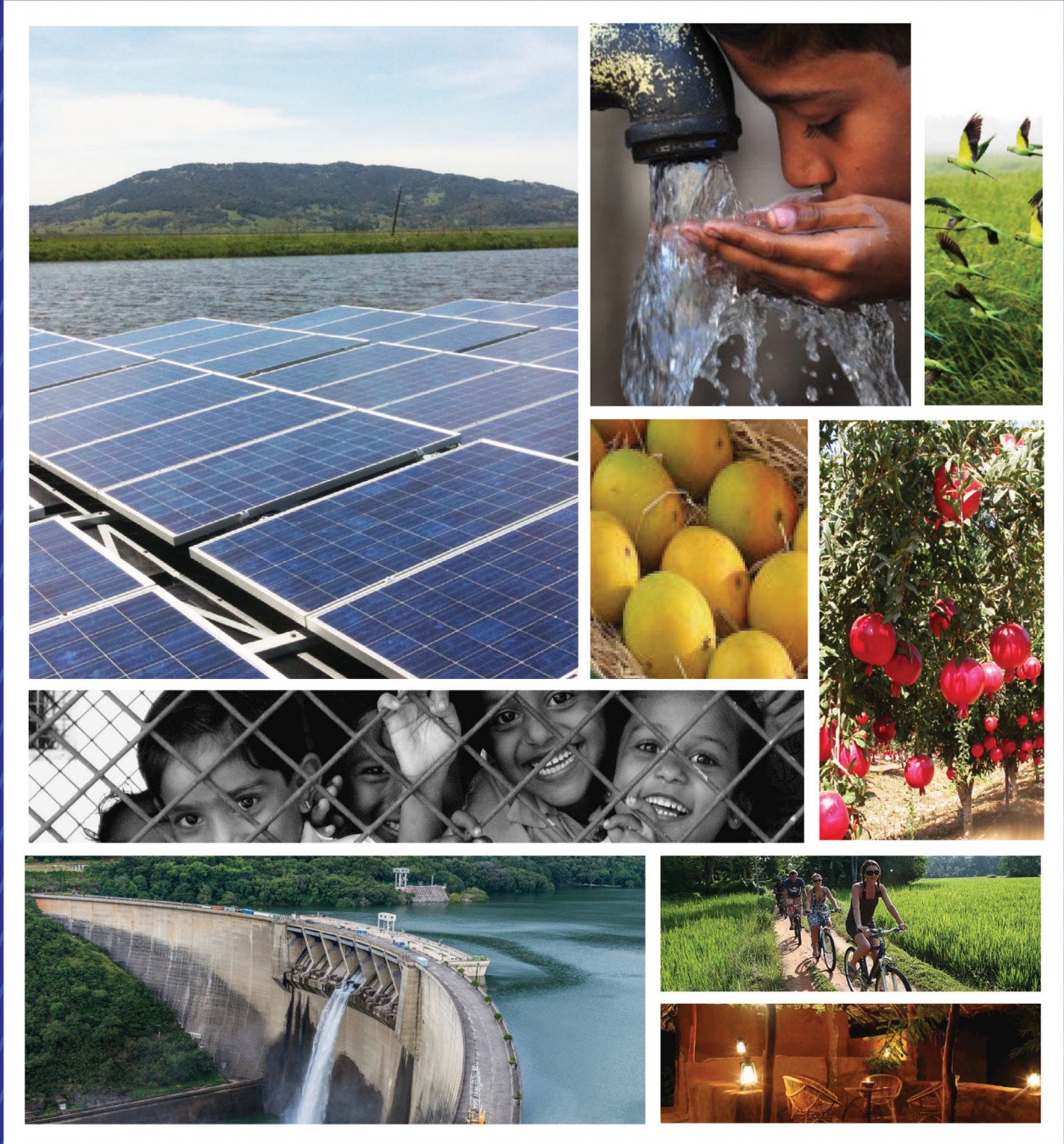

ශ්‍රී ලංකා මහවැලි අධිකාරිය
இலங்கை மகாவலி அதிகார சபை
Mahaweli Authority of Sri Lanka



වාර්ෂික වාර්තාව - 2015
ஆண்டறிக்கை - 2015
Annual Report - 2015

**ශ්‍රී ලංකා මහවැලි අධිකාරියේ
වාර්ෂික වාර්තාව-2015**

පටුන	පිටුව
දැක්ම සහ මෙහෙවර	i
ඓතිහාසික පසුබිම	ii -vi
2015 වර්ෂයේ අධ්‍යක්ෂ මණ්ඩලයේ සංයුතිය	vii
ජ්‍යෙෂ්ඨ කළමනාකාරිත්වය	viii
2015 වසර සඳහා අධ්‍යක්ෂ ජනරාල්වරයාගේ සමාලෝචනය	ix
අධ්‍යක්ෂ මණ්ඩල සංවිජිත සටහන	x
2015 විගණන කමිටු වාර්තාව	xi
ඉකුත් වසර 7 තුළ වත්කම් සහ වගකීම්	xii
ශ්‍රී ලංකා මහවැලි අධිකාරිය යටතේ ස්ථාපිත සමාගම් වල අධ්‍යක්ෂ මණ්ඩලය- 2015	xiii
1-කොටස	පාලන වාර්තාව
පළමුවැනි පරිච්ඡේදය	ශ්‍රී ලංකා මහවැලි අධිකාරිය පිහිටුවීම (1-07)
	එහි සංයුතිය සහ කර්තව්‍යයන් 02-03
	ශ්‍රී.ල.ම.අ. සාමාන්‍ය පරිපාලන ව්‍යුහය 04
	මහවැලි කලාප වල ව්‍යුහය හා පරිපාලනය 05
	මූලස්ථාන මෙහෙයුම් අංශය 06
	සැලසුම් හා මෙහෙයුම් අංශය 07
	අභ්‍යන්තර විගණන අංශය 07

දෙවැනි පරිච්ඡේදය -	තාක්ෂණ සේවා අංශය	(08-17)
	කාර්යභාරයන්	08
	ව්‍යාපෘති සැලසුම්කරණය හා ක්‍රියාත්මක කිරීම	08-09
	මූලික වැඩ පාලන ක්‍රියාකරවුම් හා නඩත්තු අංශය	10
	ජල පාලන ලේකම් කාර්යාලය	10-11
	ඉඩම් පරිහරණ සැලසුම් අංශය	11-13
	වන හා පරිසර සංරක්ෂණ අංශය	14-17

තුන්වැනි පරිච්ඡේදය-	සංවර්ධන අංශය	(18-32)
	ඉඩම් අංශය	18-21
	කෘෂිකර්ම සංවර්ධන අංශය	22-28
	ආයතන සංවර්ධන අංශය	29-30
	ව්‍යාපාර සංවර්ධන අංශය	31-32

සිව්වැනි පරිච්ඡේදය-	මානව සම්පත් හා මූල්‍ය කළමනාකරණ අංශය	(32-38)
	මානව සම්පත් කළමනාකරණ අංශය	33-34
	නීති අංශය	35
	මුදල් අංශය	35-36
	මහවැලි ආරක්‍ෂක බලකාය	36
	මහවැලි කේන්ද්‍රය	37
	ප්‍රවාහන අංශය	38

පස්වැනි පරිච්ඡේදය- ශ්‍රී ලංකා.අ. යටතේ පිහිටුවනු ලැබූ සමාගම්	(39-41)
--	----------------

ii	කොටස	චාර්ජික ගිණුම්	(42-53)
iii	කොටස	විගණකාධිපතිවරයාගේ වාර්තාව	(54-71)
iv	කොටස	විගණකාධිපති වාර්තාව පිළිබඳ අධ්‍යක්ෂ ජනරාල්වරයාගේ කරුණු දැක්වීම	(72-87)
vi	කොටස	ශ්‍රී.ම.අ සමස්ථ කාර්යය සාධනය	(88-103)

දැක්ම

තිරසාර කෘෂිකර්මය පුනර්ජනනීය බලශක්ති පරිසර සංරක්ෂණය සහ මහවැලි බල ප්‍රදේශවල පදිංචි

පුරවැසියන්ගේ ජීවන තත්වය ඉහළ නංවනු වස් භූමිය හා ජලය ප්‍රශස්ත අයුරින් භාවිත කිරීම සඳහා වන ශ්‍රී

ලංකාවේ විශිෂ්ටතම ආයතනය බවට පත්වීම.

මෙහෙවර

මහවැලි ප්‍රජාව හා ඔවුන්ගේ ජීවන තත්වය ඉහළ නැංවීම සඳහා පුනර්ජනනීය බලශක්ති උත්පාදනය හරිත

පරිසරය සහ පරිසර හිතකාමී සංචාරක කර්මාන්තය දායක කර ගනිමින් නවීන තාක්ෂණය මත පදනම් වූ

නවෝත්පාදක හා තිරසාර කෘෂිකාර්මික ඵලදායිතාවය උදෙසා භූමිය හා ජල සම්පත් ප්‍රශස්ත අයුරින්

භාවිතා කිරීම සඳහා මෙහෙයවීම

ඓතිහාසික පසුබිම

මහවැලි සංවර්ධන ව්‍යාපාරය ශ්‍රී ලංකාවේ ක්‍රියාත්මක කරනු ලැබ ඇති දැවැන්ත භෞතික හා මානව සම්පත් සංවර්ධන වැඩසටහනකි. මූලික වශයෙන් වියළි කලාපයේ ග්‍රාමීය සංවර්ධනය අරමුණු කරගත් මෙම ව්‍යාපෘතිය 1968 වර්ෂයේදී එවකට පැවති රජය විසින් UNDP/FAO සංවිධානය මගින් ලද තාක්ෂණික සහායත් මත සැලසුම් කරන ලදී. මධ්‍යම කඳුකරයේ පවතින ස්වාභාවික ජල සම්පත වියළි කලාපයේ කෘෂි කර්මාන්තයට හා ජනාවාස සංවර්ධනය සඳහා යොදා ගැනීමේ කාර්යයේදී මහවැලි සංවර්ධන ව්‍යාපාරය මගින් විශාල කාර්යභාරයක් සිදු කරන ලදී.

ශ්‍රී ලංකාවේ ජනගහන වර්ධනය තීව්‍ර වීමත් සමඟ පැන නැගුණු අතුරු ප්‍රශ්නවලට විසඳුම් සෙවීමේදී නිෂ්පාදන වේගය වැඩි කිරීම කෙරෙහි අවධානය යොමු කළ යුතු විය. 1969 දී ශ්‍රී ලංකාවේ ජනගහනය මිලියන 11.8 ක් විය. මෙය 1940 ජනගහනයේ මෙන් දෙගුණයක් වූ අතර වාර්ෂික ජනගහන වර්ධන වේගය 3.1% ක් විය. මෙලෙස ජනගහනය වැඩිවීම නිසා ආහාර සඳහා 1980 වන විට සහල් මෙ. ටො. මිලියන 1.8 ක් අවශ්‍ය යැයි උපකල්පනය කරන්නට විය. නමුත් 1969 දී සහල් නිෂ්පාදනය වූයේ මෙ. ටො. මිලියන 0.7 ක් පමණි. එමෙන්ම කර්මාන්ත වර්ධනයට හා ගෘහස්ත පරිභෝජනයට විදුලිය ගිගා වොට් පැය 2000 ක් පමණ විය. නමුත් 1969 වන විට විදුලිය නිෂ්පාදනය වූයේ වසරකට ගිගා වොට් 470 ක් පමණි. ඉන් ගිගා වොට් පැය 388 ක් ජල විදුලිය වූ අතර ඉතිරිය බනිජ තෙල් දහනයෙන් ලද තාප විදුලිය වේ. තවද 1960-1967 කාල සීමාව තුළ සහල් මෙ. ටො. 466,000 ක් වාර්ෂිකව ආනයනය වූ අතර ඒ සඳහා වසරකට රු. මි. 200 බැගින් විදේශයන්ට ගලා යන්නට විය. මේ හැර අතිරේක බෝග සඳහා ද රු. මි. 139 ක් වාර්ෂිකව වැය වී ඇත. එම වියදම ඉතා ඉහළ අගයක් විය.

ශ්‍රී ලංකාවේ තෙත් කලාපය තුළ ජනගහනය ඒකරාශිවීමක් දක්නට ලැබුණි. තෙත් කලාපය තුළ ජනසන්නත්වය වර්ග කිලෝමීටරයට 465 වූ අතර වියළි කලාපය තුළ වර්ග කිලෝමීටරයට 80 ක් පමණ විය. දිවයිනේ මුළු භූමි ප්‍රමාණයෙන් 66% ක්ම වියළි කලාපයට අයත් වන අතර ජනගහනයෙන් 70% ක් තෙත් කලාපයේ ජීවත් විය. මේ අනුව වියළි කලාපයේ විශාල බිම් ප්‍රදේශයක් පුරාම ඉතා අඩු ජනගහන ව්‍යාප්තියක් දක්නට ලැබිණි. ඒ අනුව ලංකාවේ අනෙකුත් ගංඟා හා සසඳන කළ තෙත් කලාපයේ මධ්‍යම කඳුකරයෙන් ඇරඹී දිවයිනේ මුළු භූමි ප්‍රමාණයෙන් 6න් 1කට ලැබෙන වර්ෂා ජලය සිය ග්‍රහනයට ගෙන වියළි කලාපය මැදින් මුහුද වෙත ගලායන මහවැලි ගඟ වසරේ සෑම කාලයකදීම සුපෝෂිත ගංඟාවකි. මේ අනුව මහවැලි ගඟ වියළි කලාපයට හරවා එයින් ලැබෙන ජලයෙන් වියළි කලාපයේ කෘෂිකාර්මික සංවර්ධනයක් ඇති කිරීමත්, ඉහළ මහවැලි බල ප්‍රදේශ ආශ්‍රිතව විදුලි බලාගාර ඉදිකිරීමත් මගින් ශ්‍රී ලංකාවේ අනාගත අවශ්‍යතා සපුරා ගත හැකි බව ප්‍රත්‍යක්ෂ විය. මේ පිළිබඳ ඉදිරිපත් වූ අදහස්වල ප්‍රතිඵලයක් ලෙස රජය කළ ඉල්ලීමකට අනුව එක්සත් ජනපද මෙහෙයුම් දූත මණ්ඩලය වියළි කලාපය ආශ්‍රිත ඉඩම් සංවර්ධනය පිළිබඳව ශක්‍යතා අධ්‍යයනයක් 1956 දී ආරම්භ කර ඇත. ඒ සමඟම ශ්‍රී ලංකාවේ වාරිමාර්ග හා මිනුම් දෙපාර්තමේන්තු යන ආයතනවල සහය ඇතිව කැනේඩියානු රජයේ තාක්ෂණික ආධාර මත කැනේඩියන් හන්ටින් සර්වේ කෝපරේෂන් ආයතනයද ශ්‍රී ලංකා රජයේ ඉල්ලීම පරිදි මහවැලි

ගහ පිළිබඳ අධ්‍යයනයක් සිදු කරන ලදී. මෙම ආයතන එම අධ්‍යයනය පිළිබඳ ස්වාධීන වාර්තා දෙකක් 1961 දී ඉදිරිපත් කරන ලදී. මෙම වාර්තාව අනුමැතිය සඳහා 1962 දී පාර්ලිමේන්තුවට ඉදිරිපත් කරන ලදී.

සමස්ත මහවැලි ද්‍රෝණියේම ජල සම්පත පිළිබඳව පූර්ණ අධ්‍යයනයක් සිදු නොකර මහවැලි ජලයෙන් කොටසක් හරවා යෑවීම අයහපත් ප්‍රතිඵල ජනනය කරන බැවින් දේශීය විද්වතුන්ගේ අදහස් හේතුවෙන් පාර්ලිමේන්තුව මෙම යෝජනා අනුමත නොකරන ලදී. ඉන්පසු මහවැලි ගහ ඇතුළු වෙනත් ගංගා ආශ්‍රිත ඉඩම් හා ජල සම්පත් පිළිබඳ සමස්ත අධ්‍යයනයක් කර සංවර්ධනය සඳහා ප්‍රමුඛත්වය ලබාදිය යුතු ව්‍යාපෘති තෝරා ස්වාධීන නිර්දේශ ඉදිරිපත් කරන ලෙස 1962 දී එක්සත් ජාතීන්ගේ සංවිධානය වෙත ඉල්ලීමක් ඉදිරිපත් කරන්නට විය. එහි ප්‍රතිඵලයක් ලෙස එක්සත් ජාතීන්ගේ සංවර්ධන වැඩසටහන විසින් එහි ආහාර හා කෘෂිකර්ම සංවිධානයේ විශේෂඥ පිරිසකගෙන් සමන්විත කණ්ඩායමක් ශ්‍රී ලංකාවට එවන ලදී. එයට අමතරව එම කණ්ඩායමට සහාය සඳහා ශ්‍රී ලංකාවේ විශේෂඥ පිරිසක් හා කාර්ය මණ්ඩලයක් ද පත් කරන ලදී.

සිව් වසරක දැඩි අධ්‍යයන පරිශ්‍රමයකින් පසුව 1968 දී වෙන් වෙන් වූ විශේෂ වාර්තා 14 කින් යුතු කාණ්ඩ තුනක අධ්‍යයන වාර්තාව ප්‍රකාශයට පත් කරන ලදී. මෙසේ ඉදිරිපත් කරන ලද මහවැලි සංවර්ධන සැලැස්ම 1968 වසරේදී පාර්ලිමේන්තුව විසින් අනුමත කරන ලදී.

උතුරු මැද පළාත් සහ නැගෙනහිර පළාත් ආශ්‍රිත ප්‍රතිලාභ ලබන ප්‍රදේශය කලාප 13 ක් ලෙස නම් කරන ලද අතර එය ඉංග්‍රීසි A සිට M දක්වා නම් කෙරුණි. ආර්ථික වශයෙන් වඩාත් ඵලදායී හා අඩු ආයෝජනයක් මගින් වැඩි ප්‍රතිලාභ ලැබිය හැකි ව්‍යාපෘති පළමු වන පියවර යටතට ගන්නා ලදී.

මහවැලි මහ සැලැස්ම

මහවැලි මහ සැලැස්ම ප්‍රධාන අරමුණ වූයේ මහවැලි ගඟේ ජල සම්පතෙන් සන මීටර් මිලියන 6900 ක් පමණ වූ ජල ප්‍රමාණයක් විදුලි බල නිෂ්පාදනයට හා වාරි කටයුතු සඳහා සැපයීමයි. දෙවන අරමුණ වූයේ ජලාශ 15 ක් ඉදිකර 11 ක් ප්‍රධාන වශයෙන් විදුලි බලය නිෂ්පාදනය සඳහා යෙදවීමයි.

එක්සත් ජාතීන්ගේ සංවර්ධන වැඩසටහන මගින් ආහාර හා කෘෂිකර්ම සංවිධානය විසින් ඉදිරිපත් කරන ලද මහවැලි මහ සැලැස්ම අනුව මහවැලි ගංගා ද්‍රෝණියේ සහ වියළි කලාපය තුළ වූ තවත් ගංගා ද්‍රෝණි වල පිහිටි ඉඩම්, හෙක්ටයාර් 364,372 ක් සඳහා යල මහ දෙකන්නයටම වගා කිරීමට වාරි ජල පහසුකම් සලසා දීමට යෝජනා කර තිබුණි. මෙයින් හෙක්ටයාර් 264,777ක් අළුතින් අස්වැද්දීමට යෝජිත වූ අතර හෙක්ටයාර් 110,404 ක් ඒ වන විට වසරක එක් කන්නයක් පමණක් වගා කළ ඉඩම් විය. සැලසුම් කළ ජලාශ හා ඇල මාර්ගවල විභවයන් ප්‍රයෝජනයට ගැනීමෙන් ගිගා වොට් පැය 2037 ක වාර්ෂික ස්ථාවර විදුලිය ප්‍රමාණයක් ජනනය කළ හැකි බවද එයින් පෙන්වා දී තිබුණි. මහවැලි මහා සැලැස්ම අනුව එම

සංවර්ධන කටයුතු වසර 30 ක් තුළ නිම කිරීමට යෝජනා විය. අරමුදල් යෙදවීමේ හා ක්‍රියාත්මක කිරීමේ පහසුව මෙන්ම විශේෂයෙන්ම සංවර්ධන ප්‍රතිලාභ වල අවශ්‍යතාවය යන කරුණු පිළිබඳ අවධානය යොමුකර සංවර්ධන කටයුතු පියවර තුනකට බෙදා තිබුණි.

I ප්‍රථම පියවර

1969-1980 අතර කාලය තුළ ක්‍රියාත්මක කිරීමට යෝජනා විය. මේ තුළින් අළුත් ඉඩම් හෙක්ටයාර් 74,494 කට පැරණි ඉඩම් හෙක්ටයාර් 58,300 කට වාරි ජලය සැපයීමටත් ගිගාවොටි පැය 820 ක් වාර්ෂික ස්ථාවර විදුලිය බල ප්‍රමාණයක් ජනනය කිරීමට සැලසුම් කර තිබුණි. මෙම පියවරේ වැඩ කටයුතු ව්‍යාපෘති තුනකට බෙදන ලදී. එනම්,

- පොල්ගොල්ල හැරවුම (1969-1973)
- වික්ටෝරියා / මිනිපේ හැරවුම (1973-1977)
- මොරගහකන්ද බහුකාර්යය ඒකකය

II දෙවන පියවර

මේ යටතේ මාදුරුමය ජලාශය, තල්දෙන බහුකාර්ය සංකීර්ණය හා කන්දකාඩු අමුණ යන මූලස්ථ වැඩ කොටස් යටතේ මහවැලි හා මාදුරු මය නිම්නයන්හි ඉඩම් හෙක්ටයාර් 93,117 ක් වගා කිරීමට වාරි පහසුකම් ලැබෙන අතර මෙයින් ඉඩම් හෙක්ටයාර් 8,502 ක් ඒ වන විටත් වගා කරමින් තිබූ ඉඩම් යැයි ගණන් බලා තිබේ. මෙහා වොට් 15 ක ස්ථාපිත ජවයක් සහිත ජල විදුලි බලාගාරයක් තල්දෙනදී ඉදිකිරීමටද මාදුරුමය ජලාශය පෝෂණය කිරීමට උල්හිටිය රත්කිඳු ජලාශයේ සිට උමහක් ඉදිකිරීමටද මාදුරුමය ජලාශය ආශ්‍රිතව මෙහා වොට් 4.9 ක ස්ථාපිත ජවයක් ඇති කුඩා ජල විදුලි බලාගාරයක් ඉදිකිරීම මෙහි ප්‍රධාන කාර්යයන් විය.

III තෙවන පියවර

මෙමගින් දිවයිනේ උතුරු මධ්‍යම පළාතේ අලුත් ඉඩම් හෙක්. 105,668 ක් සංවර්ධනය කෙරේ. ජල විදුලිය නිපදවීමේ අවසන් සැලසුම ක්‍රියාත්මක කොට මෙහා වොට් 293 ක ප්‍රමාණයක ස්ථාපිත ජවයක් ඇති විදුලි බලාගාර ඉදිකරන අතර එමගින් වාර්ෂිකව ගිගාවොටි පැය 1169 ක ස්ථාවර විදුලි ජනනයක් කරනු ඇත. පැරණි මිනිපේ වම් ඉවුර ඇල වැඩි දියුණු කිරීම, කිලෝමීටර් 164 ක් උතුරු මධ්‍යම ඇල ඉදිකිරීම, රොටලාවල, උමාමය, රන්ටැමේ. කොත්මලේ, කළුගහ ආදී ජලාශ ඉදිකිරීම මෙම පියවරට ඇතුළත් විය.

නමුත් කාලීන අවශ්‍යතාවයන්ට ප්‍රමුඛතාවය දෙමින් මහවැලි මහ සැලැස්ම සංවර්ධන අදියර 3 කින් ක්‍රියාවට නැංවෙමින් පවතී.

මහවැලි මහ සැලැස්ම ක්‍රියාත්මක කිරීම (1 වන සංවර්ධන අදියර)

මහවැලි මහ සැලැස්ම යටතේ ප්‍රථම ව්‍යාපෘතිය ලෙස පොල්ගොල්ල හා බෝවතැන්න ව්‍යාපාර 1970 දී ආරම්භ කරනු ලැබූ අතර, 1976 වන විට ඉදිකිරීම් කටයුතු අවසාන කිරීමට හැකි විය. මෙමගින්, පෙර පැවති ඉඩම් හෙක්ටයාර් 16,000 කට හා නව ඉඩම් හෙක්ටයාර් 23,000 කට වාරි ජලය සැපයීමටද , මෙහා වොට් 40 ක ස්ථාපිත ධාරිතාවයකින් යුත් ජල විදුලිය නිපදවීමට ද හැකි විය. මේ ව්‍යාපාරය යටතේ මහවැලි එච් කලාපයට අයත් කලා වැව නිමිනගේ ගොවි පවුල් 23,000 ක් 1977 වන විට පදිංචි කරනු ලැබිණි. මේ වන විට මහවැලි ව්‍යාපාරය යටතේ එච් කලාපයේ සියලු ජනාවාස කටයුතු අවසන් කර ඇති අතර, එහි පදිංචි කරනු ලැබ ඇති මුළු පවුල් සංඛ්‍යාව 39,500 කි.

1977 වන විට ශ්‍රී ලංකා ආර්ථිකය ගැටලු රැසකට මුහුණ දී තිබිණි. සහල් ඇතුලු කෘෂි නිෂ්පාදන ආනයන වියදම ඉහළ යෑම ප්‍රධාන ගැටළුවක් විය. රට තුළ සහල් අවශ්‍යතාවයෙන් නිපදවූයේ 69%ක් වූ අතර 31% ක් ආනයනය මත රඳා පැවතිනි. එයට අමතරව තවත් අත්‍යවශ්‍ය කෘෂි නිෂ්පාදන රැසක්ද ආනයන කරන ලදී.

විදුලි බල නිෂ්පාදනය 1977 වන විට විදුලිබල මණ්ඩලයේ විදුලි ධාරිතාවය මෙහා වොට් 408 ක ප්‍රමාණයක් රටේ විදුලිබල ඉල්ලුම සැපයීමට එය ප්‍රමාණවත් නොවුනි. විදුලි බිඳ වැටීම් සාමාන්‍ය දෙයක් වූ අතර එය වසරකට දින 70 ක විදුලිය විසන්ධිවීමක් දක්වා වර්ධනය වී තිබිණි.

ශ්‍රී ලංකාවේ විරැකියාව 17% දක්වා වර්ධනය විය. විරැකියාව පහළ දැමීම අත්‍යවශ්‍ය කරුණක් විය. මෙම ගැටලුවට කඩිනම් විසඳුම් ලබාදීම අත්‍යවශ්‍ය විය.

මෙම ගැටළු ඉක්මනින් විසඳීමේ පියවරක් ලෙස මහවැලි සංවර්ධන මහ සැලැස්ම කඩිනම් කල යුතු බවට 1977.10.12 දින එවකට පැවැති රජය තීරණය කරන ලදී.

මහවැලි කඩිනම් වැඩසටහන (දෙවන සංවර්ධන අදියර)

මහවැලි මහ සැලැස්මට අයත් තෝරාගත් ව්‍යාපෘති කිහිපයක් එක විට අරඹා වසර 6 ක් වැනි කෙටි කාලයකදී නිම කිරීමට 1977 දී රජය තීරණය කළේය. එය ක්‍රියාත්මක කිරීම සඳහා වෙනම අමාත්‍යාංශයක් ද ආරම්භ කරනු ලැබීය. ඒ අනුව කොත්මලේ, වික්ටෝරියා, රන්දෙණිගල හා මාදුරු ඔය ජලාශ යෝජනා ක්‍රම අරඹා ක්‍රියාත්මක කිරීමට අවස්ථාව උදා විය. පසුව මෙයට රන්ටැලේ ව්‍යාපාරය ද ඇතුළත් කෙරිණි. මෙයින් මාදුරුඔය හැර අනෙකුත් ජලාශ පාදක කොට ගෙන ජල විදුලිය උත්පාදනය කරනු ලබන අතර, එම ජලයම වාරි කර්මාන්තය සඳහා ද භාවිත කෙරේ. මේ අනුව මහවැලි සී හා බී කලාප සංවර්ධන කොට ගොවි ජනයා පදිංචි කිරීමද මහවැලි කඩිනම් වැඩසටහනට අයත් විය. ඒ අනුව බී කලාපයේ පවුල් 30,465 ක් ද සී කලාපයේ පවුල් 45,488 ක් ද පදිංචි කර ඇත.

මෙම ව්‍යාපෘති සඳහා පිලිවෙළින් ස්වීඩනය, මහා බ්‍රිතාන්‍ය, ජර්මනිය, හා කැනඩාවත් , පහළ නිමින සංවර්ධනය සඳහා ලෝක බැංකුව, EEC, ජපන් හා කුවේට් යන රටවල් මූල්‍ය ආධාර සපයන ලදී. මෙම ව්‍යාපෘති දියත් කිරීම සඳහා 1979 දී ශ්‍රී ලංකා මහවැලි අධිකාරිය ස්ථාපනය කරන ලද අතර, ඉංජිනේරු හා

නිර්මාණ කාර්යයන් සඳහා මහවැලි ඉංජිනේරු හා නිර්මාණ ඒජන්සියක් නැවත පදිංචි කිරීම සඳහා මහවැලි ආර්ථික ඒජන්සියත්

ස්ථාපිත කරන ලදී. එමෙන්ම කඩිනම් මහවැලි සංවර්ධනය මගින් ඉදිවුණු විශාල ජලාශ පාලනය සඳහා මූලික වැඩ පාලන හා මෙහෙයුම් අංශය 1986 දී ස්ථාපිත කරන ලදී.

1990 වර්ෂය වන විට කඩිනම් මහවැලි සංවර්ධන ව්‍යාපෘති නිමවූ අතර එමගින් විදුලිබල ක්ෂේත්‍රය හා කෘෂිකර්මාන්තය නැංවීමට විශාල ආයෝජනයක් සිදුවිය. මේ නිසා තවදුරටත් කෘෂිකර්මාන්තය ආයෝජනය සිදු කිරීමට රජය මැලි වූ බැවින් මහවැලි මහ සැලසුමට අදාළ මොරගහකන්ද ජලාශ ව්‍යාපෘතිය යටපත් විය. කෙසේ නමුත් දීර්ඝ කාලයක් මුළුල්ලේ සැලසුම් වලට පමණක් සීමා වී තිබූ මෙම සංවර්ධන ව්‍යාපෘතිය වර්තමානය වන විට ක්‍රියාත්මක තත්වයට පැමිණ තිබීම මහවැලි සංවර්ධන ව්‍යාපාරයේ ප්‍රතිලාභ තවදුරටත් පුළුල් කිරීමට ඉවහල් වේ.

මහවැලි ව්‍යාපාරයේ වර්තමාන කාර්යභාරය හා අනාගත සැලසුම් (තෙවන සංවර්ධන අදියර)

මේ යටතේ මොරගහකන්ද හා කළුගඟ ජලාශ ව්‍යාපෘතිය, කාලිංගනුවර අංගමැඩිල්ල ජල පොම්පාගාර ව්‍යාපෘතිය, මහවැලි ගඟේ අතු ගංගාවන් වූ කුඩාමය ආශ්‍රිතව බහුකාර්ය සංවර්ධන ව්‍යාපෘතිය, වැලිමය ජනපදය ආශ්‍රිතව කිවුල්මය ජලාශ ව්‍යාපෘතිය, ඉහළ ඇලහැර ඇල ව්‍යාපෘතිය, උතුරුමැද මහ ඇල ව්‍යාපෘතිය, වයඹ පළාත් ඇල ව්‍යාපෘතිය, මිණිපේ ඇල ව්‍යාපෘතිය යනාදිය ක්‍රියාත්මකව වෙමින් පවතී.

2020 වනවිට නව ඉඩම් හෙක්ටයාර 30,400 ක් සංවර්ධනය කිරීමට බලාපොරොත්තු වන අතර මේ යටතේ මොරගහකන්ද ව්‍යාපෘතිය යටතේ හෙක්ටයාර 5000 ක්, මාදුරුමය දකුණු ඉවුර සංවර්ධන ව්‍යාපෘතිය යටතේ හෙක්ටයාර 18,000, කිවුල්මය ජලාශ ව්‍යාපෘතිය ආශ්‍රිතව හෙක්ටයාර 2,400, උමාමය බහුකාර්ය සංවර්ධන ව්‍යාපෘතිය යටතේ හෙක්ටයාර 5000ක් අලුතින් සංවර්ධනය වේ.

ජල විදුලි නිෂ්පාදනය - උමාමය ව්‍යාපෘතිය මෙඟාවොට් 120 ක්ද මොරගහකන්ද ව්‍යාපෘතිය යටතේ මෙඟාවොට් 25 ක්ද කුඩා ජලවිදුලි බලාගාර වලින් මෙඟාවොට් 60 ක්ද ජාතික විදුලිබල නිෂ්පාදනයට එකතුවේ. ඉහත වැඩසටහන් යටතේ ජාතික ආහාර නිෂ්පාදනයට එකතු වන නව වටිනාකම් ප්‍රශස්ත අයුරින් මහවැලි ජනපදිකයන්ගේ සුභසිද්ධිය උදෙසා යොදා ගැනීමට අපේක්ෂා කරමු.

2015 වර්ෂය තුළ අධ්‍යක්ෂ මණ්ඩලයේ සංයුතිය

අනු අංකය	නම/තනතුර	කාලය
01	ගාමිණී රාජකරුණා මහතා අධ්‍යක්ෂ ජනරාල් ශ්‍රී ලංකා මහවැලි අධිකාරිය	2015 පෙබරවාරි සිට මාර්තු දක්වා
02	අනුර දිසානායක මහතා අධ්‍යක්ෂ ජනරාල් ශ්‍රී ලංකා මහවැලි අධිකාරිය	2015 මාර්තු සිට දෙසැම්බර් දක්වා
03	ඉංජි. ආර්. එම්. ඩබ්. රත්නායක මහතා ලේකම් වාරිමාර්ග සහ ජලසම්පත් කළමනාකරණ අමාත්‍යාංශය	2015 පෙබරවාරි සිට දෙසැම්බර් දක්වා
04	ඉංජි. වයි. අබ්දුල් මජීඩ් මහතා අධ්‍යක්ෂ ජනරාල් වාරිමාර්ග දෙපාර්තමේන්තුව	2015 පෙබරවාරි සිට දෙසැම්බර් දක්වා
05	නිලක් බණ්ඩාර මහලේකම් මහතා	2015 පෙබරවාරි සිට දෙසැම්බර් දක්වා
06	එම්. ඩී. ජේ. සී. මුරගේ මහතා සහකාර අධ්‍යක්ෂ වෙළඳ සහ ආයෝජන ප්‍රතිපත්ති දෙපාර්තමේන්තුව	2015 අප්‍රේල් සිට දෙසැම්බර් දක්වා

ජ්‍යෙෂ්ඨ කළමනාකාරිත්වය

අනු අංකය	තනතුරු නාමය	නම
01	අධ්‍යක්ෂ ජනරාල්	අනුර දිසානායක මයා
02	අතිරේක අධ්‍යක්ෂ ජනරාල්	-
03	නියෝජ්‍ය අධ්‍යක්ෂ ජනරාල් (පාලන හා මුදල්)	ආර්.එම්.සී.එම්. හේරත් මිය
04	නියෝජ්‍ය අධ්‍යක්ෂ ජනරාල් (තාක්ෂණ සේවා)	ඉංජි. එච්.එච්.පී. ප්‍රේමකුමාර මයා
05	නියෝජ්‍ය අධ්‍යක්ෂ ජනරාල් (සංවර්ධන)	
06	අධ්‍යක්ෂ (පිරිස් හා පාලන)	සී.සී. හිදුල්ලආරච්චි මයා
07	ව්‍යාපෘති අධ්‍යක්ෂ (වේලි ආරක්ෂණ හා ජල සම්පත් සැලසුම් ව්‍යාපෘතිය)	ඉංජි. ඩී.සී.එස්. ඇලකන්ද මයා
08	ව්‍යාපෘති අධ්‍යක්ෂ (මොරගහකන්ද කළුගඟ සංවර්ධන ව්‍යාපෘතිය)	ඉංජි. ආර්.බී. තෙන්නකෝන් මයා
09	ව්‍යාපෘති අධ්‍යක්ෂ (මහවැලි ඒකාබද්ධ ව්‍යාපෘතිය)	ඉංජි. එම්.පී.එම්. පෙරේරා මයා
10	අධ්‍යක්ෂ (මුදල්)	ඉන්ද්‍රානි රාමනායක මිය (වැ.ආ.)
11	අධ්‍යක්ෂ (අභ්‍යන්තර විගණන)	-
12	අධ්‍යක්ෂ (මහවැලි කේන්ද්‍රය)	ටී.එම්.වී. මල්ලැහැව මයා
13	අධ්‍යක්ෂ (කෘෂිකර්ම)	ඩබ්ලිව්.ඊ. ද මෙල් මයා
14	අධ්‍යක්ෂ (ධීවර හා පශු සම්පත්)	කේ.ජී. විජේසූරිය මිය
15	අධ්‍යක්ෂ (ඉඩම්)	එම්.එස්.ඒ.එස්. කුමාර මයා (වැ.බ.)
16	අධ්‍යක්ෂ (ආයතන සංවර්ධන)	ආචාර්යය. ඩී.එම්.එස්. දිසානායක මයා
17	අධ්‍යක්ෂ (ව්‍යාපාර සංවර්ධන)	ඩබ්ලිව්.කේ.පී.සී. පෙරේරා මයා
18	අධ්‍යක්ෂ (ඉංජිනේරු නිර්මාණ හා සැලසුම්)	ඉංජි. පී. තලගල මිය
19	අධ්‍යක්ෂ (පහළ නිමන සංවර්ධන)	ඉංජි. කේ.ජී. පෙරේරා මයා
20	අධ්‍යක්ෂ (මූලික වැඩ පාලන ක්‍රියාකරවුම් හා නඩත්තු)	ඉංජි. එස්.එස්. ජයවීර මයා
21	අධ්‍යක්ෂ (ගංගා ද්‍රෝණි කළමනාකරණ)	ඉංජි. චන්ද්‍රා හේරත් මෙය
22	අධ්‍යක්ෂ (ඉඩම් පරිහරණ සැලසුම්)	එච්.එච්. ලීලානන්ද මයා
23	අධ්‍යක්ෂ (වන හා පරිසර)	එඒ.එම්.කේ.බී. අත්තනායක මයා
24	අධ්‍යක්ෂ (ජල කළමනාකරණ ලේකම් කාර්යාලය)	ඉංජි. ජී.කේ.ටී. සමරතුංග මෙය
25	අධ්‍යක්ෂ (සැලසුම් හා නියාමන)	මහින්ද ගුණරත්න මයා
26	අධ්‍යක්ෂ (මූලස්ථාන මෙහෙයුම්)	ඩී.කේ.වී. විජේවීර මිය
27	අධ්‍යක්ෂ (ආරක්ෂක)	මේජර්. එල්.පී.ඒ. ජයවර්ධන මයා
28	අධ්‍යක්ෂ (නීති)	ආර්.එල්. රාජපක්ෂ මිය
29	නේවාසික ව්‍යාපාර කළමණාකාර (බී කලාපය)	පී.ජී.දයානන්ද මයා
30	නේවාසික ව්‍යාපාර කළමණාකාර (සී කලාපය)	ඩබ්ලිව්.කේ.රංජිත් පෙරේරා මයා
31	නේවාසික ව්‍යාපාර කළමණාකාර (ඩී කලාපය)	එස්.ඒ.චන්ද්‍රා සෙනරත් මෙය
32	නේවාසික ව්‍යාපාර කළමණාකාර (එල් කලාපය)	එච්.කේ.පී.ජයනාද මහතා
33	නේවාසික ව්‍යාපාර කළමණාකාර (ජී කලාපය)	ඒ.එම්.එච්.බණ්ඩා මයා
34	නේවාසික ව්‍යාපාර කළමණාකාර (එච් කලාපය)	එච්.එම්.කේ.ආර්.හේරත් මහතා
35	නේවාසික ව්‍යාපාර කළමණාකාර (වික්ටෝරියා කලාපය)	අයි.එම්.යූ.කේ.කුමාර මහතා
36	නේවාසික ව්‍යාපාර කළමණාකාර (හුරුඑවැව කලාපය)	එම්.අසංක ගුණතිලක මයා
37	නේවාසික ව්‍යාපාර කළමණාකාර (රඹකැන්ඔය කලාපය)	ඒ.එම්.ඒ.පී.ජී. ගුණවර්ධන මහතා
38	නේවාසික ව්‍යාපාර කළමණාකාර (වලව කලාපය)	ආර්.බී. සිරිසේන මයා

2015 වසර සඳහා අධ්‍යක්ෂ ජනරාල්වරයාගේ සමාලෝචන සටහන

මහවැලි සංවර්ධන බහුකාර්යය වැඩ සටහන ක්‍රියාත්මක කිරීම සඳහා 1979 අංක 23 දරණ පනතින් ශ්‍රී ලංකා මහවැලි අධිකාරිය ස්ථාපිත කරන ලදී. ශ්‍රී ලංකා භූමි ප්‍රමාණයෙන් 1/3 ක භූමි ප්‍රදේශයක් පුරා ව්‍යාප්තව පවතින මහවැලි බල ප්‍රදේශ තුළ වාසය කරන ජනගහනය 860,000 ක් ඉක්මවා සිටී. මහවැලි සංවර්ධන වැඩසටහනේ ආරම්භක අරමුණු අතර වියළි කලාපයේ වගාව සඳහා ජලය සැපයීමෙන් බත බුලතින් රට සශ්‍රීක කිරීම, විදුලි බල නිෂ්පාදනය වැඩිකිරීම, ජනාවාසකරණය ආදී අරමුණු ඇතුළත් විය. වර්තමානය වන විට එම අරමුණු වලින් ඔබ්බට ගොස් කෘෂිකාර්මික ඵලදායිතාවය ඉහළ නැංවීම, කාර්යක්ෂම ජල කළමනාකරනය, වාරි පද්ධති හා ඒ ආශ්‍රිත යටිතල පහසුකම් කාර්යක්ෂමව පවත්වාගෙන යාම, මෙහෙයුම් හා නඩත්තු කටයුතු අකණ්ඩව සිදු කිරීම හා සුර්ය බලශක්ති නිෂ්පාදනය ඇතුළුව මේ වන තෙක් ක්‍රියාත්මක නොවූ එහෙත් මහවැලි සංවර්ධන සැලැස්මේ ඇතුළත් මොරගහකන්ද කඵ ගඟ සංවර්ධන ව්‍යාපෘතිය ,වයඹ ඇල සංවර්ධන ව්‍යාපෘතිය, උතුරුමැද ඇල ව්‍යාපෘතිය, මාදුරු ඔය දකුණු ඉවුර සංවර්ධන ව්‍යාපෘතිය, මීනිපේ ඇල සංවර්ධන ව්‍යාපෘතිය, ඉහළ ඇලහැර ඇල යන ව්‍යාපෘති වලට අමතරව වැලි ඔය රිදී මාලියද්ද හා මහවැලි “බී” කලාපයේ ඒකාබද්ධ සංවර්ධන ව්‍යාපෘති ක්‍රියාත්මක කරමින් පානීය ජලය , ගෘහස්ත පරිහරණය සඳහා ජලය , කෘෂිකාර්මාන්තය හා කර්මාන්ත සඳහා ජලය සැපයීමත්, රටේ ආහාර අවශ්‍යතාවය සැපයීමත්, ආයෝජන දිරිගැන්වීම, අපනයන බෝග දිරිගැන්වීම වැනි අරමුණු දක්වා විකාශනය වී ඇත.

2015 වර්ෂයේ ජාතික වාරි ප්‍රතිපත්තියට අනුකූලව ජල සම්පත් සංරක්ෂණය, වාරිමාර්ග හා යටිතල පහසුකම් වැඩිදියුණු කිරීම හා නවීකරණය, ජලපෝෂක ප්‍රදේශ සංරක්ෂණය, මහවැලි ආයතන ප්‍රති සංවිධානය, මහවැලි ගොවි සංවිධාන හා ගොවි ප්‍රජාවගේ ආර්ථික හා සමාජීය සංවර්ධනය අපේක්ෂා කරන ලදී. තවද යුද්ධය හේතුවෙන් දේපල අහිමිවීම් හා අවතැන් වීම් බහුලව පැවති මහවැලි “එල්” කලාපය විශේෂ ව්‍යාපෘතියක් හරහා සංවර්ධනය කිරීම ආරම්භ කල අතර දිළිඳුම ප්‍රාදේශීය ලේකම් කොට්ඨාශයක් වූ රිදීමාලියද්ද ප්‍රාදේශීය ලේකම් බල ප්‍රදේශය ආවරණය වන පරිදි ඒකාබද්ධ සංවර්ධන ව්‍යාපෘතියක් මගින් එම ප්‍රදේශයේ යටිතල පහසුකම්, කෘෂිකාර්මාන්ත , පානීය ජල පහසුකම් හා සනීපාරක්ෂක වැසිකිලි පහසුකම් සංවර්ධනය කිරීමද ඉටු කරන ලදී. දැනට ක්‍රියාත්මක ලෝක බැංකු හා ආසියානු සංවර්ධන බැංකු ව්‍යාපෘති අතර වේලි ආරක්ෂණ හා ජල සම්පත් සැලසුම්කරණ ව්‍යාපෘතිය, දේශගුණික අවබලපෑම් අවම කිරීමේ ව්‍යාපෘතිය, මහවැලි ජල සුරක්ෂිතතා ව්‍යාපෘතිය වැනි ව්‍යාපෘති රැසක් තුළින් මහවැලි ප්‍රජාවගේ ජල අවශ්‍යතාවය සැපයීම, ඇල වේලි පද්ධතිය ශක්තිමත් කිරීම, කැඩිබිදී ගිය වාරිපද්ධති පුනරුත්ථාපනය කිරීම, කෘෂිකාර්මික ඵලදායිතාවය වැඩිදියුණු කිරීම වැනි කාර්යයන් රැසක් ඉටුකිරීමට ද මෙම වර්ෂය තුළ හැකිවිය.

ජල විදුලිය 2286 Gwh නිපදවීම තුළින් ජාතික විදුලිබල අවශ්‍යතාවයෙන් 17% ක දායකත්වයක් ලබාදීමට මහවැලි අධිකාරියට හැකිවිය. තවද කුඩා පරිමාණ ජල විදුලි බලාගාර තුළින් 59.3 Gwh නිපදවීමට හැකිවිය.

රටේ ආහාර අවශ්‍යතාවය සැපයීම සඳහා වී නිෂ්පාදනය 21%, සෝයා 80%, බී ජූ 34%, බඩඉරිඟු 06% ,උඳු 05% ,මුං 08% ,කවච්ච 08%, රටකපු 04% මිරිස් (අමු) 10%, දියර කිරි නිෂ්පාදනය 07% හා මිරිදිය මත්ස්‍ය නිෂ්පාදනය 15% ක් ලෙස ජාතික නිෂ්පාදනයට එක් කිරීමට හැකිවීම ශ්‍රී ලංකා මහවැලි අධිකාරිය ලැබූ සුවිශාල ජයග්‍රහණයකි. තවද මහවැලි ගොවිසංවිධාන 1007 ක් පරිපාලනය කරමින් ක්‍රියාත්මක කරන ලද සහභාගිත්ව වාරිපද්ධති කළමනාකරන වැඩසටහන තුළින් බෙදුම් ඇල හා කෙත් ඇල පද්ධති පුනරුත්ථාපනය කිරීමට හැකිවීමෙන් ඒ වෙනුවෙන් දැරිය යුතු රාජ්‍ය වියදම් අවම කිරීමට ද හැකිවිය.

උක්ත සංවර්ධන ඉලක්කයන් සපුරා ගැනීම සඳහා උනන්දුවෙන් හා කැපවීමෙන් කටයුතු කල ශ්‍රී ලංකා මහවැලි අධිකාරියේ කාර්යය මණ්ඩලය හා ඊට මාර්ගෝපදේශකත්වය සැපයූ විෂයභාර ගරු අමාත්‍යතුමන් වන අතිගරු ජනාධිපතිතුමන්ට, ගරු රාජ්‍ය අමාත්‍යතුමන්ට හා නියෝජ්‍ය අමාත්‍යතුමන්ට මෙන්ම අධ්‍යක්ෂ මණ්ඩලයට මාගේ කෘතඥතාවය පල කිරීමට මෙය අවස්ථාවක් කර ගනිමි.

අනුර දිසානායක,
අධ්‍යක්ෂ ජනරාල්,
ශ්‍රී ලංකා මහවැලි අධිකාරිය.

අධ්‍යක්ෂ මණ්ඩල සංවිධාන සටහන

ශ්‍රී ලංකා මහවැලි අධිකාරියේ අධ්‍යක්ෂ මණ්ඩල වාර්තාව 2015-12-31 දිනට සංවිධානයේ විගණනය කරනු ලැබූ මූල්‍ය ප්‍රකාශන සමග කාරුණිකව ඉදිරිපත් කරමු.

වර්ෂය පිළිබඳ සමාලෝචනය

අධ්‍යක්ෂ ජනරාල් විසින් ඉදිරිපත් කර ඇති සමාලෝචනයේ 2015 දෙසැම්බර් 31 දිනෙන් අවසන් වර්ෂය තුළ සිදුකරන ලද සංවිධානයේ මෙහෙයුම් පිළිබඳ සවිස්තර ප්‍රකාශයක් අන්තර් ගත කර ඇත.

එසේම සංවිධානයේ වත්කම් , සුරැකීම , වංචා දූෂණ හා වෙනත් අක්‍රමිකතා සොයා බැලීම සහ අවදානම් අවම කිරීමේ අරමුණින් අභ්‍යන්තර පාලනය පිළිබඳ මනා කළමනාකාරිත්වයකින් කටයුතු කර ඇත.

තවද ශ්‍රී ලංකා මහවැලි අධිකාරියේ සියළුම කාර්ය මණ්ඩලය විසින් ඔවුන් වෙත පැවරී ඇති කාර්යයන් ඉටු කිරීමේදී දක්වා ඇති ඉමහත් කැපවීම පිළිබඳ අධ්‍යක්ෂ මණ්ඩල සාමාජිකයින් වශයෙන් අපගේ ප්‍රශංසාව මෙයින් පල කරමු.



ගාමිණී රාජකරුණා මහතා
අධ්‍යක්ෂ ජනරාල්
ශ්‍රී ලංකා මහවැලි අධිකාරිය



අනුර දිසානායක මහතා
අධ්‍යක්ෂ ජනරාල්
ශ්‍රී ලංකා මහවැලි අධිකාරිය

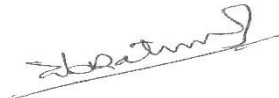

ඉංජි. ආර්. එම්. ඩබ්. රත්නායක මහතා
ලේකම්
වාරිමාර්ග සහ ජලසම්පත් කළමනාකරණ අමාත්‍යාංශය



ඉංජි. වයි. අබ්දුල් මජීඩ් මහතා
අධ්‍යක්ෂ ජනරාල්
වාරිමාර්ග දෙපාර්තමේන්තුව

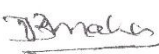

නිලක් බණ්ඩාර මහලේකම් මහතා



එම්. ඩී. ජේ. සී. මුරගේ මහතා
සහකාර අධ්‍යක්ෂ
වෙළඳ සහ ආයෝජන ප්‍රතිපත්ති දෙපාර්තමේන්තුව

2015 විගණන කමිටු වාර්තාව

ශ්‍රී ලංකා මහවැලි අධිකාරියේ විගණන කමිටුව අධ්‍යක්ෂ මණ්ඩලයේ විධායක නොවන අධ්‍යක්ෂවරු නිදෙනෙකුගෙන් සමන්විත වන අතර, එහි සභාපතිත්වය මහා භාණ්ඩාගාරය නියෝජනය කරන අධ්‍යක්ෂවරයා විසින් දරනු ලබයි.

වර්ෂය තුළ විගණන කමිටු සාමාජිකත්වය

- එම්. ඩී. ජේ. සී. මුරගේ මහතා - කමිටු සභාපති - භාණ්ඩාගාර නියෝජිත
- ඉංජී. ආර්. එම්. ඩබ්. රත්නායක මයා - සාමාජික
- තිලක් බණ්ඩාර මහලේකම මයා - සාමාජික

කමිටුව සඳහා සහභාගිත්වය

- නියෝජ්‍ය අධ්‍යක්ෂ ජනරාල් (පාලන හා මුදල්)
- අධ්‍යක්ෂ (මුදල්)
- ප්‍රධාන අභ්‍යන්තර විගණක
- විගණකාධිපතිවරයා නියෝජනය කරමින් රජයේ විගණන නිලධාරීවරයෙකු
- අවශ්‍යතාවය අනුව කැඳවුම් ලබන අනෙකුත් අදාළ නිලධාරීන්

කමිටුවේ කාර්යභාරය

- ❖ අභ්‍යන්තර පාලන ක්‍රියාදාම සුපරීක්ෂාව, සමාලෝචනය හා අවශ්‍ය අවස්ථාවන්හිදී ප්‍රතිසංවිධානය කිරීම හා වාර්ෂික විගණන සැලසුම් අනුමත කිරීම.
- ❖ අභ්‍යන්තර විගණන වාර්තා සමාලෝචනය කිරීම, ගැටළු පරීක්ෂා කිරීම සංශෝධන ඇති කරමින් නිවැරදි කිරීම් සිදුකිරීම සඳහා පියවර ගැනීම.
- ❖ 1971 අංක 38 දරණ මුදල් පනතේ 142(ඇ) අනු වගන්තිය ප්‍රකාරව විගණකාධිපතිවරයා විසින් මතු කර ඇති කරුණු විමසා බැලීම.
- ❖ ආයතනික කාර්ය සාධන වාර්තා කාර්තුමය වශයෙන් සමාලෝචනය හා සැසඳීම.

අභ්‍යන්තර විගණන අංශය

ආයතනය තුළ ඵලදායී කාර්යසාධනය තහවුරු කිරීම සඳහා මූල්‍ය විගණනය, පද්ධති විශ්ලේෂණය හා කාර්යසාධන විශ්ලේෂණය හා විශේෂ විමර්ශන සිදු කිරීම අරමුණු කර ගනිමින් ශ්‍රී ලංකා මහවැලි අධිකාරියේ පිහිටුවා ඇති අභ්‍යන්තර විගණන අංශය 2015 වර්ෂය තුළ විගණන කමිටු උපදෙස් පරිදි අභ්‍යන්තර විගණන සැලැස්මක් ඔස්සේ අධිකාරියේ අභ්‍යන්තර විගණන කටයුතු ක්‍රියාත්මක කළ අතර අකායීක්ෂම ක්‍රියාපිළිවෙත් පිටුදකිමින්, අභ්‍යන්තර පාලනය වැඩි දියුණු කරමින්, වංචා දූෂණ සිදුවිය හැකි අවස්ථා අවම කරමින් කටයුතු කිරීම සඳහා මෙම අංශය තුළින් පද්ධති විගණන ක්‍රමවේදයක් ක්‍රියාවට නැංවීමට කටයුතු කර ඇත.

2015 වර්ෂය තුළ අත්කරගත් ප්‍රගතිය

- අභ්‍යන්තර විගණන සැලැස්ම යටතේ වර්ෂය තුළ විගණන වාර්තා 21 ක් නිකුත් කිරීම.
- විමර්ශන 11 ක් පවත්වා විමර්ශන වාර්තා ලබා දීම.
- විගණන හා කළමනාකරණ කමිටු රැස්වීම් 04 ක් පැවැත්වීම.

නිර්දේශය:

ඉහත කරුණු වලදී හඳුනාගත් ගැටළු නිවැරදි කිරීමට උපදෙස් දෙමින් කමිටුව විසින් සැපයූ නිර්දේශ මත කළමනාකාරිත්වය විසින් ආයතනයේ නිවැරදි කිරීම් සිදුකිරීමට පියවර ගෙන ඇත.

ඉකුත් වසර 7ක වත්කම් සහ වගකීම්

	2015	2014	2013	2012	2011	2010	2009
	(RS.'000)	(Rs.'000)	(Rs.'000)	(Rs.'000)	(Rs.'000)	(Rs.'000)	(Rs.'000)
වත්කම්							
ජංගම නොවන වත්කම්							
දේපලයන්ගොපකරණ සහ උප	4,294,893	4,259,208	4,549,301	3,733,498	4,011,792	5,325,181	5,271,286
අනෙකුත් මූල්‍ය වත්කම්						59,848,291	72,794,406
නොනිම් වැට	74,286	62,506	48,362	12,821		2,940,429	1,940,878
ආයෝජන	<u>152,577</u>	<u>175,359</u>	<u>166,731</u>	<u>135,392</u>	<u>135,392</u>	<u>124,801</u>	<u>134,976</u>
	4,521,756	4,497,074	4,764,394	3,883,909	4,147,184	68,238,702	80,141,537
ජංගම වත්කම්							
වට්ටෝරු/ ගොඟ	157,428	180,890	174,028	161,801	157,725	162,219	140,686
ලැබිය යුතු	1,307,077	1,274,329	1,150,958	898,804	684,392	1,129,552	1,183,988
කලින්ගෙවීම්	5,172		38	1,548	19,470	4,209	1,358
බැංකු සුරැකුම්	1,372	837	905	2,210	2,160	359	503
මුදල් සහ මුදල් සමකයන්	429,588	190,391	140,950	121,802	143,521	209,735	44,435
ජංගම වත්කම් එකතුව	<u>31,079</u>	<u>1,646,447</u>	<u>1,466,879</u>	<u>1,186,165</u>	<u>1,007,268</u>	<u>1,506,074</u>	<u>1,370,966</u>
මුළු වත්කම්	1,931,715	6,143,521	6,231,273	5,070,074	5,154,452	69,744,776	81,512,502
බැරකම්							
ජංගම බැරකම්							
ගෙවිය යුතු	341,286	491,622	528,482	478,223	364,983	238,803	254,085
උපවිභව වියදම්	46,159	207,705	87,145	61,525	47,494	39,385	70,231
ජංගම බැරකම් එකතුව	387,445	699,327	615,627	539,748	412,477	278,188	324,317
පාටිනෝපිත සඳහා ප්‍රතිපාදන	1,551,379	1,311,876	1,157,688	1,077,205	1,022,674	1,071,471	1,091,555
විලම්බිත බදු	612	612	612	612	612	1,142	370
කල් බදු	11,247	14,329	6,243	9269			
ජංගම නොවන බැරකම් එකතුව	<u>1,563,838</u>	<u>1,326,817</u>	<u>1,164,543</u>	<u>1,087,086</u>	<u>1,023,286</u>	<u>1,072,613</u>	<u>1,091,925</u>
මුළු බැරකම්	1,951,283	2,026,144	1,780,170	1,626,834	1,435,763	1,350,801	1,416,241
ශුද්ධ වත්කම/අගය							
සමුච්චිත අරමුදල	23,702,950	23,383,849	23,224,435	23,116,473	230,009,463	87,422,561	98,404,890
අදායම්සංචිත	53,992	67,466	53,560	53,560	53,560	65,731	59,904
ප්‍රත්‍යාගණනලාභය	4,021,721	3,837,266	3,851,627	3,061,097	3,061,146	3,119,639	3,340,644
ඉ/ගෙ ආදායම් හා වියදම් ශේෂය	<u>(23,276,474)</u>	<u>(23,171,205)</u>	<u>(22,678,520)</u>	<u>(22,787,889)</u>	<u>(22,405,480)</u>	<u>(22,213,956)</u>	<u>(21,709,177)</u>
මුළු ශුද්ධ වත්කම්/අගය	4,502,189	4,117,377	4,451,102	3,443,240	3,718,689	68,393,975	80,096,260

ශ්‍රී ලංකා මහවැලි අධිකාරිය යටතේ ස්ථාපිත සමාගම් වල අධ්‍යක්ෂ මණ්ඩලය- 2015

අනු අංකය	සමාගම	සභාපති	අධ්‍යක්ෂ මණ්ඩලය	ප්‍රධාන කාර්යාලීය ලිපිනය
01	සී/ස මහවැලි පඟු සම්පත් හා කෘෂි ව්‍යාපාර (පුද්ගලික) සමාගම	නිමල් එන්.පීරිස් මයා	එච්.එච්. ඩී. මැල් මහතා ඔස්මන් ඩී සිල්වා මහතා ඉන්ද්‍රානි රාමනායක මිය	අංක 260/20, බේස්ලයින් පාර කොළඹ 09.
02	සී/ස මහවැලි උපදේශන සේවා කාර්යාංශ (පුද්ගලික) සමාගම	වෛද්‍ය හර්ෂ සමරවීර මහතා	ඉංජි. එස්.කේ.කේ අරුප්පල මහතා, කේ.එල්.එස්.සහබන්දු මහතා වෛද්‍ය හර්ෂ සමරවීර මහතා	අංක 11, ජාතන්ත පාර කොළඹ 05
03	මහවැලි වෙන්වර් කැපිටල් සමාගම (ඇවර කරමින් පවතී)	නැත	එම් විජිතසේන මහතා රත්නසිරි වේරගල මහතා	07 වන මහල ශ්‍රී ලංකා මහවැලි අධිකාරිය, අංක 500, ටී. බී. ජයා මාවත, කොළඹ-10
04	ස්වාභාවික සම්පත් කළමනාකරණ සේවා (පුද්) සමාගම	වීරාජ ඩයස් මයා	ඒ.එම්.කේ.බී. අත්තනායක මහතා බී.ඩබ්.එම්.ඩබ්.සෙනෙවිරත්න මහතා මහාචාර්ය ලාල් ධර්මසිරි මයා	වේල්ල පෙදෙස පොල්ගොල්ල මහනුවර

පාලන වාර්තාව

I කොටස

පළමු පරිච්ඡේදය

ශ්‍රී ලංකා මහවැලි අධිකාරිය පිහිටුවීම.

එහි සංයුතිය

1979 අංක 23 දරණ පනතින් ශ්‍රී ලංකා මහවැලි අධිකාරිය පිහිටුවා ඇති අතර එහි පනතේ 12 වන වගන්තිය යටතේ යම් විශේෂිත ප්‍රදේශයක හෝ විශේෂ ප්‍රදේශයක් සම්බන්ධයෙන් අධිකාරියෙහි කාර්යය පහත සඳහන් පරිදි පැහැදිලි කර ඇත.

- (අ) ජලාශ, වාරිමාර්ග බෙදාහැරීමේ ක්‍රම සහ විදුලි බලය නිපදවීම සහ සැපයීම සඳහා වූ යාන්ත්‍රස්ථාන ඉදිරිකිරීම සහ මෙහෙයවීම ඇතුළු මහවැලි ගඟ සංවර්ධන යෝජනා ක්‍රමය සැලසුම් කිරීම සහ ක්‍රියාවට නැගීම.

එසේ වුවද විදුලි බලය බෙදාහැරීමට අදාළ කාර්යය වෙනත් යම් ලිඛිත නීතියක් යටතේ එසේ කිරීමට බලය ඇති වෙනත් යම් අධිකාරියක් විසින් ද කරනු ලැබිය හැකිය.

- (ආ) පූර්ණ හා ඒකාග්‍ර සංවර්ධනයට ප්‍රතිස්ථාපනය සහ ඒම සංවර්ධන සුරක්ෂිත කිරීම.

- (ඇ) කෘෂිකාර්මික ඵලදායී වර්ධනය සහ සේවා නියුක්ති හැකියාවන් උපරිම තත්වයට පත් කිරීම සහ කෘෂි ආර්ථික සංවර්ධනය ඇති කිරීම හා සුරක්ෂිත කිරීම.

- (ඈ) භෞතික පරිසරය සංරක්ෂණය කිරීම හා පවත්වාගෙන යාම.

- (ඉ) ජනතා පොදු සුභසාධනය හා සංස්කෘතික ප්‍රගතිය දියුණුකිරීම සහ පරිපාලනය කිරීම.

- (ඊ) අභ්‍යන්තර සහ බාහිර පෞද්ගලික ප්‍රාග්ධනය කෘෂිකාර්මික සංවර්ධනයෙහි යෙදවීම, ප්‍රවර්ධනය හා සුරක්ෂිත කිරීම.

- (උ) මහවැලි ගඟ සංවර්ධන යෝජනා ක්‍රමය සැලසුම් කිරීමේ දී සහ ක්‍රියාවට නැංවීමේ දී රාජ්‍ය දෙපාර්තමේන්තු , රාජ්‍ය ආයතන පළාත් පාලන ආයතන , රජයේ සංස්ථා , ව්‍යවස්ථාපිත ආයතන , පෞද්ගලික හෝ වෙනත් තැනැත්තන්ගේ සහයෝගය ලබා ගැනීම සහ සුරක්ෂිත කිරීම.

1.0 ශ්‍රී ලංකා මහවැලි අධිකාරියේ කාර්යයන්

අධ්‍යක්ෂ ජනරාල්වරයා විසින් ශ්‍රී ලංකා මහවැලි අධිකාරියේ එක් එක් විෂය ක්ෂේත්‍රයන් යටතේ ස්ථාපිත කර ඇති ව්‍යාපෘති හා ක්ෂේත්‍ර කාර්යාලයන්හි කටයුතු සම්බන්ධීකරණය නියෝජ්‍ය අධ්‍යක්ෂ ජනරාල්වරුන්, අධ්‍යක්ෂවරුන්, ව්‍යාපෘති අධ්‍යක්ෂවරුන් හා නේවාසික ව්‍යාපාර කළමනාකාරවරුන් මගින් සිදුකරනු ලැබේ.

ඒ අනුව පහත සඳහන් කාර්යයන් ශ්‍රී ලංකා මහවැලි අධිකාරිය විසින් ඉටුකර ඇත.

- සංයුක්ත සැලැස්ම හා වාර්ෂික ක්‍රියාකාරී සැලැස්ම අනුව ආයතනයේ ප්‍රගතිය මාසිකව විමර්ශනය කොට අවශ්‍ය මැදිහත්වීම් මගින් නියමිත ඉලක්ක සපුරා ගැනීම
- වත්කම් නඩත්තුව හා පරිපාලකය පිළිබඳ නිසි සැලැස්මක් අනුව කටයුතු කිරීම තුළින් වත්කම් අපහරණය කිරීම
- කාලරාමුවකට අනුව මොරගහකන්ද , කඵගග ජලාශය හා කිවුල් මය ජලාශය ඉදිකිරීම
- B කලාපය දකුණු ඉවුර හා L කලාපය වාටි බිම් ප්‍රමාණය වැඩිකර ගැනීම සඳහා ප්‍රදේශ හඳුනාගෙන මූලික පරිසර අධ්‍යයනයන් සිදුකිරීම
- කෘෂිකාර්මික සහාය සේවා ප්‍රවර්ධනය, කෘෂිකාර්මික ප්‍රවර්ධනය හා ආදායම් උත්පාදනය, වැඩසටහන් දියුණු කිරීම හා රටේ ආහාර සුරක්ෂිතතාවය ඇති කිරීම.
- වාටි පද්ධති නඩත්තුව හා කළමනාකරනය ගොවි සංවිධානවලට පැවරීමට හැකිවන පරිදි ගොවි සංවිධාන ශක්තිමත් කිරීම පිළිබඳ නිලධාරීන් හා ගොවි නියෝජිතයන් බල ගැන්වීම
- “සමෘද්ධිමත් දැයකට මහවැලි සත්ත්ව නිපැයුම්” තේමාව යටතේ මහවැලි ජානපදික ප්‍රජාවගේ ජීවනෝපාය සංවර්ධනයට පශුසම්පත් ක්ෂේත්‍ර බලගැන්වීම.
- කෘෂිකාර්මික ඉඩම් සීමිත සම්පතක් වන මහවැලි ජානපදිකයින්ගේ දෙවන, තෙවන පරම්පරාවල ආර්ථික සංවර්ධනය හා රුකියා ජනනය උදෙසා සාම්ප්‍රදායික කෘෂිකාර්මාන්තයෙන් බැහැර වූ රුකියා ආයෝජන ව්‍යාපෘති සඳහා යොමු කිරීම හා මග පෙන්වීම.
- සියළුම මට්ටම් වල නිලධාරීන් හා සේවකයින්ගේ ධාරිතා සංවර්ධනය සඳහා කටයුතු කිරීම හා කාර්යය මණ්ඩල තොරතුරු පරිසහක ගත කර ඊ මානව සම්පත් කළමනාකරණ පද්ධතියක් හඳුන්වාදීමට කටයුතු කිරීම
- ඊට්ටිය ආයතන සමග සාකච්ඡා කරමින් කන්න මෙහෙයුම් සැලසුම් ක්‍රියාවලිය තුළින් ප්‍රධාන ජලාශ මගින් වාටිමාර්ග ජනාවාස ව්‍යාපෘති ප්‍රධාන ජලවිදුලිබල නිප්පාදනය, හා ගෘහස්ථ ජල විදුලිබලය හා ගෘහස්ථිත ජලසම්පාදනය සඳහා ජලය වෙන්කරදීම.
- බී. සී. එච්. එල්. ඩී. මොරගහකන්ද, හුරුඵවැව , වලවේ, වික්ටෝරියා සහ නව කලාපයක් ලෙස ප්‍රකාශයට පත් කරන ලද රඹුක්කන්මය යන ව්‍යාපෘති වල හෝග විවිධාංගීකරණය , සමාජආර්ථික සංවර්ධනය රුකියා උත්පාදනය සඳහා කටයුතු කිරීම.
- ජල කළමනාකරනය , මානව සම්පත් සංවර්ධනය , පශු සම්පත් සංවර්ධනය, කෘෂිකාර්මික සංවර්ධනය, පස සහ ජලය සංරක්ෂණය දියබෙන්මකළමනාකරනය, පාරිසරික දූෂණය හා ජලදූෂණය පිළිබඳ ප්‍රජාව දැනුවත් කිරීම.
- ප්‍රධාන ජලාශ වල හැරවුම් නිර්මිත සුරක්ෂිතතාවය සිදුකිරීම සඳහා සඵලදායී මෙහෙයුම් නඩත්තු වැඩසටහන් සැකසීම ක්‍රියාත්මක කිරීම හා ඒ තුළින් ගොවි සංවිධාන දැනුවත් කිරීම.

1.1 ශ්‍රී ලංකා මහවැලි අධිකාරියේ පරිපාලන ව්‍යුහය

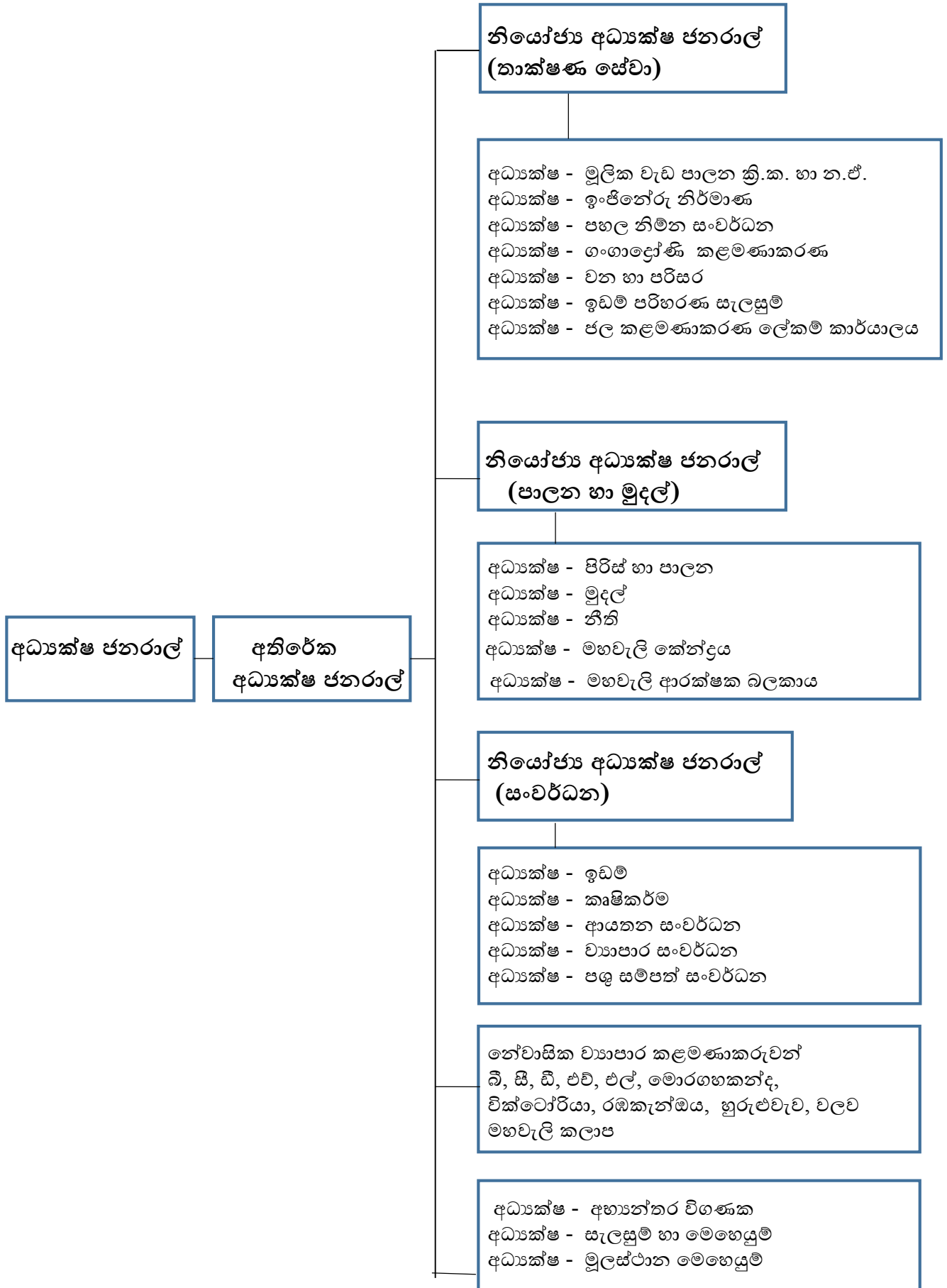

1.2 මහවැලි කලාප-ව්‍යුහය හා පරිපාලනය

මහවැලි ගංගා දෝණි සංවර්ධන මහ සැලැස්මට අනුව ඇතිකරන ලද ජනාවාස පරිපාලනය, වාටි පද්ධති මෙහෙයවීම, නඩත්තුව හා පරිපාලනය සඳහා මහවැලි බල ප්‍රදේශ කලාප වශයෙන් පරිපාලන ඒකක 10 ක් පිහිටුවා ඇත. මහවැලි ගංගා නිම්නයට ආශ්‍රිතව B,C,D,H, මොරගහකන්ද, වික්ටෝරියා, හුරුලු වැව යන කලාපද, උඩවලව, වැලි මය (L කලාපය) සහ රඹකැන්මය කලාප වැනි විශේෂ කලාපද, මෙසේ ආරම්භ කර ඇත.

මහවැලි කලාප වල හා විශේෂිත ප්‍රදේශයන්හි සංවර්ධනය හා කළමනාකරණ කාර්යයන් නේවාසික ව්‍යාපාර කළමනාකරුවන්ගේ බලතල යටතට පවරා ඇත. නේවාසික ව්‍යාපාර කළමනාකරුවන් සෘජුවම අධ්‍යක්ෂ ජනරාල් හා අතිරේක අධ්‍යක්ෂ ජනරාල් වෙත වගකිව යුතු අතර, නියෝජ්‍ය අධ්‍යක්ෂ ජනරාල්වරුන්ගේ අධීක්ෂණය යටතේ කලාප මට්ටමින් සිදුවිය යුතු කාර්යයන් සඳහා ප්‍රධාන කාර්යාලයෙන් එක් එක් විෂය ක්ෂේත්‍රය සඳහා පත්කර ඇති අධ්‍යක්ෂවරුන්ගේ සහාය ලබා දෙනු ඇත.

එසේම සෑම කලාපයකටම ප්‍රධාන විධායක නිලධාරියා නේවාසික ව්‍යාපාර කළමනාකරු වන අතර තාක්ෂණ , ඉඩම් , කෘෂිකර්ම හා සංවර්ධන ක්ෂේත්‍රයන් සඳහා අධීක්ෂණ නිලධාරීන් ලෙස නියෝජ්‍ය නේවාසික ව්‍යාපාර කළමනාකරුවරුන් අනුයුක්ත කර ඇත. ඒකක කිහිපයකට එක් කොට්ඨාශ කළමනාකාර කාර්යාලයක් ද එම කාර්යාලයේ එක් එක් විෂය ක්ෂේත්‍රය සඳහා කොට්ඨාශ කළමනාකරුවරුන්ගේ සෘජු අධීක්ෂණය යටතේ වාරිමාර්ග ඉංජිනේරුවරයෙකු , ආයතන සංවර්ධන නිලධාරියෙකු , කෘෂිකර්ම නිලධාරියෙකු හා ඉඩම් නිලධාරියෙකු ස්ථාන ගත කර ඇත. එම සියළුම නිලධාරීන් ගේ අධීක්ෂණය යටතේ සියළුම විෂය ක්ෂේත්‍රයන්ගේ රාජකාරි ඉටුකිරීම හා එක් ඒකකයකට එක් ඒකක කළමනාකරුවරයෙකු බැගින් ස්ථාන ගත කොට ඇත. මෙම ඒකකයක් සාමාන්‍යයෙන් පවුල් 250-300 අතර ප්‍රමාණයක ඉඩම් ලාභීන් පිරිසක් පදිංචි කිරීම සිදුකර ඇත.

මහවැලි කලාපයන්හි ඉඩම් පරිපාලනය සිදු කරනු ලබන්නේ ඉඩම් සංවර්ධන ආඥා පනත හා රජයේ ඉඩම් ආඥා පනත ප්‍රමුඛ කරගත් රජයේ ඉඩම් ප්‍රතිපත්තියට අනුවය. රජයේ ඉඩම් සංවර්ධන කටයුතු සඳහා බැහැර කිරීමේ සිට ප්‍රධාන පත්‍ර නිකුත් කිරීම දක්වා මූලික කටයුතු එම ඉඩම් වලට අදාළ .පසු කටයුතුද සිදු කරනු ලැබේ. මීට අමතරව වානිජ හා ආයෝජන කටයුතු සඳහා ඉඩම් බදු පදනම මත, බැහැර කිරීමට අදාළ මූලික කටයුතු සිදුකරනු ලබන්නේද , මුල් ජානපදිකයන්ට අමතරව දෙවන, තුන්වන පරම්පරාවට ඉඩම ලබා දීමද කලාප කාර්යාල තුළින් සිදු කෙරේ.

එසේම වාටි ජල කළමනාකරනය, ආයතනික සංවර්ධනය මගින් වාටි පද්ධති නඩත්තුව , කළමනාකරණය, හා වැඩි දියුණු කිරීමද කෘෂිකාර්මික සංවර්ධනය යටතේ බීජ නිෂ්පාදනය, ගොවිපල සංවර්ධනය , පුහුණු හා ආදර්ශ කටයුතුද, පශු සම්පත්, ධීවර හා පරිසර සංරක්ෂණ කටයුතු, ව්‍යාපෘති සංවර්ධනය, කුඩා හා මධ්‍ය පරිමාණ ණය වැඩසටහන් ක්‍රියාවට නැංවීම , වානිජ කෘෂි ව්‍යාපාර මෙහෙයවීම, කෘෂි කර්මාන්ත හා සම්බන්ධ ස්වයං රැකියා වැඩසටහන් ක්‍රියාවට නැංවීමද කලාපීය පරිපාලනය යටතේ සිදු කෙරේ.

1. 3 අධ්‍යක්ෂ ජනරාල්ගේ සෘජු අධීක්ෂණය යටතේ කළමනාකරණය වන අංශ

- මූල්‍යස්ථාන මෙහෙයුම් අංශය
- සැලසුම් හා මෙහෙයුම් අංශය
- අභ්‍යන්තර විගණන අංශය

1. 3. 1 මූල්‍යස්ථාන මෙහෙයුම් අංශය

කාර්යභාරයන්

- ශ්‍රී ලංකා මහවැලි අධිකාරියේ අධ්‍යක්ෂ මණ්ඩල රැස්වීම් පැවැත්වීම් හා එහි කාර්යයන් සම්බන්ධ සියලු අදාළ සියලු කටයුතු මෙහෙයවීම.
- ආයතනයට ලැබෙන තැපෑල සම්බන්ධීකරණය, කළමනාකරණය හා පසු විපරම.
- අධ්‍යක්ෂ ජනරාල්වරයා විසින් පවත්වනු ලබන සියලුම අභ්‍යන්තර හා බාහිර රැස්වීම්, සම්මන්ත්‍රණ ආදිය සැලසුම් කිරීම හා මෙහෙයවීම.
- කලාපීය , ජාතික හා ජාත්‍යන්තර සම්මන්ත්‍රණ වලට අදාළ කටයුතු හා විදේශ ආධාර දැන මණ්ඩල පැමිණීම් වලට අදාළ සංවිධානය කිරීම හා මෙහෙයවීම.
- විදේශීය ශිප්‍යත්ව, සම්මන්ත්‍රණ හා වැඩමුළු සඳහා නාම යෝජනා ඉදිරිපත් කිරීම හා ඊට අදාළ සම්බන්ධීකරණ කටයුතු.
- ශ්‍රී ලංකා මහවැලි අධිකාරියේ කාර්යභාරයන්ට අදාළ පාර්ලිමේන්තුව, ජනාධිපති කාර්යාලය, මුදල් අමාත්‍යාංශය, ඇතුළු අනෙකුත් සියලු අමාත්‍යාංශ දෙපාර්තමේන්තුව, ජාත්‍යන්තර ආයතන ආදී සියලුම ආයතන සම්බන්ධීකරණය.
- අමාත්‍ය මණ්ඩල සංදේශ, කෙටුම්පත් ඉදිරිපත් කිරීම හා අමාත්‍ය මණ්ඩල අනුමැතිත් වලට අනුව ක්‍රියා කිරීම.
- දෙපාර්තමේන්තු ප්‍රසම්පාදන කටයුතු ඉටු කිරීම, ප්‍රාදේශීය හා ව්‍යාපෘති ප්‍රසම්පාදන කටයුතු වල තීරණ තහවුරු කිරීම.
- විධායක කළමනාකරණ / විගණන කළමනාකරණ කමිටු රැස්වීම් සම්බන්ධීකරණය, ලේඛණ ගත කිරීම හා තීරණ දැනුම් දීම.

1.3.2 සැලසුම් හා මෙහෙයුම් අංශය

- ආයතනයේ දැක්ම හා මෙහෙවරට අනුව සංයුක්ත ක්‍රියාකාරී සැලැස්මක් සැකසීම හා වාර්ෂික සැලැස්ම අනුව කටයුතු කිරීම.
- විශේෂ ව්‍යාපෘති වාර්තා සැකසීම හා ආර්ථික සමාජීය සමීක්‍ෂණ හා විශ්ලේෂණ සිදුකිරීම.
- ක්‍රියාකාරී සැලැස්මේ සහ ව්‍යාපෘති වාර්තාවල ඇති ප්‍රගතිය මාසිකව , ත්‍රෛමාසිකව හා වාර්ෂිකව සමාලෝචනය කිරීම . ව්‍යාපෘති ඇගයීම් සම්බන්ධීකරණය හා මෙහෙයුම් ඇගයීම් පද්ධතියක් සහතික කිරීම.
- තාක්‍ෂණ වාර්තා , ශක්‍යතා වාර්තා මෙහෙයුම් සහ ඇගයීම් වාර්තා සංරක්‍ෂණය හා භාවිතයට ලබා දීම.
- මහවැලි පරිසරය ජාලය මෙහෙවීම හා නඩත්තුව හා නිල වෙබ් අඩවිය ස්ථාපිත කිරීම, යාවත්කාලීන කිරීම හා තොරතුරු තාක්‍ෂණ සහාය සැපයීම.
- බලපෑමට ලක්වන ක්ෂේත්‍ර පිළිබඳ අධ්‍යයන සම්බන්ධීකරණය කිරීම

1.3.3 අභ්‍යන්තර විගණන අංශය

ශ්‍රී ලංකා විගණන ප්‍රමිතීන් , යහ පාලනය සඳහා වූ පොදු ව්‍යාපාර ප්‍රතිපත්ති වකුලේඛන, ශ්‍රී ලංකා ප්‍රජාතාන්ත්‍රික සමාජවාදී ජනරජයේ මූල්‍යමය විධිවිධාන හා මුදල් සහ ප්‍රතිපත්ති සැලසුම් අමාත්‍යාංශයේ අභ්‍යන්තර විගණන ප්‍රතිපත්ති සහ නීතිරීති ,ව්‍යවස්ථා හා කළමනාකරණ තීරණ වලට අනුකූලව අභ්‍යන්තර විගණන විපය පටය සකස් වී ඇත.

ශිල්පීය හෝ ගිණුම්කරණ දෘෂ්ටි කෝණයකින් මෙන්ම කළමනාකරන දෘෂ්ටි කෝණයකින් ද යුතුව ආයතනයේ මෙහෙයුම් කාර්යයන් පිරික්සා බැලීම, විගණනය හා වාර්තා කිරීම.

වැඩ යෝජනා ක්‍රම හා ව්‍යාපෘති වල ප්‍රගතිය සහ ඒ පිළිබඳ වැඩසටහන් නියමිත කාල රචනා තුළ කොතෙක් සාක්ෂාත් කර ගැනීමට කටයුතු කර ඇත් දැයි නිරන්තරව ඇගයීම් කිරීම.

අදාළ කාලවකවානුව තුළ සිදුකල යුතු වැඩ ක්‍රියාත්මක වීම ප්‍රමාද වීමට තුඩු දෙන ගැටළු සහගත ක්ෂේත්‍රයන් පිළිබඳව යාවත්කාලීනව ස්ථානීය විමර්ශනයන් පැවැත්වීම.

මෙහෙයුම් කාර්යයන් අධීක්‍ෂණය කිරීමෙහිලා භාවිතා කරනු ලබන කළමනාකරන ක්‍රමවේදය සහ පාලනයන් ඇගයීම හා සමාලෝචනය කිරීම.

දෙවන පරිච්ඡේදය
තාක්ෂණ සේවා අංශය

2.0 කාර්යභාරයන්

1. සංයුක්ත සැලැස්ම/වාර්ෂික සැලැස්මට අනුව නව අංගයකින් අරමුණු සාක්ෂාත් කර ගැනීම සඳහා උපාය මාර්ගික සැලසුම් සකස් කිරීම.
2. තාක්ෂණික සැලසුම් හා ඇස්තමේන්තු සැකසීම සඳහා මගපෙන්වීම හා මෙහෙයවීම.
3. ප්‍රධාන වේලි හා ජල හැරවුම් මාර්ග හා පහළ නිම්න ප්‍රදේශයේ වාරි පද්ධතිය ඇතුළු භෞතික සම්පත් නිසි පරිදි නඩත්තු කර ආරක්ෂාව තහවුරු කිරීම සඳහා සුදුසු ක්‍රියාවලියක් සැකසීම.
4. ජලාශ හා වාරිපද්ධති හරහා කෘෂිකාර්මික කටයුතු හා අනෙකුත් අවශ්‍යතා සඳහා ඇති ජල ප්‍රමාණය නිසි කලට සපයාදීම සඳහා විධිමත් සැලසුම් පිළියෙල කිරීම.
5. ව්‍යාපෘති සැලසුම් කිරීම ශක්‍යතා ඇගයීම, මෙහෙයවීම හා ප්‍රගතිය සමාලෝචනය.

2015 වසරේ ක්‍රියාකාරකම්

2.1 ඉංජිනේරු සැලසුම් හා නිර්මාණ

- මාර්ග හා වාරිමාර්ග වැඩ

කන්දපිටවල අතු ඇලෙහි සි-2 ,සී 3, සී 5, තෝරපිටිය සී 4 , කොත්මලේ ජලාශයට ඇතුළුවීමේ මාර්ගයේ රැඳවුම් බැම්මක් ඉදිකිරීම, ඇටඹඹය හරහා ඇති මැදිරිගිරිය අග්බෝපුර මාර්ගයේ පාලම, මැදිරිගිරිය කලාපයේ දහම්වැව ඒකකයේ වැව් අංක 03, කවුඩුල්ල උප අතු ඇල, රඹාවැව පිටවන, හිරිවඩුන්න වැව පිටවන සැලසුම් කොට ඇස්තමේන්තු සකස් කිරීම.

- ගොඩනැගිලි සැලසුම්කොට ඇස්තමේන්තු සකස් කිරීම

ලග්ගල නගරය ප්‍රාථමික පාසැල, ප්‍රාදේශීය ලේකම් කාර්යාලයේ නිල නිවාස, රෝහල හෙදියන් සඳහා නිල නිවාස, රෝහල් වාට්ටු සංකීර්ණය, සෞඛ්‍ය නිලධාරී කාර්යාලය, ප්‍රාථමික පාසල වැසිකිලි ගොඩනැගිලි, ආයුර්වේද රෝහල්, සෞන්දර්යය අධ්‍යාපන ගොඩනැගිල්ල, ලග්ගල පාසැල, සෞඛ්‍ය නිලධාරී කාර්යාලය, එල් කලාපයේ නේවාසික ව්‍යාපාර කළමනාකාර කාර්යාලීය යෝජිත ගොඩනැගිල්ල වැඩි දියුණු කිරීම සඳහා සැලසුම්කොට ඇස්තමේන්තු සකස් කිරීම

මහවැලි බල ප්‍රදේශයන්හි ඇති වාරි පද්ධති මෙහෙයුම් හා නඩත්තු , ගොඩනැගිලි පරිශ්‍ර නඩත්තු හා කළමනාකරණය කිරීම, මාර්ග පද්ධති අළුත්වැඩියාවන් හා ඊට අදාළ ඉදිකිරීම් කිරීම, ඇස්තමේන්තු කිරීම, ඉදිකිරීම් තත්ව පාලනය සහ ප්‍රගති සමාලෝචනය මෙම අංශයේ ප්‍රධාන කාර්යයන්වේ.
 ඒ අනුව 2015 වසර සඳහා මහාභාණ්ඩාගාරය විසින් ඒ ඒ කලාපය සඳහා වෙන් කළ ප්‍රතිපාදන වැය කිරීම පහත පරිදිවේ.

	කලාපය/ව්‍යාපෘතිය	2015 වර්ෂයට වෙන් කළ මුදල රු. මිලියන	2015 වසරේ මුදල ප්‍රගතිය රු. මිලියන	මූල්‍ය ප්‍රගතිය %
	ව්‍යාපෘති			
1	රිදීමාලියද්ද	56.700	54.277	96%
2	එකාබද්ධ සංවර්ධන ව්‍යාපෘතිය එල් කලාපය	189.350	185.221	98%
3	එකාබද්ධ සංවර්ධන ව්‍යාපෘතිය - බී කලාපය	459.000	410.814	90%
4	මල්වැන්න - බී කලාපය	229.650	223.322	97%
5	කුඩා හා මධ්‍ය ප්‍රමාණ වාරිමාර්ග පද්ධති පුනරුත්ථාපනය කිරීම	150.000	97.170	65%
6	ගැටඹේ මහවැලි ගං ඉවුරු සංරක්ෂණය	60.000	55.010	92%
	උප එකතුව	1,144.700	1,025.814	90%
	කලාප			
7	බී කලාපය	52.000	44.618	86%
8	සී කලාපය	44.800	44.501	99%
9	ඩී කලාපය	8.233	7.909	96%
10	ඒ කලාපය	9.815	11.189	114%
11	එච් කලාපය	46.485	43.995	95%
12	එල් කලාපය	8.500	8.206	97%
13	වලව කලාපය	39.120	37.951	97%
14	හුරුළු වැව කලාපය	14.500	14.197	98%
15	රඹකැන්ඔය	30.000	27.228	91%
16	වික්ටෝරියා කලාපය	6.050	7.180	119%
	උප එකතුව	259.503	246.974	95%
	අංශ			
17	ප්‍රධාන කාර්යාලය (තාක්ෂණ සේවා)	42.944	38.138	89%
20	ගංගා ද්‍රෝණි කළමනාකරණ -මඩාටුගම	2.855	3.152	110%
22	මූලික වැඩ පාලන ක්‍රියාකරවුම් හා නඩත්තු අංශය	147.424	163.205	111%
	උප එකතුව	193.223	204.495	106%
	එකතුව	1,597.426	1,477.283	92%

- කුඩා පරිමාණ ජල විදුලි උත්පාදන ව්‍යාපෘති සංවර්ධනය

2015 වර්ෂය තුළදී කුඩා පරිමාණ ජල විදුලි උත්පාදන බලාගාර ඉදිකිරීම් කටයුතු සම්බන්ධීකරණය හා අධීක්ෂණය

2.2 ගංගා දෝණි සංවර්ධනය

වේලි ආරක්ෂණ හා ජලසම්පත් කළමනාකරණ ව්‍යාපෘතියට අදාළව දඹුලු මය, කණ්ඩලම හා වන්දිකා වැව යන ජලාශ වල වේලි පුනරුත්ථාපන කටයුතු නිම කිරීම, ජලසම්පත් සංවර්ධනය පිළබඳ සකස් කළ ජාතික සැලසුමෙහි තාක්ෂණ ඇගයීම් සිදු කිරීමද 2015 වසර තුළ කරන ලද විශේෂ කාර්යයන් වේ.

2.3 මූලික වැඩ පාලන ක්‍රියාකරවුම් නඩත්තු අංශය

මහවැලි කඩිනම් ව්‍යාපාරය යටතේ ඉදිකරන ලද විශාල ජලාශ , අන්තර් දෝණි , ඇළ පද්ධති , වේලි හා ආශ්‍රිත නිර්මිත නොකඩවා ක්‍රියාත්මක කිරීමට හැකිවන පරිදි ඒවා නිසි කළමනාකරණය සඳහා 1985 වසරේදී මූලික වැඩ පාලන ක්‍රියාකරවුම් නඩත්තු අංශය ස්ථාපිත කර ඇත.

2.3.1 2015 වර්ෂයේ ක්‍රියාකාරකම්

- ජලාශ වේලි හා ආශ්‍රිත නිර්මිත වල සාමාන්‍ය නඩත්තු සම්පූර්ණ කිරීම.
- සියලු වේලි සඳහා සැලසුම් කරන ලද ආරක්ෂිත මෙහෙයුම් ක්‍රියාකාරකම් හා නිත්‍ය නඩත්තුව කටයුතු සම්පූර්ණ කිරීම.
- උපකරණ වලින් රැස්කරන ලද දත්ත එකතු කිරීම විශ්ලේෂණය කිරීම සැලසුම් කළ පරිදි ඉටු කිරීම.
- සැලසුම් කරන ලද ජල තත්ව නඩත්තු ක්‍රියාකාරකම් සම්පූර්ණ කිරීම.
- ජලාශ සංරක්ෂණ කටයුතු හා අනවසර ඇල්ලා ගැනීම් සිදුකර ඇති ප්‍රදේශ නැවත අත්පත් කර ගැනීමේ මූලික කටයුතු අවසන් කිරීම.
- ආයතනික පරීක්ෂණ , මු.වැ.පා. ඒකකයට අනුයුක්ත කර ඇති ඉංජිනේරුවරුන් මගින් ඉටු කිරීම
- දිගහ ගම්මානයේ නිත්‍ය නඩත්තු කටයුතු සිදුකිරීම

2.4 ජල පාලන ලේකම් කාර්යාලය

2.4.1. මහ 2014/15 (2014 ඔක්. 01 සිට 2015 මාර්තු 31 දක්වා)

2014/15 මහ කන්නය ආරම්භයේදී මහවැලි පද්ධතියේ ප්‍රධාන ජලාශවල ජල මට්ටම ඉහල අගයක පැවතුන නමුත් වාරි ජලාශවල ජල මට්ටම් අවම අගයක පැවතුනි. විමනිසා මහවැලි හා වලව පද්ධතියට ඒකාබද්ධ සියලුම වාරි ව්‍යාපාරවල වගාව පිහිටුවීම ඔක්තෝබර් 25 සිට දෙසැම්බර් 01 අතර කාල පරාසය දක්වා ප්‍රමාද කරන ලදී.

කන්නය ආරම්භයේදී වාරි ජලාශවල පැවති අඩු ජල ප්‍රමාණය නිසා ජල මට්ටම් ඉහළ නංවා ගැනීමට ප්‍රධාන ජලාශවලින් සාමාන්‍ය තත්ත්වය යටතේ අපේක්ෂිත ප්‍රමාණය ඉක්මවා ජලය මුදාහරින ලදී.

මහවැලි පද්ධතියෙන් ගිගාලොට් පැය 1231 ක් 2014/15 මහ කන්නය තුළ ජාතික විදුලිබල පද්ධතියට එක් කරන ලදී. විදුලිබල උත්පාදනය 2014/15 මහ කන්නය තුළ පැවති ආකාරය පළමුවන රූප සටහනින් දැක්වේ.

2 .4. 2. යල 2015 (2015 අප්‍රේල් 01 සිට 2015 සැප්තැම්බර් 30 දක්වා)

2015 යල කන්නය තුළ මහවැලි පද්ධතියේ රන්දෙනිගල ජලාශය හැර අනෙකුත් ප්‍රධාන ජලාශවලට ජලය ගලායීම සාමාන්‍ය තත්ත්වය යටතේ අපේක්ෂිත අගයට වඩා අඩු අගයක පැවතුණි. නමුත් ජලාශවල කන්නය ආරම්භයේ ධාරිතාවන් ඉහළ මට්ටමක පැවතීම නිසා කන්නය තුළ ජලාශවල හැසිරීම සතුටුදායක මට්ටමක පැවතුණි. කන්නය ආරම්භයේදී වාරි ජලාශවලද ජල මට්ටම් ඉහළ අගයක පැවතීම නිසා මාර්තු 25 සිට අප්‍රේල් 20 දක්වා කාලය තුළ කවුඩුල්ල ව්‍යාපාරය හැර අනෙකුත් සියළුම වාරි ව්‍යාපාරවල වගාව ආරම්භ කරන ලදී.

2 .4. 3 2015/16 මහ කන්නය (2015 ඔක්. 01 සිට 2015 දෙසැ. 31 දක්වා)

2015/16 මහ කන්නය සඳහා 2015.10.23 දින ගන්නොරුව පැලෑටි හා ජාන සම්පත් මධ්‍යස්ථානයේදී පැවැත්විණි. සියළුම වාරි ජලාශවල ජල මට්ටම් අවම මට්ටමක පවතින නිසා මෙම කන්නය ජලාශවල ජල මට්ටම් අන්තර් මෝසම් වර්ෂාවත් සමග ඉහළ ගියපසු ආරම්භ කිරීමට තීරණය විය.

2. 5 ඉඩම් පරිහරණ සැලසුම් අංශය

2.5.1 කාර්යභාරයන්

- මහවැලි ප්‍රදේශ වල ඉඩම් පරිහරණය හා භෞතික සැලසුම් සකස්කිරීම හා නව සංවර්ධන ප්‍රදේශ වල ඉඩම් අත්පත් කර ගැනීම් , නැවත පදිංචි කිරීම පිළිබඳ ජාතික ප්‍රතිපත්තිය අනුව උපාය මාර්ග සැලසුම් පිළියෙල කිරීම
- නව ව්‍යාපෘති හා විශේෂ ව්‍යාපෘති වල ඉඩම් හා භෞතික සැලසුම් සකස්කිරීම සඳහා ඇති දත්ත හා තොරතුරු රැස්කිරීම
- ද්විතියික හා ප්‍රාථමික තොරතුරු ආශ්‍රයෙන් භූගෝල විද්‍යාත්මක තොරතුරු සිතියම් සකස්කිරීම. යාවත්කාලීන කිරීම
- මහවැලි බල ප්‍රදේශ වල ජනාවාස හා නගර නිර්මාණ සැලසුම් කිරීම
- මහවැලි බල ප්‍රදේශ වල ජන ව්‍යාප්තිය , කෘෂිකර්මාන්තය, භෞතික යටිතල පහසුකම් ඇතුළු අනෙකුත් මානව ක්‍රියාකාරකම් පිළිබඳ තොරතුරු රැස්කිරීම හා සිතියම් වාර්තා පිළියෙල කිරීම යන කරුණු අරමුණු කර ගනිමින් ශ්‍රී ලංකා මහවැලි අධිකාරිය තුළ ඉඩම් පරිහරණ හා සැලසුම් අංශය ස්ථාපිත කර ඇත.

2.5.2 2015 වර්ෂයේ ක්‍රියාකාරකම්

- ව්‍යුහාත්මක සැලසුම් සකස් කිරීම

මහවැලි මහ සැලැස්මට අනුව සැලසුම් කරන ලද "බී" කලාපයේ අරලගංවිල නගරය , සී" කලාපයේ ගිරාදුරුකෝට්ටේ නගර සැලැස්ම, ඩී කලාපයේ බිසෝපුර නගර සැලැස්ම, ඒ කලාපයට අයත් බකමුණ නගර සංවර්ධන සැලැස්ම, හුරුළුවැව කලාපයේ මඩාටුගම නගර සැලැස්ම හා වික්ටෝරියා කලාපයට අයත් අඹයකොයටි නගර සැලැස්ම සකස් කර ඇත.

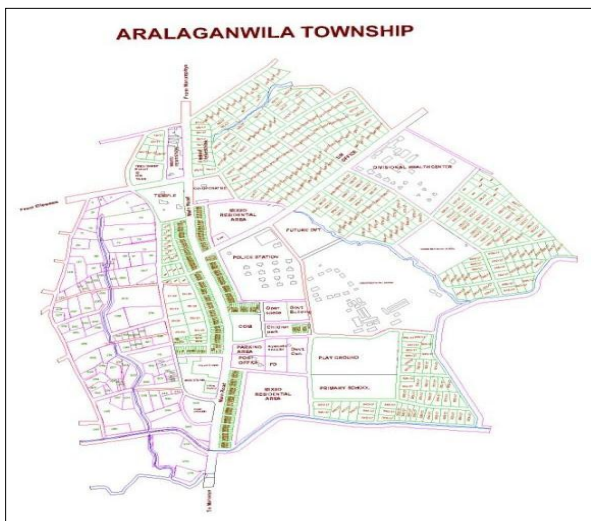

බී" කලාපයේ අරලගංවිල නගරය

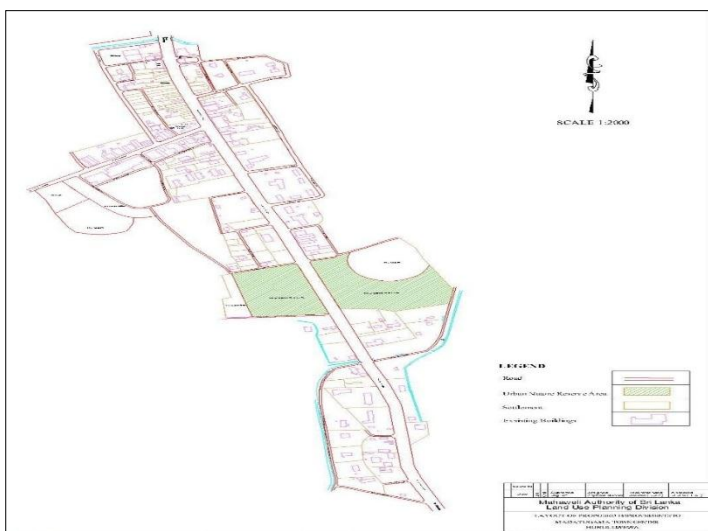

හුරුළුවැව කලාපයේ මඩාටුගම නගර සැලැස්ම

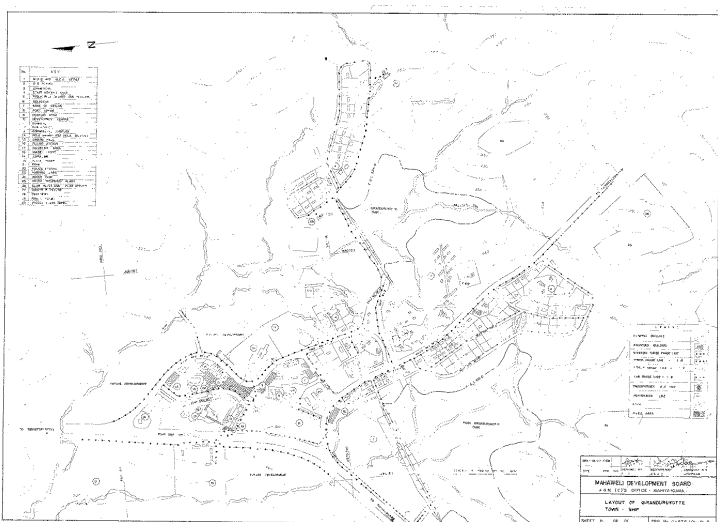

ගිරාදුරුකෝට්ටේ පැරණි නගර සැලැස්ම

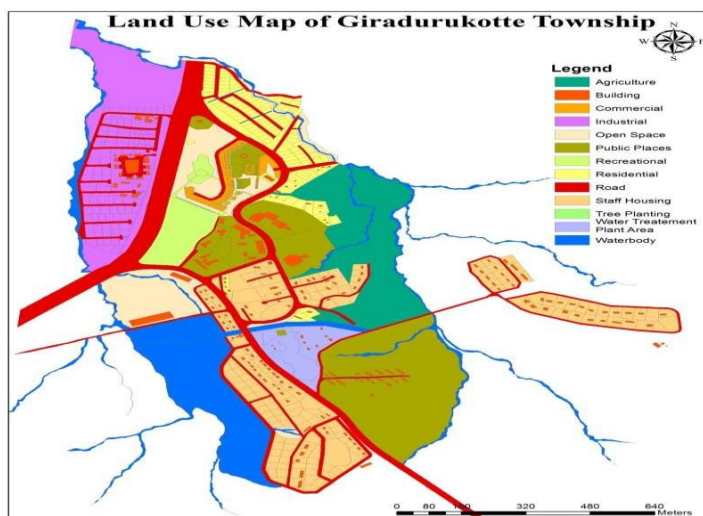

ගිරාදුරුකෝට්ටේ නව නගර සැලැස්ම

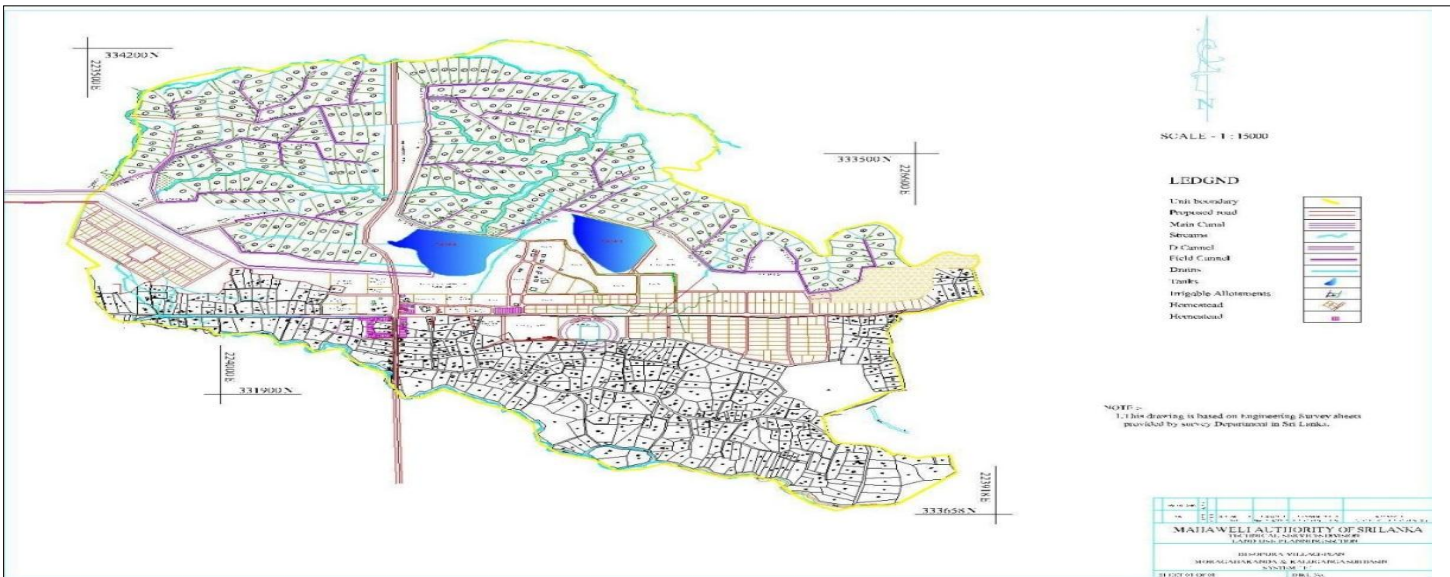

ඩී කලාපයේ බිංසෝපුර නගර සැලැස්ම

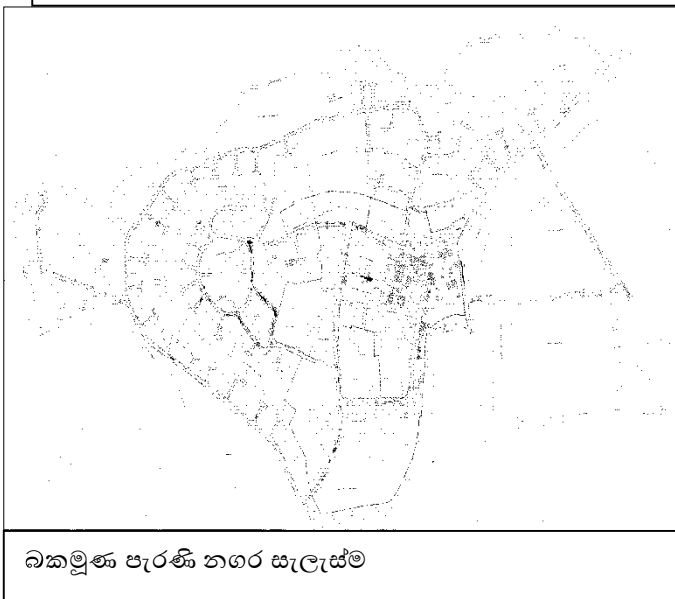

බකමුණ පැරණි නගර සැලැස්ම

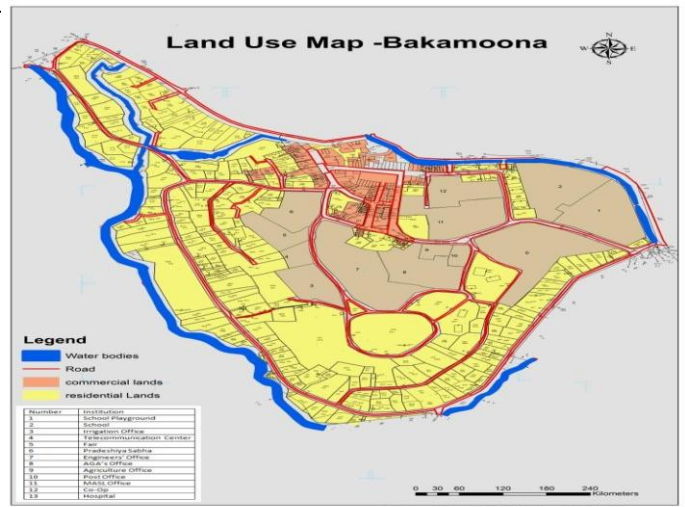

බකමුණ නව නගර සැලැස්ම

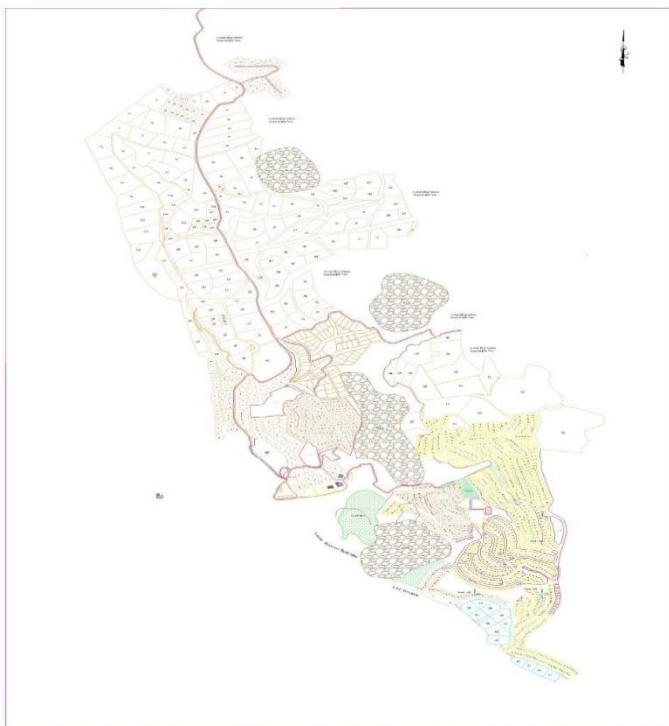

වික්ටෝරියා කලාපයට අයත් පැරණි අඹයකොයට නගර සැලැස්ම

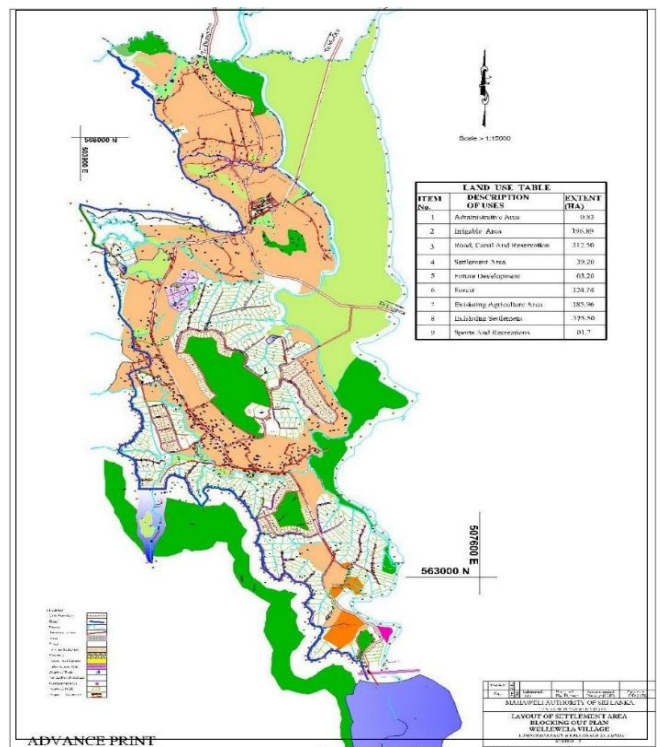

වික්ටෝරියා කලාපයට අයත් නව අඹයකොයට නගර සැලැස්ම

2.6 වන හා පරිසර අංශය

2.6.1 කාර්යභාරයන්

- ආයතනය විසින් මෙහෙයවනු ලබන සියළුම සංවර්ධන කටයුතු වලදී ඊට අදාළ වන පාරිසරික ප්‍රතිපත්ති සකස්කිරීම සඳහා සහයවීම හා ඊට අදාළ කළමනාකරන සංරක්ෂණ සැලසුම් සකස්කිරීම
- සංවර්ධන ව්‍යාපෘතීන්හි සියළුම පරිසර බලපෑම් ඇගයීම් කටයුතු මෙහෙයවීම , පසු විපරම, වෙනත් ආයතන සමග සම්බන්ධීකරණය
- පරිසර හා වන සංරක්ෂණ කළමනාකරන කටයුතු සම්බන්ධීකරණය, සැලසුම් සකස්කිරීම, පසු විපරම හා ඊට අදාළ මාර්ගෝපදේශ පිළියෙල කිරීම
- අදාළ ක්ෂේත්‍රයෙහි විද්‍යාත්මක පර්යේෂණ සංවර්ධන කටයුතු සිදුකිරීම
- ශ්‍රී ලංකා මහවැලි බල ප්‍රදේශයන්හි ස්වභාවික සම්පත් පිළිබඳ දත්ත රැස්කිරීම හා කළමනාකරණය

2.6.2 2015 වර්ෂය තුළ ක්‍රියාකාරකම්

- ඉහළ නිමිත මහවැලි ජල පෝෂක ප්‍රදේශය සංරක්ෂණය සඳහා වූ ක්‍රියාකාරකම්
- ඉහළ මහවැලි ජල පෝෂක ප්‍රදේශය සංරක්ෂණයට අදාළ කටයුතු
- ජලධාරක ගැටළු හඳුනාගෙන එමගින් ඇතිවන අහිතකර බලපෑම් අවම කර ගැනීම හා සංරක්ෂණ කාර්යයන් සඳහා මහවැලි ජලපෝෂක තල ඒකාබද්ධ ජලධාරක කළමනාකරණ ක්‍රමවේදයක් ක්‍රියාත්මක කරලීම
- පරිසර සංරක්ෂණ වැඩසටහන් සැලසුම් කර ක්ෂේත්‍රයේ ක්‍රියාත්මක කරන අතර විධිමත් ආයතනික සම්බන්ධීකරණ ක්‍රමවේදයක් ඔස්සේ, අදාළ බාහිර ආයතන සමඟ සම්බන්ධීකරණය
- ස්වභාවික සම්පත් සංරක්ෂණ යටතේ පාංශු සංරක්ෂණ වැඩසටහන් හා පැල නිෂ්පාදනය

අනු අංකය	පැල සිටුවීමේ වැඩසටහන	ඉලක්කය වැඩසටහන් සංඛ්‍යාව	ප්‍රගතිය (සංඛ්‍යාව)	නිකුත් කරන ලද පැල සංඛ්‍යාව
01	ප්‍රජා වන වගා	25	53	25,536
02	පාසල් වන වගා	30	38	5,989
03	මාර්ග දෙපස සිටුවීම්	15	15	5,023
04	ජල කඳුරු හා ගංගා ඉවුරු සංරක්ෂණ	15	43	26,644
05	වැවිලි සමාගම් සතු රක්ෂිත භූමිතුල	15	13	12,353
06	අනෙකුත් ආයතන සමග පැවැත්වූ විවිධ වැඩසටහන්	25	49	12,096

- පාරිසරික ප්‍රවර්ධන මධ්‍යස්ථාන පිහිටුවීම



රූපය 1.1.7. දොරගල පාරිසරික ප්‍රවර්ධන මධ්‍යස්ථානය



1.8. රූපය පල්ලේකැලේ පාරිසරික ප්‍රවර්ධන මධ්‍යස්ථානය

- ඔසු උයන් ඇති කිරීම
- කාබනික ගොවිතැන ප්‍රවර්ධනය කිරීම
- ආක්‍රමණශීලී ශාක පාලනය



රූපය 1.1.8- දැන්වීම් පුවරු ප්‍රදර්ශනය(මයිලපිටිය)



රූපය 1.1.9- යෝධනිදිකුම්බා ඉවත්කරන අවස්ථාවක(සංගිලිපාලම-කොත්මලේ)

- පටක රෝපණ විද්‍යාගාරය හා නිෂ්පාදනය
- ඉවුරු සංරක්ෂණය සඳහා වැඩසටහන් පැවැත්වීම
- පර්යේෂණ හා අත්හදා බැලීම්



රූපය 1.24 - හණ ශාකයේ පර්යේෂණ අවස්ථාවක්



රූපය 1.25 - කෙසෙල් ශාකයේ පර්යේෂණ අවස්ථාවක්

- පරිසර අධ්‍යාපන හා පුහුණු වැඩසටහන් පැවැත්වීම

මූල්‍ය ප්‍රගතිය:

වෙන්කරන ලද මුදල

වියදම් වූ මුදල

ප්‍රතිශතය

රු.මි. 0.8

රු.මි 0.914

114.33%

අනු අංකය	නැඩසටහන	ඉලක්කය වැඩසටහන් සංඛ්‍යාව	ප්‍රගතිය (සංඛ්‍යාව)	වියදම(රු)
01	හිලධාරී පුහුණුව	8	10	127.376
02	ප්‍රජා දැන්වත් කිරීමේ හා ශ්‍රමදාන වැඩසටහන්	25	20	232.224
03	පාසල් සිසුන් දැනුවත් කිරීම හා පුහුණු වැඩසටහන්	1	4	115.807
04	පාරිසරික විභූ තරගය	2	3	53.596
05	පාසල් තුළ ඔසු උයන් පිහිටුවීම	20	20	78018
06	පාරිසරික ප්‍රකාශන. බැනර් පුවරු මුද්‍රණය	විවෘත	4	149.775
07	පුස්තකාලය සඳහා පොත් මිලදී ගැනීම	විවෘත		48.533
08	පාසල් සිසුන් මගින් පැල නිපැයුණු වැඩසටහන	1	1	571000
09	බාහිර ආයතන සම්බන්ධීකරණ වැඩසටහන	1	2	52.185
	එකතුව	60	64	914.614

- ජලවිද්‍යා අංශය පවත්වාගෙන යාම

- වාර්ෂික වැඩ සැලැස්මට අනුව යෝධ නිදිකම්බා ශාක ව්‍යාප්ති ස්ථාන සිතියම් ගත කිරීම, පාංශු සංරක්ෂණ ක්‍රියාකාරකම් ඇතුළත් දත්ත පද්ධති හා සිතියම් සැකසීම, සහ අපද්‍රව්‍යය

බැහැර ලත ස්ථාන සිතියම් ගත කිරීම, කුඩා ජල විදුලි බලාගාර ස්ථාපිත ස්ථාන ඇතුළත් සිතියම් සැකසීම හා වෙනත් කාර්යාලමය අවශ්‍යතාවයන් සඳහා සිතියම් සැකසීම

මූල්‍ය ප්‍රතිපාදන වෙන් කිරීම හා ප්‍රගතිය

	මුදල් වෙන් කිරීම සහ ප්‍රගතිය (රු '000)	කලාපය							
		සි	ඩී	ජී	එච්	උඩවලව	හුරුළුව	වික්වෝරියා	ප්‍ර.කා
වෙන්කල මුද්‍ර මුදල (රු '000)	8500	1961	500	1100	1954	2200	283	337	165
මූල්‍ය ප්‍රගතිය (රු '000)	8571.63	2191.0	400.2	1117.4	1934.0	2205.0	208.0	351.1	165.0
ප්‍රතිශතය (%)	100.8	111.7	80.0	101.6	99.0	100.2	73.5	104.2	100.0

වගුව 2.1. කලාප 7ක් සඳහා මූල්‍ය ප්‍රතිපාදන වෙන් කිරීම සහ ප්‍රගතිය

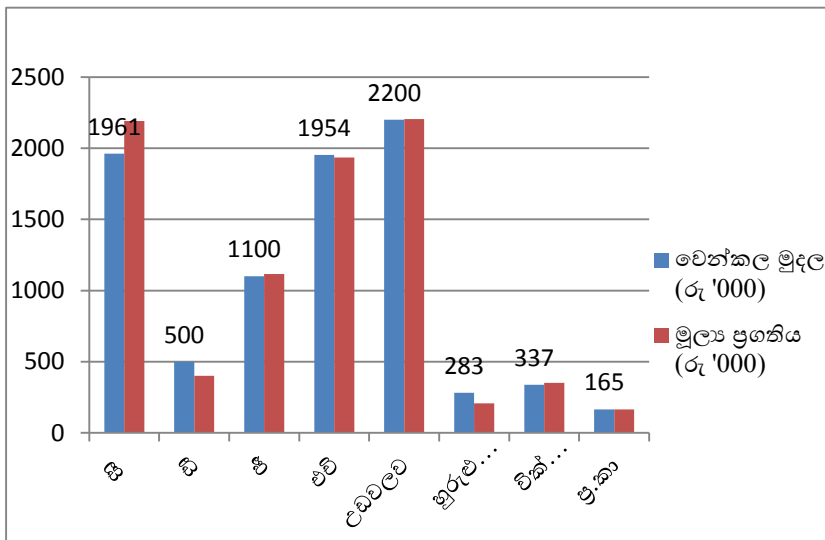

ප්‍රස්ථාරය 2.2.- කලාප 7ක් සඳහා මූල්‍ය ප්‍රතිපාදන වෙන් කිරීම සහ ප්‍රගතිය

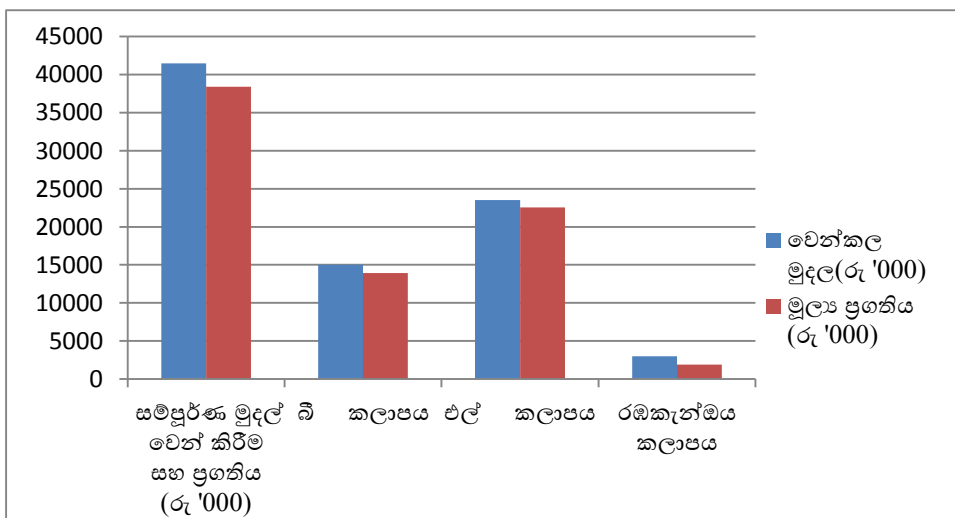

ප්‍රස්ථාරය 2.2.- කලාප 3ක් සඳහා මූල්‍ය ප්‍රතිපාදන වෙන් කිරීම සහ ප්‍රගතිය

තුන්වැනි පරිච්ඡේදය

සංවර්ධන අංශය

සංවර්ධන අංශය ප්‍රධාන අංශ 05 කින් සමන්විත වන අතර එම අංශ පහත පරිදි වේ.

- 01 ඉඩම් අංශය
02. කෘෂිකර්ම සංවර්ධන අංශය
03. පශු සම්පත් සංවර්ධන අංශය
04. ආයතන සංවර්ධන අංශය
05. ව්‍යාපාර සංවර්ධන අංශය

3.1 ඉඩම් අංශය

ඉඩම් සංවර්ධන ආඥා පනත, රජයේ ඉඩම් ආඥා පනත, සන්නිකය ආපසු ලබා ගැනීමේ පනත, කැලෑ ආඥා පනත වැනි අණපනත් මගින් පැවරී ඇති බලතල ප්‍රකාරව ශ්‍රී ලංකා මහවැලි අධිකාරියේ සියළුම කලාප වල ඉඩම් රාජකාරි කටයුතු සංවිධානය කිරීම, ඉඩම් කවිපේට් හා අනවසර පරික්ෂණ පැවැත්වීම, පිලිබඳව කලාප වලින් යොමු වන ඉල්ලීම් අනුව අධ්‍යක්ෂ ජනරාල්ගේ විධිමත් අනුමැතිය ලබා ගැනීමට කටයුතු කිරීම හා දන්වා යැවීම, එම කටයුතු අධීක්ෂණය කිරීමට අවශ්‍ය උපදෙස් ලබා දීම මෙම අංශයෙන් සිදුකරනු ලබන ප්‍රධානතම කාර්යභාරයන් ලෙස හඳුනාගත හැකිය.

2015 වර්ෂය තුළ ක්‍රියාත්මක කළ කාර්යයන්

- ඉඩම් බැහැර කිරීම සඳහා සුදුස්සන් තෝරා ගැනීම.
- කට්ටිකරුවන් අතර ඉඩම් බැහැර කිරීම.
- ඉඩම් බලපත්‍ර හා ප්‍රධාන පත්‍ර නිකුත් කිරීම.
- ඉඩම් අයිතිය බැහැර කිරීම.
- ඉඩම් අත්පත් කර ගැනීම හා වන්දි ගෙවීම.
- රාජ්‍ය ආයතන සඳහා ඉඩම් පැවරීම.
- පූජා භූමි සඳහා පූජා ඔප්පු ලබාදීම.
- මධ්‍යම පරිමාණයේ ව්‍යාපාරිකයින් සඳහා ඉඩම් ලබා දීම.
- ඉඩම් සඳහා බදු අය කිරීම.
- ඉඩම් මැනීම හා තක්සේරු කිරීම.
- කොට්ඨාශ දින පැවැත්වීම.

3.1.1 2015 වර්ෂයේ ප්‍රගතිය

අවසර පත්‍ර ලබා දීම ඉඩම් සංවර්ධන ආඥා පනත - 2015

කලාපය	ඉලක්කය	ප්‍රගතිය
බී	6073	1748
සී	2431	789
මොරගහකන්ද	100	697
එච්	1023	277
එල්	3879	596
උඩවලව	2496	1991
වික්ටෝරියා, කොත්මලේ	225	
මැදිරිගිරිය	936	171
හුරුඑවැව		
රඹකැන්මය	1400	156
එකතුව	18563	6425

ප්‍රදානපත්‍ර ලබා දීම ඉඩම් සංවර්ධන ආඥා පනත - 2015

කලාපය	ඉලක්කය	ප්‍රගතිය
බී	10522	2461
සී	2437	1517
මොරගහකන්ද		878
එච්	5051	565
එල්	1965	110
උඩවලව	3696	3130
වික්ටෝරියා, කොත්මලේ	205	159
මැදිරිගිරිය		
හුරුඑවැව	5284	218
රඹකැන්මය	50	
එකතුව	29210	9038

ඉඩම් සංවර්ධන ආඥා පනත යටතේ ඉඩම් කට්ටි බෙදා දීම.

කලාපය	ඉලක්කය		ප්‍රගතිය	
	ගොඩ	වාරි	ගොඩ	වාරි
බී	3241	55		
සී	1943		2	
මොරගහකන්ද			3	
එච්	845		290	
එල්	228	53		
උඩවලව	1021	100	40	
වික්ටෝරියා, කොත්මලේ	195			
මැදිරිගිරිය	260			
හුරුළුව	485		360	22
රඹකැන්ඔය	400	800	13	150
එකතුව	8618	1008	708	172

දීර්ඝ කාලීන බදුකර ලබා දීම

රජයේ ඉඩම් ආඥා පනත - 2015

කලාපය	ඉලක්කය	ප්‍රගතිය
බී	214	24
සී	65	10
මොරගහකන්ද	19	6
එච්	223	24
එල්	15	
උඩවලව	212	60
වික්ටෝරියා, කොත්මලේ	60	2
මැදිරිගිරිය	1	
හුරුළුව	109	1
රඹකැන්ඔය		
එකතුව	918	127

අවසර පත්‍ර ලබා දීම රජයේ ඉඩම් ආඥා පනත - 2015

කලාපය	ඉලක්කය	ප්‍රගතිය
බී	555	93
සී	709	66
මොරගහකන්ද		3
එච්	1093	157
එල්	211	
උඩවලව	816	273
චික්ටෝරියා, කොත්මලේ	190	34
මැදිරිගිරිය	8	
හුරුඑවැව	29	4
රඹකැන්ඔය	14	
එකතුව	3625	630

රජයේ ඉඩම් ආඥා පනත යටතේ ඉඩම් කට්ටි බෙදා දීම - 2015

කලාපය	ඉලක්කය	ප්‍රගතිය
බී	503	
සී	250	19
මොරගහකන්ද		
එච්	1066	
එල්	212	
උඩවලව	316	
චික්ටෝරියා, කොත්මලේ	84	
මැදිරිගිරිය		
හුරුඑවැව	93	
රඹකැන්ඔය	14	1
එකතුව	2538	20

3.2 කෘෂිකර්ම සංවර්ධන අංශය

කෘෂිකාර්මික සහාය සේවා ප්‍රවර්ධනය කිරීම කෘෂි කාර්මික ප්‍රවර්ධන වැඩසටහන් දියුණු කිරීම රටේ ආහාර සුරක්ෂිතතාවය ඇති කිරීමට දායක වීම හා වාරිජල කාර්යක්ෂමතාවය වැඩි කිරීම මෙම අංශය වෙතට පැවරෙන ප්‍රධාන කාර්යයන් ලෙස හඳුනා ගත හැකිය .එමෙන්ම විශේෂයෙන්ම බෝග නිවුරතාවය වැඩි කිරීම බෝග විවිධාංගී කරණය කෘෂි නිෂ්පාදන ඵලදායීතාවය වැඩි කිරීම අරමුණු කර ගනිමින් වාණිජ කෘෂි කර්මාන්තය වැඩි දියුණු කිරීම.ගොවිතට නව තාක්ෂණය ලබාදීම.ගෙවතු සංවර්ධනය හා ගොවීන්ගේ ජීවන තත්වය ඉහළ නැංවීම ද මෙම අංශය මගින් ඉටු කරන සුවිශේෂී කාර්යයන් වේ.

3.2.2 2015 වර්ෂයේ ක්‍රියාකාරකම්

- වි නිෂ්පාදන ඵලදායීතා ප්‍රවර්ධනය
- බෝග විවිධාංගීකරණය
- පලතුරු බෝග සංවර්ධනය
- ගෘහ ආර්ථික සංවර්ධන
- කාබනික ද්‍රව්‍ය භාවිතය ප්‍රවර්ධනය
- වාණිජ කෘෂිකර්මය
- බීජ නිෂ්පාදන ප්‍රවර්ධන
- ජල සංරක්ෂණ කෘෂිකර්ම ප්‍රවර්ධන
- කෘෂි ව්‍යාප්ති කටයුතු
- නිලධාරී පුහුණු කිරීම
- ගොවිපල සංවර්ධනය
- තවාන් හා පටක රෝපණ නිෂ්පාදනය
- කළමනාකරණ වියදම්

බී, එල්, හා රඹුකැන්ඔය / රිදීමාලියද්ද කලාප එම ඒකාබද්ධ සංවර්ධන වැඩසටහන් වල ක්‍රියාත්මක අනුමත සැලසුම අනුව ඇස්තමේන්තු කරන ලදී.

2015 වර්ෂය තුළ කෘෂිකර්ම ඵලදායීතා වැඩසටහනේ මූල්‍ය ප්‍රගතිය

කලාපය	වෙන්කර ඇති මුදල රු.'000	වියදම් කර ඇති මුදල රු.'000	ප්‍රතිශතය
C	11,100	9,422	85%
D	2,000	1,981	99%
G	5,788	5,455	94%
H	12,000	13,885	116%
හුරුළු වැව	7,000	6,781	97%
වලව	33,000	32,305	98%
වික්ටෝරියා / කොත්මලේ	2,000	1,715	86%
ප්‍රධාන කාර්යාලය	2,512	1,503	60%
එකතුව	75,400	73,048	97%

2015 වර්ෂයේ කෘෂිකර්ම ඵලදායීතා වැඩසටහනට අනුව අනුමත ක්‍රියාත්මක සැලසුම් වලට අනුව 97% ප්‍රගතියක් ලබා කර ගෙන ඇත. මෙම වසර තුළ පැවති අවසන් කාලගුණික තත්වය හා වෙනත් පරිපාලන ගැටළු පැවතියද කෘෂිකාර්මික වැඩසටහනේ සාර්ථකව ඉටුකර ගැනීමට හැකිවිය.

2015 වර්ෂයේ කෘෂි ඵලදායීතා වැඩසටහනේ භෞතික ප්‍රගති

ක්‍රියාකාරකම්	ඒකකය	2015 ඉලක්කය	2015 ප්‍රගතිය
වී වගා ප්‍රවර්ධනය			
සන්නිවේදන වැඩමුළු පැවැත්වීම	වැඩමුළු	143	467
යාය වැඩසටහන්	සංඛ්‍යාව	152	190
අස්වනු සමීක්ෂණ	සමීක්ෂණ	562	399
ගොවි පුහුණු	වැඩසටහන්	212	323
වෙනත් ක්ෂේත්‍ර භෝග			
ගොවි පුහුණු	වැඩසටහන්	267	205
බී ජූස් බීජ නිෂ්පාදනය	කි. ග්‍රෑම්	14,359	11, 860
උද්‍යාන බෝග			
ඒකාබද්ධ පළිබෝධ පාලන වැඩ සටහන්	සංඛ්‍යාව	61	87
පළතුරු මැස්සා පාලන වැඩසටහන්	සංඛ්‍යාව	77	79
ගොවි පුහුණු	වැඩසටහන්	98	88

ගෙවතු සංවර්ධන වැඩසටහන			
මී පැණි නිෂ්පාදන වැඩසටහන	මී මැසි ජනපද	731	643
බිම්මල් නිෂ්පාදන වැඩසටහන	සංඛ්‍යාව	33	22
බඳුන්ගත කාබනික මිරිස් වගා වැඩසටහන	බඳුන්	122,550	95,100
ගොවි පුහුණු	වැඩසටහන්	170	133
කාබනික පොහොර භාවිතය වැඩි කිරීමේ වැඩසටහන			
ගොවි පුහුණු	වැඩසටහන්	150	251
වාර්ෂික කෘෂිකර්මය හා අගය වැඩි කිරීමේ වැඩසටහන			
කෘෂි ළිං	සංඛ්‍යාව	55	65
යහ කෘෂි පිළිවෙත් ප්‍රවර්ධන වැඩසටහන	සංඛ්‍යාව	47	88
ව්‍යාප්ති කටයුතු			
ක්ෂේත්‍ර දින	වැඩසටහන්	276	78
බෝග සායන	වැඩසටහන්	218	104
නිලධාරී පුහුණු			
පෙර කන්න පුහුණු	වැඩසටහන්	11	16
විශේෂ පුහුණු	වැඩසටහන්	17	24
ගොවිපල වැඩසටහන			
ගොවිපල වලට ට්‍රැක්ටර් ලබා දීම	ට්‍රැක්ටර් ගණන	10	10

සියළුම කලාප වල 2015 වර්ෂයේ ලබාදී ඇති ප්‍රතිපාදන වලට අනුව භෞතික ක්‍රියාකාරකම් සාර්ථකව ඉටුකිරීමට කාර්ය මණ්ඩලය උනන්දුවෙන් මෙම භෞතික ප්‍රගතිය අත්කර ගැනීමට ක්‍රියාකර ඇත.

බෝග නිෂ්පාදනය ප්‍රගතිය සහ දායකත්වය - 2014/15 මහ සහ 2015 යල කන්නය

බෝගය	ජාතික නිෂ්පාදනය මෙ.ටො.	මහවැලි නිෂ්පාදනය මෙ.ටො.	දායකත්වය
වී	4,810,987	1,066,020	22%
සෝයා	11,138	9,038	81%
බී ඒණු	93,502	30,743	33%
බඩ ඉරිඟු	312,222	15,765	5%
මුං	17,795	1,207	7%
උඳු	9,866	580	6%
මිරිස් (අමු)	31,997	6,115	19%
කවපි	18,195	956	5%
රටකපු	26,064	1,068	4%

එළවළු	වපසරිය) හෙක්(නිෂ්පාදනය) මෙ.ටො(
බණ්ඩක්කා	812	8120
මාළ මිරිස්	384	3072

වම්බු	1103	16,545
කරවිල	425	6,375
දඹල	284	4,260
මැකරල් (බුමිකා)	817	8,170
තක්කාලි	489	9,780

පලතුරු	වපසරිය (හෙක්)	නිෂ්පාදනය (මෙ.ටො)
කෙසෙල්	8,028	242,856
පැපොල්	759	28,368
අඹ	2,136	18,765
වෙනත්	1528	22,934

(ජාතික නිෂ්පාදන දත්ත කෘෂිකර්ම දෙපාර්තමේන්තුවේ සමාජ ආර්ථික හා සැලසුම් මධ්‍යස්ථානය මගින් නිකුත්කරනු ලබන 2014/15 මහ සහ 2015 යල බෝග අස්වනු අනාවැකි වාර්ථා වලින් ලබා ගන්නා ලදී.)

ජාතික ආහාර සුරක්ෂිතතාවය ඇතිකිරීම වෙනුවෙන් ශ්‍රී ලංකා මහවැලි අධිකාරිය ක්‍රියාත්මක කරන ලද කෘෂිකාර්මික සංවර්ධන වැඩසටහන තුළ ජාතික ආහාර නිෂ්පාදනයට දායක වෙමින් හෝ ආර්ථිකය සරු කිරීම හා නිෂ්පාදන ඵලදායිතාවය ඉහල නැංවීම ඉතා සාර්ථකව ඉටුකර ඇත.

ක්ෂේත්‍ර දින



පුහුණු වැඩසටහන්



ඒකාබද්ධ පළිබෝධ පාලන යාය වැඩසටහන



පළතුරු මැස්සා පාලන වැඩසටහන



පළතුරු වගා පුනරුත්ථාපන වැඩසටහන



බිම්මල් නිෂ්පාදන වැඩසටහන



මී පැණි නිෂ්පාදන වැඩසටහන



කොම්පෝස්ට් නිෂ්පාදනය හා භාවිතය ප්‍රවර්ධනය





3.4 ආයතන සංවර්ධන අංශය

වාරිමාර්ග ව්‍යාපෘති කළමනාකරණය සඳහා ගොවි සංවිධාන බිහිකිරීමේ මුඛ්‍ය කාර්යය අරමුණු කර ගනිමින් පිහිටුවා ඇති ආයතන සංවර්ධන අංශය මේ වන විට ගොවි සංවිධාන 1000 ක් පමණ බිහිකර ඇති අතර එම ගොවි සංවිධාන ගොවිජන සේවා පනත යටතේ නෛතික රාමුව තුළ බලගන්වා ඇත. වාරිමාර්ග පද්ධති කළමනාකරණය එනම් ආරක්ෂාව සංරක්ෂණය නඩත්තුව හා මෙහෙයවීම් යන කටයුතු ඒ ඒ වාරි පද්ධතියේ භුක්තිකරුවන් වන ගොවීන් ගෙන් සැදුම් ලත් ගොවි සංවිධාන විසින් ඉටු කළ යුතු වේ.

මෙම සංකල්පය හා මූල ධර්මය මත පදනම්ව බෙදුම් ඇල දක්වා පරිපාලන කටයුතු ගොවි සංවිධාන වලට භාර දී ඇතත් සමස්ත ක්‍රියාදාමය හැසිරවීමට හැකි වන පරිදි ගොවි සංවිධාන බල ගන්වා නොමැති තත්වයක් යටතේ විශේෂ වැඩ සටහනක් මගින් ගොවි සංවිධාන බල ගැන්වීම ආරම්භ කර ඇත.

3.4.1. 2015 ක්‍රියාකාරකම්

- [ප්‍රජා සහභාගිත්ව වාට්ටු පද්ධති කළමනාකරණ වැඩසටහන](#)

මිලියන 9.48ක මුදලක් වැය කර වාට්ටු පද්ධති කළමනාකරණ වැඩසටහන් 14ක් ක්‍රියාත්මක කර ඇත.

රු. මිලියන 8.33ක මුදලක් වැය කර මහවැලි කුඹුරු ඉඩම් නාමලේඛණ සංශෝධනය, ප්‍රතිශෝධනය හා දත්ත පාදම පිලියෙල කිරීම.

- ගොවි සංවිධාන ශක්තිමත් කිරීම

රු. මිලියන 0.57ක මුදලක් වැය කර ගොවි සංවිධාන ශක්තිය වර්ධනය කිරීම සඳහා කලාපීය මට්ටමෙන් ව්‍යාපාර කළමනාකරණ කමිටු දැනුවත් කිරීමේ වැඩසටහන් 07ක් පවත්වා ඇත.

ප්‍රාදේශීය සංවර්ධන බැංකුව හා ඒකාබද්ධව ගොවි සංවිධාන ශක්තිමත් කිරීම සඳහා ගොවි ශක්ති ණය යෝජනා ක්‍රමය ක්‍රියාත්මක කිරීම

- ජානපදික හැකියා වර්ධන හා පුහුණු

ශ්‍රී ලංකාවේ කෘෂිකර්මාන්තය දියුණු කිරීමේ ලා මහවැලි ගොවි ප්‍රජාව මහා කළමනාකරණයක් යටතේ මෙහෙයවීමෙන් කෘෂි ආර්ථිකය සවිබල ගැන්වීම සහ දෙවන තෙවන පරම්පරාව විපයට අදාළ තාක්ෂණික දැක්මකින් යුතුව ගෝලීය ආර්ථික න්‍යායන්ට මුහුණ දීමට හැකිවන අයුරින් කෘෂිකර්මාන්තයට මෙන්ම විවිධ රැකියා උත්පාදන ක්‍රියාවලීන්ට යොමු කිරීමට අවශ්‍ය දැනුම ලබාදීම

- වෘත්තීය පුහුණු

මහවැලි ජානපදිකයින්ගේ වෘත්තීය නිපුණතාවය වැඩිදියුණු කිරීම සඳහා හා ආර්ථික ශක්තිය ඇති කිරීම පිණිස ස්වයං රැකියා සඳහා යොමු කිරීමේ අරමුණින් ජංගම දුරකථන ඇත්වැඩියා පුහුණුවක් ලබා දීම මගින් 75 දෙනෙකු යොමු කිරීම

- 3.4.1.6 ප්‍රජා සංවර්ධන

මහවැලි කලාප තුළ මගින් තොර හිංසනයෙන් තොර අපවාරයන්ගෙන් තොර සාරධර්ම සපිරි නිරෝගිමත් ගොවි ජනතාවක් බිහි කිරීම සඳහා මහ පෙත්වීම

සුජාන දරුවෝ ආදර්ශ ගම්මාන වැඩසටහන

වකුගඩු රෝග නිවාරණ සායන වැඩසටහන්

ජාත්‍යන්තර දින පිළිබඳ වැඩසටහන්

මත්ලව්‍ය දුම්වැටි භාවිතය වැළැක්වීම, ළමා අපවාර, කාන්තා හිංසනය, ගෘහස්ථ

ප්‍රවණ්ඩත්වය පිටු දැකීම.

- කාන්තා සංවර්ධන වැඩසටහන්
- සමාජ හා සංස්කෘතික වැඩසටහන්
- මහවැලි ක්‍රීඩා

- සුළු හා මධ්‍ය පරිමාණ ණය වැඩ සටහන

ප්‍රාදේශීය සංවර්ධන බැංකුව සමග ක්‍රියාත්මක “මහවැලි සථිය” සුළු හා මධ්‍ය පරිමාණ ණය වැඩසටහන වක්‍රීය අරමුදලක් ලෙස ක්‍රියාත්මක මෙම ණය වැඩසටහන 7% පොලියට මහවැලි ජානපදිකයින්ට ලබාදෙන අතර එ සඳහා මහවැලි අධිකාරිය රු.මි.78 මුදලක් ප්‍රාදේශීය සංවර්ධන බැංකුවට ලබා දී ඇත.

3.5 ව්‍යාපාර සංවර්ධන අංශය

මහවැලි ජනපදික ප්‍රදේශ වල වාටි හා ඉඩම් සම්පත් ප්‍රයෝජනයට ගනිමින් ව්‍යාපාර සංවර්ධනය සඳහා ව්‍යාපෘති සැලසුම් කිරීම , පෞද්ගලික අංශයේ ව්‍යාපාර සංවර්ධනයට යොමුකර ගැනීම , ව්‍යාපෘති ක්‍රියාත්මක කිරීම සඳහා ක්‍රමෝපායන් සකස්කිරීම හා ඇගයීම , ව්‍යාපාරික ඉල්ලුමේ ස්වභාවය අනුව වෙළඳපල සමීක්ෂණ පැවැත්වීම , කුඩා ව්‍යාපාර ප්‍රවර්ධනය කිරීම හා මහවැලි නිප්පාදන අලෙවි ප්‍රවර්ධන කටයුතු දෙවන හා තෙවන පරම්පරාවන් සඳහා රැකියා අවස්ථාවන් සපයා දීම හා ඔවුන්ගේ ව්‍යවසායකත්ව ගුණාංග වැඩි දියුණු කිරීම , පරිසර හිතකාමී සහ ගොවිපල පදනම් කර ගත්සංචාරක ව්‍යාපෘති ප්‍රවර්ධනය, සුළු හා මධ්‍යම පරිමාණ ණය යොජනා ක්‍රම දියත් කර ආයෝජකයින්ගේ ප්‍රාග්ධන අවශ්‍යතා සපුරාලීම විශේෂයෙන් මෙම අංශය වෙත පැවරුණු කාර්යයන් වේ.

3.5.1 2015 කාර්යයභාරය

- මහවැලි කලාපවල ආයෝජන ප්‍රවර්ධනය සඳහා ඉඩම් ලබා දීම හා සම්බන්ද කටයුතු
- ව්‍යවසායකත්ව සංවර්ධනය
 - තාක්ෂණික ප්‍රචාරණය
 - සුළු හා මධ්‍යම පරිමාණ ව්‍යවසායකයින් උදෙසා ණය වැඩසටහන් ක්‍රියාත්මක කිරීම
 - පරිසර හිතකාමී සංචාරක හා ගොවිපල පදනම් කරගත් සංචාරක ව්‍යාපෘති ක්‍රියාත්මක කිරීම හා මහවැලි කලාපයන්හි සංචාරක ප්‍රවර්ධනය
 - ව්‍යාපාර උපදේශණ සේවාවන් සැපයීම
 - බෝට්ටු සේවාවන්, සී ප්ලේන් ව්‍යාපෘති දියත්කිරීම, ගිවිසුම්වලට ඵලඹීම හා අධීක්ෂණය
 - ආදායම් උත්පාදන ව්‍යාපෘති සඳහා සහන සැලසීම
 - නව ව්‍යාපාරික අවශ්‍යතා ජනිත කිරීම තුලින් රැකියා අවශ්‍යතා ඇතිකිරීම හා ජාතික නිශ්පාදනයට දායක වීම
 - අලෙවිකරණ සේවාවන් සැපයීම (මහවැලි අලෙවිසැල් ක්‍රියාත්මක කිරීම, අලෙවි පොළ සංවිධානය, අලෙවි සම්බන්ධතා ඇතිකිරීම)
 - මහවැලි අධිකාරියට අනුබද්ධිත සමාගම් සම්බන්ධීකරනය හා අධීක්ෂණය

3.5.2 2015 ක්‍රියාකාරකම්

- වාණිජ කෘෂිකාර්මික ඉඩම් ආයෝජකයන්ට බදු පදනම මත බැහැර කිරීම කෘෂිකාර්මික බෝග වගාව, සහල් සැකසුම් , නිමවුම් කට්ඨාන ,සත්ව පාලනය ,ඇගලුම් කම්හල් , පොල් වගාව ,වන වගාව ,විසිතුරු මත්ස්‍ය වැනි කාර්යයන්ගෙන්
- මහවැලි ජලාශ වල බෝට්ටු සේවාවන් ආරම්භ කිරීම

ජලාශය	ආයෝජකයාගේ නම	මූලික තැන්පතුව	චාර්ජික බදු මුදල	මේ දක්වා ලැබුණු බදු මුදල
පොල්ගොල්ල	මහවැලි චෝක් ඉන්	100,000.00	150,000.00	450,000.00
	මහවැලි ඊව	100,000.00	150,000.00	450,000.00
දඹුලුමය	තලගල	100,000.00	333,334.00	433,334.00
එකතුව		300,000.00	633,334.00	1,333,334.00

- පරිසර හිතකාමී සංචාරක හා ගොවිපල පදනම් කර ගත් සංචාරක ව්‍යාපාරය දියුණු කිරීම
- අලෙවි ප්‍රවර්ධනය හා අලෙවි සම්බන්ධතා
- මහවැලි කලාපවල වී මෝල් ඇති කිරීම

කලාපය	වී මෝල් සංඛ්‍යාව
බී	70
සී	37
එච්	179
උඩවලව	152
එල්	9
මාරගහකන්ද	142
හුරුඳුවැව	31
එකතුව	620

සිව්වැනි පරිච්ඡේදය

මානව සම්පත් හා මූල්‍ය කළමනාකරණ අංශය

4.1 මානව සම්පත් කළමනාකරණ අංශය

ශ්‍රී ලංකා මහවැලි අධිකාරියේ 4628 ක් පමණ වන කාර්ය මණ්ඩලය සඳහා මානව සම්පත් සැලසුම් සකස් කිරීම මානව සම්පත් අත්පත්කර ගැනීම සඳහා තෝරාගැනීම, බඳවාගැනීමේ හා පත්කිරීම , ධාරිතා සංවර්ධන වැඩසටහන් ක්‍රියාත්මක කිරීම , සේවක ස්ථානගත කිරීම, සෑම තනතුරක් සඳහාම කාර්ය නිර්ණය කිරීම සහ කාර්ය ඵල ඇගයීම් , කාර්යසාධන ඇගයීම් , උසස්වීම් විශ්‍රාම ගැනවීම්, සේවක වැටුප් හා ප්‍රතිලාභ ලබාදීම , සේවක විනය පවත්වාගෙන යාම,කාර්ය මණ්ඩල පරිපාලනයට අදාළ කමිකරු ප්‍රඥප්ති ක්‍රියාත්මක කිරීම හා ඊට අදාළ ව්‍යවස්ථාපිත ආයතන මගින් ලබා දෙන නින්දා නිරණ ක්‍රියාත්මක කිරීම, ශ්‍රී ලංකා මහවැලි අධිකාරිය සතු වාහන, නිල නිවාස, සංචාරක නිකේතන, සම්මන්ත්‍රණ ශාලා, පුහුණු මධ්‍යස්ථාන වෙන්කිරීම හා පරිපාලන හා කළමනාකරණය වැනි විශේෂිත වූ කාර්යභාරයන් මෙම අංශය මගින් සිදු කරනු ලැබේ.

- කාර්යය මණ්ඩලය සැලසුම් කිරීම.
- සේවක සංඛ්‍යාව හඳුනාගැනීම හා කළමනාකරණ සේවා දෙපාර්තමේන්තුවේ අනුමැතිය ලබාගැනීම.
- අයදුම්පත් කැඳවීම, විභාග/සම්මුඛ පරීක්ෂණ පැවැත්වීම හා සුදුස්සන් තෝරා පත් කරගැනීම.
- විනය පරිපාලන කටයුතු.
- මානව සම්පත් ධාරිතා සංවර්ධන හා පුහුණු වැඩමුළු පැවැත්වීම.
- දේශීය විදේශීය ශිෂ්‍යත්ව ලබාදීම.
- මානව සම්පත් අභිප්‍රේරණය හා ආකල්ප කුසලතා වර්ධන වැඩසටහන් පැවැත්වීම.
- ස්ථානමාරු, විශ්‍රාමගැන්වීම් හා පාරිතෝෂික දීමනා ඇතුළු අනෙකුත් ප්‍රතිලාභ ලබාදීම.
- මහජන සම්බන්ධතාවය.
- පාර්ලිමේන්තු උපදේශක කාරක සභා මහජන පෙත්සම් කාරක සභාවල වාචික පැන වලට පිලිතුරු සැපයීම.

පිරිස් හා පාලන අංශය 2015 වර්ෂයේ අත්කරගත්

බඳවා ගැනීම්

අ/අ	සේවා ගණය	තනතුරු සංඛ්‍යාව
01	MM 1-1	80
02	JM 1-1	05
03	MA 2-2	74
04	MA 1-2	02
05	PL 1	03
06	එකතුව	164

විශ්‍රාමගැන්වීම

අ/අ	සේවා ගණය	තනතුරු සංඛ්‍යාව
01	HM 1-1	04
02	MM 1-1	22
03	JM 1-1	10
04	MA 2-2	20
05	MA 3	01
06	MA 1-2	06
07	PL 1	01
08	PL 3	06
	එකතුව	70

2015 වර්ෂයේ පුහුණු කිරීම්		
වැඩසටහන් වර්ගීකරණය	සහභාගී වූ සංඛ්‍යාව	පැවැත්වූ වැඩසටහන් ගණන
දැනුවත් කිරීමේ වැඩසටහන්	85	03
කුසලතා සංවර්ධන වැඩසටහන්	200	8
කළමනාකරණ වැඩසටහන්	60	3
ධාරිතා සංවර්ධන වැඩසටහන්	95	3
කෘෂිකර්ම සංවර්ධන වැඩසටහන්	250	10
තාක්ෂණික සංවර්ධන වැඩසටහන්	10	1

4.2 නීති අංශය

1979 අංක 23 දරණ මහවැලි අධිකාරි පනත හා ඊට අනුගාංගික පනත් 23 කට අදාළ නීතිමය කටයුතු සැලසුම් කිරීම, ක්‍රියාත්මක කිරීම , විවිධ ආයතන හා පුද්ගලයින් අතර සිදුවන නෛතික ගිවිසුම් සැකසුම් හා ක්‍රියාවට නැංවීම , සේව්‍ය සේවක ගැටළු සම්බන්ධයෙන් යොමුවනු පැමිණිලි සම්බන්ධව පාර්ලිමේන්තු උපදේශන කාරක සභාව, පෙත්සම් කාරක සභාව, පරිපාලන කටයුතු පිළිබඳ පාර්ලිමේන්තු කොමසාරිස් , බේරුම්කරණය , කම්කරු විනිශ්චය සභාව , මානව හිමිකම් කොමිෂන් සභාව වැනි නෛතික ආයතන සමග සම්බන්ධීකරණය මෙම අංශයට පැවරී ඇති රාජකාරි අතර ප්‍රධාන තැනක් ගනී.

4.3 මුදල් අංශය

ආයතනයේ සංයුක්ත සැලසුම් හා වාර්ෂික සැලසුම් අනුව ඇස්තමේන්තු පිළියෙල කිරීම , ජාතික අයවැය ලේඛනය යටතේ මහවැලි අධිකාරිය සඳහා කරනු ලබන ප්‍රතිපාදන මත අයවැය යෝජනා සැලැස්ම , මාසිකව අවශ්‍ය මුදල් පිළිබඳ පුරෝකථනය කිරීම හා භාණ්ඩාගාරයේ අක් මුදල් ලබා ගැනීම , දේශීය හා විදේශීය ව්‍යාපෘති වල වාර්ෂික ඇස්තමේන්තු පිළියෙල කිරීම හා ප්‍රතිපාදන ලබා ගන්නා වූ සේවක වැටුප් හා අනෙකුත් ගෙවීම් කළමනාකරන ආයතනයක් භෞතික සම්පත් කළමනාකරනය , විගණන විමසුම් සහ රාජ්‍ය ව්‍යයසාය පිළිබඳ පාර්ලිමේන්තු කාරක සභාවේ විමසුම් අනුව තොරතුරු සැපයීම වැනි මූල්‍ය කළමනාකරන කටයුතු මෙම අංශය වෙත පැවරෙන විශේෂ කාර්යභාරය වේ.

වගුව 53 - 2015 වර්ෂයට අදාළව ආයතනය වෙත වෙන්කරන ලද ප්‍රතිපාදන හා වියදම්

ශීර්ෂය	වැය විස්තරය	ප්‍රාග්ධන මූල	ප්‍රතිපාදන	රු'000
				වියදම්
160-2-4-1503	පුනරාවර්තන වියදම්	දේශීය	2,921,590	2,919,000
160-2-4-5-2201	ප්‍රාග්ධනවියදම්	දේශීය	875,000	854,663
	අනිකුත් මහවැලි ව්‍යාපෘති			
160-2-5-3-2001	මහවැලි ඒකාබද්ධ සංවර්ධන ව්‍යාපෘතිය	දේශීය	500,000	424,859
160-2-5-6-2105	රිදී මාලියද්ද සංවර්ධන ව්‍යාපෘතිය	දේශීය	140,000	129,407
160-2-5-7-2105	වැලිඔය ඒකාබද්ධ සංවර්ධන ව්‍යාපෘතිය	දේශීය	440,000	439,885
160-2-5-8-2105	මාදුරුඔයදකුණ ඉවුර සංවර්ධන ව්‍යාපෘතිය	දේශීය	235,000	223,070
160-2-5-10-2502	ගැටබේ මහවැලි ගඟ ඉවුරු සංවර්ධන ව්‍යාපෘතිය	දේශීය	60,000	53,204
118-2-6-8-2105	ප්‍රධාන භාමධ්‍යම වාරිමාර්ග පුනරුත්ථාපන ව්‍යාපෘතිය	දේශීය	150,000	91,066

වගුව 54 - වත්කම් හා දේපල හා උපකරණ

විස්තරය	2015.01.01 දිනට, පිරිවැය	මිලදීගැනීම්	විකිණීම්, ඉවත් කිරීම්, මාරු කිරීම්	2015.12.31 දිනට, පිරිවැය	ක්ෂයවීම	ක්ෂයඅඩුකළ පසු රු' 000
ඉඩම්	14,929	-	-	14,929	-	14,929
ඉඩම් හා ගොඩනැගිලි - කාර්යාල	1,477,985	133,137	(6,689)	1,604,433	291,582	1,312,850
ඉඩම් හා ගොඩනැගිලි - වෙනත්	2,715,644	41,281	(10)	2,756,915	1,051,452	1,705,463
වාහන	1,053,327	51,096	(13,108)	1,091,316	379,599	711,717
කාර්යාල උපකරණ	77,430	7,628	(27,689)	57,369	9,156	48,213
විදුලි ජනක	15,185	38	(998)	14,226	1,819	12,406
යන්ත්‍ර හා උපකරණ	14,389	1,385	(5,451)	10,323	1,950	8,373
යන්ත්‍ර හා උපකරණ - ඉදිකිරීම්	346,932	5,763	(17,217)	335,478	47,295	288,183
යන්ත්‍ර හා උපකරණ - පොදු	104,170	14,398	(32,708)	85,860	25,561	60,299
ගෘහ උපකරණ හා සවිකිරීම්	131,131	19,312	253	150,696	70,765	79,932
පරිගණක හා උපාංග	103,990	12,193	(48,903)	67,280	14,753	52,526
එකතුව	6,055,112	286,232	152,520	6,188,824	1,893,932	4,294,892

4.4 මහවැලි ආරක්ෂක බලකාය

ශ්‍රී ලංකා මහවැලි අධිකාරියේ බල ප්‍රදේශයට අයත් ඉඩම් , ගොඩනැගිලි, නිලනිවාස , විශාල වාට්මාර්ට් පද්ධති ජලාශ බලාගාර හා වැඩබිම් වල කාර්යමණ්ඩල හා ජානපදිකයින්ගේ ආරක්‍ෂක කටයුතු විශේෂ උත්සව කටයුතු වලදී ප්‍රභූ සම්මාන පැවැත්වීම් , ඉඩම් රාජකාරි හා සම්බන්ධ කැලෑ ආඥාපනත , සන්නිකය ආපසු ලබා ගැනීම් පනත , ක්‍රියාවට නැංවීමේදී ආරක්‍ෂක කටයුතු සම්බන්ධයෙන් සහයෝගය ලබාගැනීමත් මහවැලි ආරක්‍ෂක බලකායේ කාර්ය භාරය අතර ප්‍රධාන තැනක් ගනී.

ඒ අනුව බල ප්‍රදේශ 10ක් යටතේ අනුකාණ්ඩ 40 ක ආරක්‍ෂක නියාමකයින් යොදවා නේවාසික ව්‍යාපාර බල ප්‍රදේශ ව්‍යාපාරික කාර්යාල හා සියළුම ප්‍රධාන ජලාශ භාර ඉංජිනේරු කාර්යාල තුළ ආරක්‍ෂක කටයුතු සිදු කරනු ලැබේ.

4.5 මහවැලි කේන්ද්‍රය

ශ්‍රී ලංකා මහවැලි අධිකාරී බල ප්‍රදේශයේ දැව දැරුවන්ගේ අධ්‍යාපන, සංස්කෘතික හා සමාජීය ප්‍රවර්ධනය සඳහා ප්‍රතිපත්ති සම්පාදනය කිරීම . මහවැලි ප්‍රජාවගේ හා කාර්යමණ්ඩලයේ කලා කුසලතා , සන්නිවේදනය , ජනමාධ්‍ය හැකියාව , සඳාචාර ප්‍රවර්ධනය ඇතිකිරීම , වාටි ශිෂ්ටාචාරය හා සාම්ප්‍රදායික ගොවිතැන් ක්‍රම පිළිබඳව ප්‍රජාව දැනුවත් කිරීමේ අරමුණින් වාටි කෞතුකාගාරයක් පවත්වාගෙන යාම වැනි කාර්යන් ඉටුකිරීමේ අරමුණින් මහවැලි කේන්ද්‍රය පිහිටුවා ඇත.

ඒ අනුව 2015 වර්ෂය තුළ අපේක්ෂිත අරමුණු කරා ලගා වෙමින් කටයුතු කර ඇති අතර පැරණි වාටි ශිෂ්ටාචාරයේ මහිමයන් මහවැලි සංවර්ධනයේ ප්‍රගතියන් විදහා දැක්වෙන තොරතුරු මධ්‍යස්ථානයක් වශයෙන් ප්‍රගස්ථ සංවර්ධන සංනිවේදන කාර්යයක නිරත වෙමින් මහවැලි ජානපදිකයින්ගේ සමාජ සංස්කෘතික අභිවෘද්ධිය මැනවින් ස්ථාපිත කරමින් සාඩම්බර වාටි ශිෂ්ටාචාරයක උරුමය, සංවර්ධන සංකල්ප හා කුසලතා අධ්‍යයනය කරමින් තිරසාර සංවර්ධනය ප්‍රවේශයට ක්‍රියාකාරී වන පාසැල් හා විශ්ව විද්‍යාල සිසුන්ට සහ සැලසුම් සම්පාදනයට තොරතුරු සම්පාදනයෙන් සහය වීම තුළින් මෙම වර්ෂය තුළ පහත සඳහන් ප්‍රගතීන් අත්කරගෙන ඇත.

සංස්කෘතික, මාධ්‍ය හා ප්‍රකාශන

සංස්කෘතික අංශය මගින් කලාපීය සංස්කෘතික කණ්ඩායම් ඒකරාශී කර ගනිමින් කරනු ලබන මහවැලි ප්‍රතිභා සංස්කෘතික වැඩසටහන මෙම වසරේ දී නෙරපිමි පොකුණ රඟහලේදී අතිගරු ජනාධිපතිතුමන්ගේ ප්‍රධානත්වයෙන් පැවති අතර, ඒ සඳහා සියලුම මහවැලි කලාප වල දායකත්වය ලැබුණි. එම සංස්කෘතික වැඩසටහන ඉතා උසස් මට්ටමින් පැවති බව සඳහන් කරමි. මේ සඳහා ආයතනය විසින් දැරූ වියදම රු. මිලියන 1.9 කි. මෙම වැඩසටහන සඳහා කලාපීය මට්ටමින් හා බාහිර ආයතනයන්හි දායකත්වය ද ලබා ගන්නා ලදී.

මහවැලි ප්‍රගතිය අලලා ප්‍රධාන කාර්යාලය ද ඇතුළු කලාපීය තොරතුරු අලලා නිකුත් කරනු ලැබූ මහවැලි ප්‍රකාශනය දියවර නමින් වසරකට කලාප 04 ක් එක් කාර්තුවකට 01 බැගින් නිකුත් කරනු ලැබේ. කෙසේ වෙතත් මෙම වසරේ නිකුත් කිරීමට හැකි වූයේ එක් කලාපයක් එනම් පිටපත් 5000 ක් පමණි. එය 2015 වසරේ 03 වන කාර්තුවේ දී ය. ඒ අනුව ප්‍රකාශනය වෙනුවෙන් නව වාරි ඉතිහාසය දැක්වෙන නව කෘතියක් මුද්‍රනය කිරීමට තීරණය වීම නිසා එම මුදල් ඒ සඳහා යෙදවීමට අදහස් කරන ලද අතර, එය මෙම වසරේ මුල් කාර්තුවේදී එළ දැක්වීමට නියමිතය.

මෙම ආයතනයේ ප්‍රධාන ශ්‍රවණාගාර 02 මගින් කුලී ආදායම් ඉපයීම කරනු ලබයි. මෙම ශ්‍රවණාගාර දෙකෙහි 2015 වසරේ ආදායම රු. මි. 2.143 කි. එසේම මහවැලි ප්‍රකාශන අලෙවියෙන්ද රු. ලක්ෂයකට ආසන්න ආදායමක් උපයා

4.6 ප්‍රවාහන අංශය

ශ්‍රී ලංකා මහවැලි අධිකාරියේ රථවාහන 558 ක් ප්‍රමාණයක් පවතින අතර , එකී වාහන අත්පත් කර ගැනීම , නඩත්තු හා කළමනාකරනය ප්‍රවාහන අංශය වෙත පැවරී ඇත. දැනට බොහෝමයක් වාහන අලුත්වැඩියා තත්වයේ පවතින අතර වර්ෂය තුළ පහත සඳහන් කාර්යයන් ප්‍රවාහන අංශය තුළින් සිදුකර ඇත.

2015 වසරේ සිදු කළ කාර්යභාරයන්

2015 වර්ෂයේ අයවැයෙන් රු. 1200000 ක මුදලක් වෙන් කර තිබූ අතර ඒ අනුව පහත සඳහන් කාර්යයන් ඉටු කර ඇත.

1. වාහන 61 ක අළුත්වැඩියා කටයුතු සිදුකර ඇති අතර, ඒ සඳහා රු. 7569657.52 ක මුදලක් වැය කිරීම
2. පෞද්ගලික ආයතන වලින් වාහන 97 ක වාර සේවාවන් ඉටු කර ගෙන ඇති අතර, එ සඳහා රු. 1,875,973.39 ක මුදලක් වැය කර ඇත.
3. වාහන 102 ක වාර සේවා කටයුතු යාන්ත්‍රික වැඩ පලෙන් ඉටු කර ගෙන ඇත.
4. තුන්වෙනි පන්තියේ රක්ෂණය හා පූර්ණ රක්ෂණ ගාස්තු වශයෙන් 2015 වසරේ ප්‍රතිපාදන වලින් රු. 1601179.60 වැය වී ඇත

පස්වන පරිච්ඡේදය

5.1 ශ්‍රී ලංකා මහවැලි අධිකාරිය යටතේ පිහිටුවනු ලැබ ඇති සමාගම්

සමාගම් පනත යටතේ ශ්‍රී ලංකා මහවැලි අධිකාරිය විසින් සිදුකළ ව්‍යාපාරික කටයුතු වලින් කොටසක් කළමනාකරනය සඳහා පනත සඳහන් පොද්ගලික සමාගම් වෙත පවරා දී ඇත.

1. සී/ස මහවැලි පශු සම්පත් හා කෘෂි ව්‍යාපාර (පුද්ගලික) සමාගම
Mahawali Livestock & Agro Entreprices (Pvt) Ltd
2. සී/ස වෙන්වර් කැපිටල් (පුද්ගලික) සමාගම
Mahawali Venture Capital (Pvt) Ltd
3. සී/ස මහවැලි උපදේශණ සේවා කාර්යාංශ (පුද්ගලික) සමාගම
Mahawali Consultancy Bureau (Pvt) Ltd
4. ස්වාභාවික සම්පත් කළමනාකරණ සේවා (පුද්) සේවා සමාගම
Natural Resources Management Services (Pvt) Ltd

- 2015 වර්ෂය තුළ සමාගම් වල කාර්ය සාධනය

අ.නු	සමාගම	වර්ෂය තුළ ඉටුකළ කාර්ය/ තත්වය
01	සී/ස මහවැලි පශු සම්පත් හා කෘෂි ව්‍යාපාර (පුද්ගලික) සමාගම	<ul style="list-style-type: none"> ❖ පළාතේ ගොවීන්ගෙන් කිරි එකතු කිරීම හා සේවාවන් සැපයීම ❖ කිරි ආශ්‍රිත නිෂ්පාදන කටයුතු ❖ ගම් කුකුල් ව්‍යාපෘතියක් මගින් ගොවීන් වෙත පැවැත් ලබා දීම ❖ පුං ගවයන් ලෙස යොදා ගැනීම සඳහා මීගවයන් සත්ව නිශ්පාදන හා සෞඛ්‍ය දෙපාර්තමේන්තුව වෙත ලබා දීම ❖ තත්වයෙන් උසස් බ්‍රොයිලර් මස් නිශ්පාදනය කර අලෙවිය.
02	සී/ස වෙන්වර් කැපිටල් (පුද්ගලික) සමාගම	<p>භාණ්ඩාගාර බිල්පත් වල ආයෝජනයෙන් හා දිගත පිහිටි ඩොලමයිට් ව්‍යාපෘතියෙන් ආදායම් උත්පාදනය කර ඇත.</p> <p>ඩොලමයිට් ව්‍යාපෘතියෙන් - 946,060.14</p>
03	සී/ස මහවැලි උපදේශණ සේවා කාර්යාංශ (පුද්ගලික) සමාගම	<p>පහත ශක්‍යතා අධ්‍යයනයන්ගෙන් හා කොන්ත්‍රාත් කටයුතු වලින් 2014 වසරේ මෙහෙයුම් ආදායම් උත්පාදනය කර ඇත.</p> <p>කොන්මලේ KITI - 7,673,571 මඩාටුගම - 4,203,162 මොරගහකන්ද - 7,306,573</p>
04	ස්වාභාවික සම්පත් කළමනාකරණ සේවා (පුද්) සේවා සමාගම	<p>පහත කටයුතු වලින් 2014 වසරේ මෙහෙයුම් ආදායම් උත්පාදනය කර ඇත.</p> <ul style="list-style-type: none"> • දිගිලි මය චේල ව්‍යාපෘතිය - 607,475 • දොරගමුව වැව ව්‍යාපෘතිය - 8,000 • IEE For the Hotel - 6,000

සමාගමේ නම	ආරම්භ කළ වර්ෂය	ලියාපදිංචිය	කොටස් කරුවන්	කොටස්	සභාපති	අධ්‍යක්ෂ මණ්ඩලය	ප්‍රධාන කාර්යාලීය ලිපිනය	2015 වන විට සමාගමේ තත්වය	2015 ගිණුම් විගණනය කර ඇත් ද
සී/ස වෙන්වී කැපිටල් (පුද්ගලික) සමාගම	1997-03-17	2007 අංක 07 දරණ සමාගම් පනත යටතේ PV9854	K.H.S. ගුණතිලක මයා ලලිත් ගොඩමුණු මයා පොල් ලෙස්ලි බෙන්ඩික් මයා	01 01 01	නැත	M.විජිතසේන මයා රත්නසිටි වේරගල මයා	07 වන මහල ශ්‍රී ලංකා මහවැලි අධිකාරිය, අංක 500, ටී. බී. ජයා මාවත, කොළඹ-10	වසා දැමීමට කටයුතු කෙරෙමින් පවතී.	2015 සඳහා විගණන කෙටුම්පත් වාර්තා ඉදිරිපත් කර ඇත.
සී/ස මහවැලි පඬු සම්පත් හා කෘෂි ව්‍යාපාර (පුද්ගලික) සමාගම	1999-06-14	2007 අංක 07 දරණ සමාගම් පනත යටතේ ලියාපදිංචියට යවා ඇත. පැරණි ලිපි N(PVS)23849	මහවැලි අධිකාරිය		නිමල් එන්.පී. රිඡ් මයා	එච්චඩ් ද මැල් මහතා ඔස්මන් ද සිල්වා මහතා ඉන්ද්‍රානි රාමනායක මිය	අංක-260/20. බේස්ලයිනි පාර, කොළඹ-10	ක්‍රියාත්මක තත්වයේ පවතී.	විගණනය කර ඇත.
සී/ස මහවැලි උපදේශණ සේවා කාර්යාල (පුද්ගලික) සමාගම	1998-06-18	2007 අංක 07 දරණ සමාගම් පනත යටතේ PV23849	මහවැලි අධිකාරිය ත්‍රිස්ස සේනාරත්න මයා	6385 01	හර්ෂ සමරවීර මයා	ඉංජි. එස්.කේ.කේ අරුප්පල මහතා. කේ.එල්.එස්.සහබන්දු මහතා වෛද්‍ය හර්ෂ සමරවීර මහතා	අංක-11, ජාවනත පාර, කොළඹ-05	ක්‍රියාත්මක තත්වයේ පවතී	විගණනය කර ඇත.
සී/ස වික සම්පත් කළමනාකරණ සේවා (පුද්) සේවා සමාගම	1999-07-30	2007 අංක 07 දරණ සමාගම් පනත යටතේ PV4398	මහවැලි අධිකාරිය H.M.මනත්‍රි තිලක මයා D.R.වනිගරත්න මයා	1500 01 01	වීරාජ ඩයස් මයා	ඒ.එම්.කේ.බී. අත්තනායක මහතා බී.ඩබ්.එම්.ඩබ්.සෙ නෙවිරත්න මහතා මහාචාර්ය ලාල් ධර්මසිරි මයා	වෙල්ල පෙදේස, පොල්ගොල්ල	ක්‍රියාත්මක තත්වයේ පවතී	විගණනය කර ඇත

වාර්ෂික ගිණුම

II කොටස

මූල්‍ය ප්‍රකාශ සඳහා සටහන්

1. වාර්තාකරණ ව්‍යුහය

1979 අංක 23 දරණ පනත යටතේ ශ්‍රී ලංකා මහවැලි අධිකාරිය ස්ථාපිත කරන ලදී. 1979 අංක 23 දරණ පනත යටතේ කාර්යයන් ස්ථාපිත කෙරිණ. ශ්‍රී ලංකා මහවැලි අධිකාරියේ කාර්යයන් එම පනතේ 12 වගන්තියෙහි දක්වා ඇති අතර මහවැලි සංවර්ධන වැඩ පිළිවෙල ක්‍රියාත්මක කිරීමේ කාර්යභාරය එමගින් පැවරී ඇත.

මහවැලි පනත අනුව යම් විශේෂ ප්‍රදේශයක හෝ විශේෂ ප්‍රදේශයක් සම්බන්ධයෙන් අධිකාරියෙහි කර්තව්‍ය පහත දැක්වෙන කර්තව්‍ය විය යුතුය.

(අ) ජලාශ, වාරිමාර්ග බෙදාහැරීමේ ක්‍රම සහ විදුලිබලය නිපදවීම සහ සැපයීම සඳහා වූ යන්ත්‍රස්ථාන ඉදිකිරීම සහ මෙහෙයවීම ඇතුළු මහවැලි ගඟ සංවර්ධන යෝජනා ක්‍රමය සැලසුම් කිරීම හා ක්‍රියාවට නැගීම; එසේ වුවද විදුලි බලය බෙදා හැරීමට අදාළ කර්තව්‍යය වෙනත් යම් ලිඛිත නීතියක් යටතේ එසේ කිරීමට බලය ඇති වෙනත් යම් අධිකාරියක් විසින් ද කරනු ලැබිය හැකිය.

(ආ) යම් විශේෂ ප්‍රදේශයක පූර්ණ සහ ඒකාග්‍ර සංවර්ධනයට ප්‍රතිශ්ඨාධාරවීම සහ ඒ සංවර්ධනය සුරක්ෂිත කිරීම.

(ඇ) යම් විශේෂ ප්‍රදේශයක් තුළ කෘෂිකාර්මික ඵලදා වර්ධනය සහ සේවා නියුක්ති හැකියාවන් උපරිම තත්ත්වයට පත් කිරීම සහ ආර්ථික සහ කෘෂිකාර්මික සංවර්ධනය ඇති කිරීම සහ ඒ සංවර්ධනය සුරක්ෂිත කිරීම.

(ඈ) යම් විශේෂ ප්‍රදේශයක් තුළ භෞතික පරිසරය සංරක්ෂණය කිරීම සහ එය පවත්වා ගෙන යාම;

(ඉ) යම් විශේෂ ප්‍රදේශයක් තුළ ප්‍රජාවගේ පොදු සුඛ සාධනය සහ සංස්කෘතික ප්‍රගතිය දියුණු කරලීම සහ එම ප්‍රදේශයේ පරිපාලනය කිරීම;

(ඊ) අභ්‍යන්තර වූ සහ බාහිර වූ උභය පෞද්ගලික / ප්‍රාග්ධනය යම් විශේෂ ප්‍රදේශයක ආර්ථික සහ කෘෂිකාර්මික සංවර්ධනයෙහි යෙදවීම නංවාලීම කිරීම සහ සුරක්ෂිත කිරීම;

(උ) මහවැලි ගඟ සංවර්ධන යෝජනා ක්‍රමය සැලසුම් කිරීමෙහි සහ ක්‍රියාවට නැගීමෙහි දී ද යම් විශේෂ ප්‍රදේශයක් සංවර්ධනය කිරීමෙහි දී ද ආණ්ඩුවේ දෙපාර්තමේන්තුවල, රාජ්‍ය

ආයතනවල, පළාත් පාලන ආයතනවල, රජයේ සංස්ථාවල සහ පෞද්ගලික හෝ රජයේ වූ වෙනත් තැනැත්තන්ගේ සහයෝගය ලබා ගැනීම සහ එය නංවාලීම හා සුරක්ෂිත කිරීම. ශ්‍රී ලංකා මහවැලි අධිකාරිය පරිපාලිත සමාගම් හතරකින් සහ ආශ්‍රිත සමාගමකින් සමන්විත වේ. එනම් මහවැලි වෙන්වර් කැපිටල් පුද්ගලික සමාගම, සීමාසහිත ස්වාභාවික සම්පත් කළමනාකරණ සේවා (පුද්ගලික) සමාගම, සීමාසහිත මහවැලි පඳු සම්පත් හා කෘෂි ව්‍යවසාය (පුද්ගලික) සමාගම, සීමාසහිත මහවැලි ඉංජිනේරු සේවා (පුද්ගලික) සමාගම, සීමාසහිත මහවැලි උපදේශක කාර්යාංශ (පුද්ගලික) සමාගම සහ සීමාසහිත මහවැලි පඳු සම්පත් ව්‍යවසාය සමාගම වේ.

සමාගම් සියල්ල 2007 අංක 07 දරණ සමාගම් පනත යටතේ නීතිගත කරන ලද අතර පහත සඳහන් ප්‍රධාන කාර්යයන් ඉටු කරනු ලබයි.

මහවැලි සමාගම්වල මූලික ක්‍රියාකාරකම්

පරිපාලිත සමාගම්

අ. සී/ස. මහවැලි වෙන්වර් කැපිටල් (පුද්.) සමාගම.

- i. මහවැලි ව්‍යවසායකයින් හට ණය පහසුකම් සැපයීම හා ඒ සඳහා මගපෙන්වීම් ලබාදීම.
- ii. සමාගමට අරමුදල් උපයා ගත හැකි වාණිජ ව්‍යවසාය ආයෝජන ඉටුකරදීම.

ආ. සී/ස. ස්වභාවික සම්පත් කළමනාකරණ සේවා (පුද්.) සමාගම.

- i. ස්වභාවික සම්පත් කළමනාකරණ ක්‍ෂේත්‍රය යටතේ එන නිර්මාණ සැලසුම, පුහුණුකිරීම්, ද්‍රව විද්‍යාත්මක අධීක්‍ෂණය, ඉඩම් භාවිතා සිතියම්කරණය, ජලාධාර ප්‍රදේශ සංරක්ෂණය සහ වනය ආශ්‍රිත කටයුතු පිළිබඳව වෘත්තීයමය උපදෙස් හා සේවා සැපයීම.
- ii. තොරතුරු හා දත්ත සැපයීම, ශක්‍යතා අධ්‍යයන සැකසීම, පරිසර බලපෑම් තක්සේරු අධ්‍යයන හා මූලික පාරිසරික ඇගයීම් වාර්තා සැකසීම ආදිය.

ඇ. සී/ස. මහවැලි පශු සම්පත් හා කෘෂි ව්‍යවසාය (පුද්.) සමාගම.

- i. මහවැලි ගොවීන්හට උසස් ගුණාත්මකතාවින් යුත් සතුන් සැපයීම.
- ii. කිරි හා මස් නිෂ්පාදනය සහ අලෙවිකරණය.

ඈ. සී/ස. මහවැලි උපදේශණ සේවා කාර්යාංශය (පුද්.) සමාගම

- i. ගොඩනැගිලි, වාරිමාර්ග, ඉඩම් ජලාපවාහන හා මාර්ග ආදී ඉදිකිරීම් ක්‍ෂේත්‍රයන්හි උපදේශන සේවා සැපයීම.
- ii. ගොඩනැගිලි, වාරිමාර්ග, ඉඩම් ජලාපවාහන හා මාර්ග ආදී ඉදිකිරීම් කොන්ත්‍රාත් භාරගැනීම.

ආශ්‍රිත සමාගම

අ.) සී/ස. මහවැලි පශු සම්පත් ව්‍යවසාය (පුද්.) සමාගම

- i. කුකුල් මස් (බ්‍රොයිලර්) නිෂ්පාදනය හා අලෙවිය
- ii' මහවැලි ගොවීන් බ්‍රොයිලර් නිෂ්පාදන කළ පසු මිලදී ගැනීමේ ගිවිසුම්වලට එළැඹීම.

කෙසේ වෙතත් මහවැලි වෙන්වර් කැපිටල් පුද්ගලික සමාගම විසුරුවා හැරීමට 2012 වර්ෂයේදී අධ්‍යක්‍ෂ මණ්ඩලය තීරණය කර ඇත.

2. ගිණුම්කරණ පදනම

2.1. අනුකූලතා ප්‍රකාශය : මූල්‍ය තාවය පිළිබඳ ප්‍රකාශය, මෙහෙයුම් ප්‍රකාශනය, ගුද්ධ වත්කම් හා හිමිකම් වෙනස්වීම් පිළිබඳ ප්‍රකාශනය, අරමුදල් ප්‍රවාහ ප්‍රකාශනය සහ මූල්‍ය ප්‍රකාශන පිළිබඳ සටහන්වලින් මෙම මූල්‍ය ප්‍රකාශන සමන්විත වේ. ශ්‍රී ලංකා වරලත් ගණකාධිකාරීන්ගේ ආයතනය විසින් සම්පාදිත ශ්‍රී ලංකා

ගිණුම්කරණ ප්‍රමිතීන්ට අනුකූලව මෙකී ගිණුම් ප්‍රකාශන සකසා ඇත. මෙම ගිණුම් ප්‍රකාශනයන් ඉකුත් මූල්‍ය වසරේ අනුගමනය කරන ලද ප්‍රමිතීන්ට අනුකූල වේ.

2.2 ගණනය කිරීමේ පදනම

දේපළ හා යන්ත්‍රෝපකරණ පිළිබඳ හෙලිකිරීම්වලදී හැර මෙම මූල්‍ය ප්‍රකාශන, ඓතිහාසික පිරිවැය පදනමින් සකසන ලදී.

2.3 ක්‍රියාත්මක වන සහ ඉදිරිපත් කෙරෙන මුදල් වර්ගය

මෙම මූල්‍ය ප්‍රකාශන, ශ්‍රී ලංකා රුපියල් වලින් ඉදිරිපත් කර ඇත. මෙහි එන සෑම මූල්‍ය තොරතුරක්ම ආසන්නතම දහස දක්වා පූර්ණ කර ඇත.

2.4 ඇස්තමේන්තු සහ තීන්දු භාවිතය

ශ්‍රී ලංකා ගිණුම්කරණ ප්‍රමිතීන්ට අනුකූලව මූල්‍ය ප්‍රකාශන සැකසීමේදී ගිණුම්කරණ ප්‍රතිපත්ති සහ වත්කම්, වගකීම්, ආදායම් හා වියදම්වල ප්‍රකාශිත වටිනාකම්වලට බලපෑමක් ඇති කරන සුළු තීන්දු, ඇස්තමේන්තු හා උපකල්පන වලට එළැඹීමට කළමනාකාරීත්වයට සිදු වේ. ඓතිහාසික අත්දැකීම් සහ පවත්නා සංසිද්ධීන්ට අනුව සාධාරණ යැයි විශ්වාස කළ හැකි අපේක්ෂිතයන් ද ඇතුළත් වන පරිදි, තීන්දු හා ඇස්තමේන්තු පදනම් වේ. කරුණු එසේ හෙයින් තත්‍ය අත්දැකීම් හා ප්‍රතිඵල, එකී තීන්දු හා ඇස්තමේන්තු වලින් විතැන් විය හැකිය.

මෙකී ඇස්තමේන්තු හා පාදක උපකල්පන, අඛණ්ඩ පදනමකින් විවාර්ය යුතු වේ. ගිණුම්කරණ ඇස්තමේන්තුවල ප්‍රතිශෝධනයක් සිදු කළේ නම්, එකී ප්‍රතිශෝධනයන් එකී කාලසීමාවට පමණක් බලපාන්නේ නම් පමණි.

2.5 ගිණුම්කරණ ප්‍රතිපත්තීන්හි වෙනස්වීම්

පෙර වර්ෂයේ අනුගමනය කළ ගිණුම්කරණ ප්‍රතිපත්ති ඒ ආකාරයෙන්ම ප්‍රචර්ථන වර්ෂය සඳහාද අනුගමනය කර ඇත.

3. සුවිශේෂී ගිණුම්කරණ ප්‍රතිපත්ති

මෙම ගිණුම්කරණ ප්‍රකාශන බලපාන සමස්ත කාලසීමාවටම පහත දක්වා ඇති ගිණුම්කරණ ප්‍රතිපත්ති අඛණ්ඩව අනුකූල විය.

3.1 ඒකාබද්ධ කිරීමේ පදනම

3.1.1 අධිකාරියේ සහ පරිපාලන සමාගම්වල මූල්‍ය ප්‍රකාශන සමායෝජනය කිරීම ද ඇතුළත්ව, ඒකාබද්ධ මූල්‍ය ප්‍රකාශන, සකසා ඇත්තේ ඒකාබද්ධ ක්‍රමවේදයන් අඛණ්ඩව යොදාගනිමිනි, ඒ අනුව පැහැදිලි වන්නේ, ශ්‍රී ලංකා මහවැලි අධිකාරිය තනි ආර්ථික ව්‍යුහයක් පරිද්දෙන්ම මෙකී ඒකාබද්ධ මූල්‍ය ප්‍රකාශනයන්හි නිරූපණය වන මූල්‍යමය තොරතුරුවලින් පිළිබිඹු වන බවයි.

3.2 දේපළ හා යන්ත්‍රෝපකරණ

3.2.1 වත්කම් ගැනුම්මිල, හෝ ඉදිකිරීම් පිරිවැය සහ එම වත්කම භාවිතාවට අපේක්ෂිත කාර්ය උදෙසා ක්‍රියාත්මක ස්වරූපයට පත්කිරීමට සෘජුවම යෙදුණු පිරිවැය යනාදී වියදම්, "වත්කම්වල පිරිවැය" යන්නෙන් අදහස් වන අතර, මෝටර් රථ වාහන, ලීඛඩු හැර අනෙකුත් වත්කම්, ප්‍රත්‍යාගණනය කර 2015.01.01 දිනට බලපාන පරිදි ගිණුම් පොත්වල සටහන් කැබිණි.

3.2.2 සින්නක්කර ඉඩම් හැර අනෙකුත් සියළු දේපළ හා යන්ත්‍රෝපකරණ පිරිවැය මත හෝ ප්‍රත්‍යාගණන වටිනාකම මත, සරල රේඛීය ක්‍රමයට ක්‍ෂය ප්‍රතිපාදන සපයා ඇති අතර එකී වත්කමේ පිරිවැය, එකී වත්කම් වර්ගයේ ජීව කාලය අනුව ගලපා ක්‍රමක්‍ෂය කෙරේ. වත්කම හිමිකරගත් මාසයේ සිට ක්‍ෂයවීම ගණනය කරන අතර පහත සඳහන් ක්‍ෂය අනුපාතයන්ට අනුව ක්‍ෂය වීම සිදුකෙරේ

	වාර්ෂිකව
1. ගොඩනැගිලි - කාර්යාල	2 1/2%
- අනෙකුත්	5%
2. මෝටර් රථ	20%
3. යන්ත්‍රෝපකරණ	
- කාර්යාලයීය උපකරණ හා සුභසාධන භාණ්ඩ	15%
4. යන්ත්‍රෝපකරණ - විදුලි ජනක යන්ත්‍ර	15%
5. යන්ත්‍රෝපකරණ - ඉදිකිරීම්	15%
6. යන්ත්‍රෝපකරණ - සාමාන්‍ය	15%
7. ගෘහභාණ්ඩ හා සවිකිරීම්	10%
8. පරිගණක හා උපාංග	20%

3.3 ආයෝජන

3.3.1 ආශ්‍රිත සමාගමේ සිදුකළ ආයෝජන

ආශ්‍රිත සමාගමේ සිදුකළ ආයෝජනය පිරිවැයට ගණන් බලා, ශේෂ පත්‍රයේ දිගු කාලීන ආයෝජන යටතේ වෙන්කර දක්වා ඇත. මෙම ආයෝජන සමාගමේ මූල්‍ය හා මෙහෙයුම් ප්‍රතිපත්තිය තීරණ කෙරෙහි, අධිකාරියට කිසිදු සැලකිය යුතු මට්ටමේ බලපෑමක් කළ නොහැකි බැවින් ඒකීය ව්‍යුහයක් වශයෙන් ගිණුම්කරණය යොදාගැනීම අනුවන වේ.

3.3.2 අනෙකුත් ආයෝජන

අනෙකුත් ආයෝජන, දිගුකාලීන ආයෝජන වශයෙන් සලකා පිරිවැයට ගණනය කර ශේෂ පත්‍රයේ දක්වා ඇත.

3.4 භාණ්ඩ තොග වාර්තා

භාණ්ඩ තොග තක්සේරු කර ඇත්තේ අඩු පිරිවැය හා නිෂ්කාශණය කරගත හැකි ශුද්ධ වටිනාකම මත වේ. අවශ්‍ය තැන්හි නිතර නිකුත් නොවන, දෝෂ සහිත සහ යල්පැනගිය භාණ්ඩ සඳහා ප්‍රතිපාදන වෙන් කර ඇත

3.5 වෙළෙඳ හා අනෙකුත් ලැබිය යුතු ආදායම්

වෙළෙඳ හා අනෙකුත් ලැබිය යුතු ආදායම් දක්වා තිබෙන්නේ බොල් හා අඩමාන ණය පසුව ලැබීම් සඳහා ප්‍රතිපාදන වෙන් කිරීමෙන් පසු නිශ්කාභණය කරගත හැකි වෙනැයි උපකල්පිත වටිනාකම මත වේ.

3.6 මුදල් හා මුදල් සමාන දෑ

මුදල් හා මුදල් සමාන දෑ යනුවෙන් දක්වා ඇත්තේ මුදල් ශේෂයන් හා ඉල්ලු විට ගෙවිය යුතු බැංකු අයිරා ද ඇතුළත් වටිනාකම වන අතර ශ්‍රී ලංකා මහවැලි අධිකාරියේ මුදල් කළමනාකරණය ද එක් මුදල් සංසයකයක් ලෙසින් දක්වා ඇත්තේ අරමුදල් ප්‍රවාහය ප්‍රකාශ කිරීම සඳහා වේ.

3.8 වගකීම් හා ප්‍රතිපාදන

ශේෂ පත්‍රයේ ජංගම වගකීම් යටතේ වෙන්කර දක්වා ඇති වගකීම්, ඉල්ලු විට ගෙවිය යුතු බැඳීම් සහ ශේෂ පත්‍ර දිනයේ සිට වර්ෂයක් ඇතුළත ගෙවා නිමකළ යුතු ඒවාය. ජංගම නොවන වගකීම් යනුවෙන් වෙන්කර දක්වා ඇති සියල්ල, ශේෂ පත්‍ර දිනයේ සිට වසරක් ඉක්ම වූ පසුවත් පවතින බැඳීම් වේ.

මූල්‍ය ප්‍රකාශන සැකසීමේදී දැන සිටි සියළු වගකීම් ගිණුම්ගත කර ඉදිරිපත් කර ඇත.

3.10 විශ්‍රාම ප්‍රතිලාභ සැලසුම

සියළු සේවකයින්ට විශ්‍රාම පාරිතෝෂිත ගෙවීමට ප්‍රතිපාදන සලසා තිබේ. පාරිතෝෂිත සඳහා සුදුසුකම් ලබන අඩමසක වැටුප, පළමු සේවා වසරේ පටන් සෑම වසර අගකදීම ගණනය කර මෙම ප්‍රතිපාදනය වෙන්කර ඇත.

3.11 ආදායම් ප්‍රකාශනය

3.11.1 මහා භාණ්ඩාගාරයෙන් ලැබෙන ප්‍රදානය, ශ්‍රී ලංකා මහවැලි අධිකාරිය පරිපාලනය යටතේ පවතින ඉඩම් බදු දීමෙන් ලබන බදු කුලිය, නිල නිවාස වල රාජ්‍යභාගය, ආයෝජන වලින් ලබන ආදායම සහ පොලිය යනාදී අංගයන්ගෙන් ශ්‍රී ලංකා මහවැලි අධිකාරියේ අයභාරය සමන්විත වේ.

3.11.2 ශ්‍රී ලංකා මහවැලි අධිකාරියට ආර්ථික ප්‍රතිලාභ ලැබීමේ වැඩි සම්භාවිතාව අනුව මෙන්ම විශ්වාසනීය අන්දමකින් එය මැනිය හැකිවීම මත අයභාරය ගණනය කර ඇත. බදු කුලී, අනෙකුත් කුලී, රාජ්‍ය භාගය, පොලී ආදායම ගණනය කරන ලද්දේ උපවිත පදනමිනි.

3.12 වියදම

ආයතනයේ දෛනික වියදම්, දේපළ හා යන්ත්‍රෝපකරණ කාර්යක්ෂමතාවයෙන් පවත්වාගෙන යෑමට යන වියදම් ද ඇතුළු සියලු වියදම් සැලකිල්ලට ගෙන ආදායම් ප්‍රකාශනයේ සඳහන් වසරේ ලාභය/පාඩුව ගණනය කර ඇති අතර බොල් හා අඩමාන ණය, දන්නා සියළු වගකීම් මෙන්ම දේපළ හා යන්ත්‍රෝපකරණ ආදියේ ක්ෂයවීම්වලට ද ප්‍රතිපාදන වෙන්කර තිබේ.

3.13 ශේෂ පත්‍ර දිනයෙන් පසුව සිදු කළ ගනු දෙනු

ශේෂ පත්‍ර දිනයෙන් පසුව සිදු වූ සියළු භෞතික කාර්යයන් අවශ්‍ය පරිදි ගලපා ඇත.

3.14 අසම්භාව්‍යතා

ශ්‍රී ලංකා මහවැලි අධිකාරියට එරෙහිව පවරා ඇති නඩු වලදී 2015.12.31 දිනට පැවැති අසම්භාව්‍ය වගකීම රු. මිලි. 33.55 ක් විය.

ශ්‍රී ලංකා මහවැලි අධිකාරිය
අංක 500 වී.බී. ජයා මාවත
කොළඹ 10

2015.12.31 දිනට ඒකාබද්ධ මූල්‍ය තත්වය පිළිබඳ වාර්තාව

	සටහන	සමූහය		මහවැලි අධිකාරිය	
		රු'000	රු'000	රු'000	රු'000
		2015	2014	2015	2014
වත්කම්					
ජංගම නොවන වත්කම්					
දේපල යන්ත්‍රෝපකරණ හා උපකරණ	(1)	4,294,893	4,261,918	4,215,048	4,179,520
ආයෝජන	(2)	152,577	175,359	489,274	516,747
නොනිම් වැඩ		74,286	113,396	74,286	113,396
ජංගම නොවන වත්කම්වල එකතුව		4,521,756	4,550,673	4,778,608	4,809,663
ජංගම වත්කම්					
ගබඩා කොට	(3)	157,428	182,515	147,298	172,712
වෙළඳ සහ අනෙකුත් ලැබිය යුතු දෑ	(4)	1,307,077	1,309,761	1,244,567	1,211,814
අවිනිශ්චිත ගිණුම්	(5)	31,079	-	31,079	
කලින් ගෙවීම්		5,172		5,172	
බැංකු ඇපකර		1,372	837		
මුදල් සහ මුදල් සමායනයන්	(6)	429,588	190,391	387,421	147,825
ජංගම වත්කම් එකතුව		1,931,715	1,683,504	1,815,537	1,532,351
මුළු වත්කම්වල එකතුව		6,453,471	6,234,177	6,594,145	6,342,014
වගකීම්					
ජංගම වගකීම්					
ණයහිමියන්ට ගෙවියයුතු දෑ	(7)	341,286	465,629	267,364	374,924
උපවිත වියදම්	(8)	46,159	208,174	42,774	202,874
ජංගම වගකීම් එකතුව		387,445	673,803	310,138	577,798
ජංගම නොවන වගකීම්					
පාරිතෝෂිත දීමනා සඳහා වෙන්කිරීම්	(9)	1,551,379	1,311,876	1,547,380	1,307,474
බැංකු ණය		600		-	
කල්බදු		11,247	14,329	-	
විලම්බිත බදු					

ජංගම නොවන වගකීම් වල එකතුව		612	612	-	
		<u>1,563,838</u>	<u>1,326,817</u>	<u>1,547,380</u>	<u>1,307,474</u>
මුළු වගකීම්		<u>1,951,283</u>	# <u>2,000,620</u>	<u>1,857,518</u>	<u>1,885,272</u>
ශුද්ධ වත්කම් එකතුව		<u>4,502,188</u>	<u>4,233,557</u>	<u>4,736,627</u>	<u>4,456,742</u>
ශුද්ධ වත්කම්/හිමිකම්					
සමුච්චිත අරමුදල	(10)	23,702,950	23,422,602	23,689,796	23,409,448
සංචිත : ඉ/ගෙනා අදායම් වියදම් ගිණුමේ ශේෂය		(23,276,474)	(23,049,330)	(22,974,889)	(22,745,674)
ආදායම් සංචිත - සමාගම්වල		53,992	67,316	-	-
ප්‍රත්‍යාගත ලාභය		<u>4,021,721</u>	<u>3,792,966</u>	<u>4,021,721</u>	<u>3,792,966</u>
ශුද්ධ වත්කම්/හිමිකම් එකතුව		<u>4,502,189</u>	<u>4,233,554</u>	<u>4,736,627</u>	<u>4,456,740</u>

ටී ඩී ප්‍රියන්ත

අධ්‍යක්ෂ - මුදල්
ශ්‍රී ලංකා මහවැලි අධිකාරිය

අනුර දිසානායක
අධ්‍යක්ෂ
ජනරාල්
ශ්‍රී ලංකා මහවැලි අධිකාරිය

ශ්‍රී ලංකා මහවැලි අධිකාරිය
අංක 500 ටී.බී. ජයා
මාවත
කොළඹ
10

2015.12.31 දිනෙන් අවසන් වර්ෂයේ මූල්‍ය ක්‍රියාකාරිත්වය පිළිබඳ වාර්තාව

සමූහය	අධිකාරිය		සමූහය	අධිකාරිය
රු'000	රු'000		රු'000	රු'000
<u>2014</u>	<u>2014</u>		<u>2015</u>	<u>2015</u>
		අදායම්		
		(1)		
414,149	414,149	බදු	290,069	290,069
131,915	131,225	පුරස්කාරක	177,755	177,755
34,106	-	කොන්ත්‍රාත් සේවා\	34,735	-
37,966	34,264	ගොවිපල නිශ්පාදන විකුණුම්	9,058	5,528
1,120	1,120	වක්‍රීය ආදායම්	1,147	1,147
13,183	2,560	ආයෝජන අදායම් (MCB, NRMS & Venture Capital)	3,789	-
86,391	85,312	වෙනත් ආදායම්	90,860	90,294
718,830	668,629	උත්පාදිත ආදායම්	607,411	564,791
1,970,000	1,970,000	භාණ්ඩාගාර ප්‍රදාන - පුනරාවර්තන	2,555,590	2,555,590
1,905,519	1,905,519	- ප්‍රාග්ධන	1,900,794	1,900,794
<u>4,594,350</u>	<u>4,544,149</u>		<u>5,063,795</u>	<u># 5,021,175</u>
		අඩුකලා : වියදම්		
		(2)		
2,214,683	2,190,966	පුද්ගලික පඩි නඩි	2,852,690	2,828,909
36,309	35,880	ගමන් වියදම් හා යැපුම් දීමනා	38,013	37,871
109,229	99,477	සැපයුම්/ප්‍රවාහන	134,724	128,572
26,809	26,446	නඩත්තු වියදම්	105,148	104,629
106,895	102,971	ගිවිසුම්ගත සේවා	105,837	103,930
697	697	රක්ෂණ	861	861
39,672	32,631	වෙනත් වියදම්	74,476	70,021

443,073	439,958	ක්ෂයවීම		454,638	452,255
-	-	ආදායම් ලියාහැරීම්		38,772	38,772
1,970,384	1,970,384	පුනරුත්ථාපන ඉදිකිරීම්, අනෙකුත් නඩත්තු, ප්‍රජා සංවර්ධන	(3)	1,463,925	1,463,925
		සහ ජනපදික සේවා		-	-
15,843	15,843	යාන්ත්‍රික වැඩපල අලාභ		-	-
51	51	සංවර්ධන පුහුණු මධ්‍යස්ථාන අලාභ		54	54
24,756	24,756	ගොවිපල අලාභ	(4)	29,282	29,282
<u>4,988,402</u>	<u>4,940,059</u>	මෙහෙයුම් වියදම් එකතුව		<u>5,298,421</u>	<u>5,259,083</u>
(394,051)	(395,910)	මෙහෙයුම් ක්‍රියාකාරීත්වයෙන් ලැබූ අතිරික්තය/(ලාභනාවය)		(234,626)	# (237,908)
3,038	3,038	එකතුකලා : වත්කම් විකිණීමෙන් ලද ලාභය/(පාඩුව)		8,691	8,691
		අඩුකලා; බදු	(5)	1,212	-
(391,013)	(392,871)	බදු පසු අතිරික්තය/(ලාභනාවය)		(227,147)	(229,217)
(22,658,31)	(22,352,80)	2015.01.01 දිනට ඉදිරියට ගෙනා ශේෂය		(23,049,32)	(22,745,67)
<u>(23,049,32)</u>	<u>(22,745,67)</u>	ඉදිරියට ගෙනයන ශුද්ධ අතිරික්තය/(ලාභනාවය)		<u>(23,276,44)</u>	<u>(22,974,89)</u>

ශ්‍රී ලංකා මහවැලි අධිකාරිය
අංක 500 වී.බී. ජයා මාවත
කොළඹ 10

2015.12.31 දිනෙන් අවසන් වර්ෂය සඳහා
මුදල් ප්‍රවාහ ප්‍රකාශනය

	සමුහය 2015 <u>(‘රු’000)</u>	අධිකාරිය 2015 <u>(‘රු’000)</u>
මෙහෙයුම් කටයුතුවලින් ලද මුදල් ප්‍රවාහය (පසුගිය වර්ෂයට අදාල ගැලපුම් සමග)	(234,626)	(237,908)
මුදලින් නොවූ ගනුදෙනු		
ක්ෂයවීම	455,340	452,255
පාරිතෝෂික දීමනා සඳහා වෙන්කිරීම්	239,503	239,906
බදු	(1,212)	
උපවිත වියදම් වැඩිවීම/අඩුවීම	(162,015)	(160,100)
මෙහෙයුම් ක්‍රියාකාරකම්		
ගෙවියයුතු දෑ වැඩිවීම/අඩුවීම	(126,825)	(107,560)
නොගෙයේ වැඩිවීම / අඩුවීම	25,087	25,414
අනෙකුත් ලැබියයුතු දෑ වැඩිවීම	(34,101)	(69,004)
මෙහෙයුම් ක්‍රියාකාරීත්වයෙන් ලද ශුද්ධ මුදල් ප්‍රවාහය	161,151	143,004
ආයෝජන ක්‍රියාකාරකම්වලින් ලද මුදල් ප්‍රවාහය		
දේපල, යන්ත්‍ර උපකරණ හා උපකරණවල සංවලනයන්	(488,316)	(487,782)
වත්කම් විකිණීමෙන්	8,691	8,691
ආයෝජන හා නොනිමි වැඩිවල වැඩිවීම	61,893	66,583
ආයෝජන ක්‍රියාකාරකම්වලින් ලද ශුද්ධ මුදල් ප්‍රවාහය	(417,732)	(412,508)
මූල්‍ය ක්‍රියාකාරකම්වලින් ලද මුදල් ප්‍රවාහය		
ප්‍රාග්ධන ප්‍රදාන	495,779	509,102
මූල්‍ය ක්‍රියාකාරකම්වලින් ලද ශුද්ධ මුදල් ප්‍රවාහය	495,779	509,102
මුදල් සහ මුදල් සමායයන්හි ශුද්ධ වැඩිවීම/අඩුවීම	239,198	239,598
2015.01.01 දිනට මුදල් සහ මුදල් සමායයන්හි ශේෂය	190,391	147,825
2015.12.31 දිනට මුදල් සහ මුදල් සමායයන්හි ශේෂය	429,589	387,424

ශ්‍රී ලංකා මහවැලි අධිකාරිය
අංක 500 ටී.බී. ජයා මාවත
කොළඹ 10

හිමිකම් වෙනස්වීම් දක්වන ප්‍රකාශය

	සමූහය			රු.'000
	සමූච්චිත අරමුදල	සංචිත	රඳවා ගත් ඉපයුම්	එකතුව
2014.01.01 දිනට ශේෂය	23,224,434	3,905,187	(22,678,520)	4,451,101
වර්ෂය තුළ	198,168	(44,905)	(370,810)	(217,547)
2014.12.31 දිනට ශේෂය	23,422,602	3,860,282	(23,049,330)	4,233,554
2015.01.01 දිනට ශේෂය	23,422,602	3,860,282	(23,049,330)	4,233,554
වර්ෂය තුළ	280,348	215,431	(227,144)	268,635
2015.12.31 දිනට ශේෂය	23,702,950	4,075,713	(23,276,474)	4,502,189

හිමිකම් වෙනස්වීම් දක්වන ප්‍රකාශය

	මහවැලි අධිකාරිය			රු.'000
	සමූච්චිත අරමුදල	සංචිත	රඳවා ගත් ඉපයුම්	එකතුව
2014.01.01 දිනට ශේෂය	23,211,146	3,837,720	(22,352,802)	4,696,064
වර්ෂය තුළ	198,302	(44,754)	(392,872)	(239,324)
2014.12.31 දිනට ශේෂය	23,409,448	3,792,966	(22,745,674)	4,456,740
2015.01.01 දිනට ශේෂය	23,409,448	3,792,966	(22,745,674)	4,456,740
වර්ෂය තුළ	280,348	228,755	(229,215)	279,888
2015.12.31 දිනට ශේෂය	23,689,796	4,021,721	(22,974,889)	4,736,628

විගණකාධිපති වාර්තාව

III කොටස



විගණකාධිපති දෙපාර්තමේන්තුව
கணக்காய்வாளர் தலைமை அபிபதி திணைக்களம்
AUDITOR GENERAL'S DEPARTMENT



මගේ අංකය
எனது இல.
My No.

} අයිටිඑන්/බී/එම්ඒඑස්එල්/01/15/71

මබේ අංකය
உமது இல.
Your No.

}

දිනය
திகதி
Date

2017 මාර්තු 19 දින

අධ්‍යක්ෂ ජනරාල්
ශ්‍රී ලංකා මහවැලි අධිකාරිය

ශ්‍රී ලංකා මහවැලි අධිකාරිය සහ එහි පරිපාලිත සමාගම්වල 2015 දෙසැම්බර් 31 දිනෙන් අවසන් වර්ෂය සඳහා වූ ඒකාබද්ධ මූල්‍ය ප්‍රකාශන පිළිබඳව 1971 අංක 38 දරන මුදල් පනතේ 14(2)(සී) වගන්තිය ප්‍රකාර විගණකාධිපති වාර්තාව

ශ්‍රී ලංකා මහවැලි අධිකාරිය සහ එහි පරිපාලිත සමාගම්වල 2015 දෙසැම්බර් 31 දිනට මූල්‍ය තත්ත්ව ප්‍රකාශනය සහ එදිනෙන් අවසන් වර්ෂය සඳහා වූ මූල්‍ය කාර්යසාධන ප්‍රකාශනය, ශුද්ධ වත්කම් වෙනස්වීමේ ප්‍රකාශනය සහ මුදල් ප්‍රවාහ ප්‍රකාශනය හා වැදගත් ගිණුම්කරණ ප්‍රතිපත්ති සහ අනෙකුත් පැහැදිලි කිරීමේ තොරතුරුවල සාරාංශයකින් සමන්විත 2015 දෙසැම්බර් 31 දිනෙන් අවසන් වර්ෂය සඳහා වූ ඒකාබද්ධ මූල්‍ය ප්‍රකාශන 1971 අංක 38 දරන මුදල් පනතේ 13(1) වගන්තිය සමඟ සංයෝජිතව කියවිය යුතු ශ්‍රී ලංකා ප්‍රජාතාන්ත්‍රික සමාජවාදී ජනරජයේ ආණ්ඩුක්‍රම ව්‍යවස්ථාවේ 154 (1) ව්‍යවස්ථාවේ ඇතුළත් විධිවිධාන ප්‍රකාර මාගේ විධානය යටතේ විගණනය කරන ලදී. මුදල් පනතේ 14 (2)(සී) වගන්තිය ප්‍රකාර අධිකාරියේ වාර්ෂික වාර්තාව සමඟ ප්‍රකාශයට පත් කළ යුතු යැයි මා අදහස් කරන මාගේ අදහස් දැක්වීම් හා නිරීක්ෂණයන් මෙම වාර්තාවේ දැක්වේ. පරිපාලිත සමාගම්වල මූල්‍ය ප්‍රකාශන විගණනය පරිපාලිත සමාගම්වල අධ්‍යක්ෂ මණ්ඩලය විසින් පත්කරන ලද වරලත් ගණකාධිකාරී සමාගම් විසින් සිදු කරනු ලැබේ.

1.2 මූල්‍ය ප්‍රකාශන සම්බන්ධයෙන් කළමනාකරණයේ වගකීම

මූල්‍ය ප්‍රකාශන ශ්‍රී ලංකා රාජ්‍ය අංශ ගිණුම්කරණ ප්‍රමිතීන්ට අනුකූලව පිළියෙල කිරීම හා සාධාරණ ලෙස ඉදිරිපත් කිරීම සහ වංචා හෝ වැරදි හේතුවෙන් ඇති විය හැකි ප්‍රමාණාත්මක සාවද්‍ය ප්‍රකාශනයන්ගෙන් තොර වූ මූල්‍ය ප්‍රකාශන පිළියෙල කිරීමට හැකි වනු පිණිස අවශ්‍ය වන අභ්‍යන්තර පාලනය තීරණය කිරීම කළමනාකරණයේ වගකීම වේ.

1.3 විගණකගේ වගකීම

මාගේ විගණනය මත පදනම්ව මෙම මූල්‍ය ප්‍රකාශන පිළිබඳව මතයක් ප්‍රකාශ කිරීම මාගේ වගකීම වේ. මා විසින් උත්තරීතර විගණන ආයතනයන්ගේ ජාත්‍යන්තර විගණන ප්‍රමිතීන්ට (ISSAI 1000-1810) අනුරූප ශ්‍රී ලංකා විගණන ප්‍රමිතීන්ට අනුකූලව මාගේ විගණනය සිදු කරන ලදී. ආචාර ධර්මවල අවශ්‍යතාවන්ට මම අනුකූල වන බවට සහ මූල්‍ය ප්‍රකාශන ප්‍රමාණාත්මක සාවද්‍ය ප්‍රකාශයන්ගෙන් තොරවන්නේද යන්න පිළිබඳ සාධාරණ තහවුරුවක් ලබා ගැනීම පිණිස විගණනය සැලසුම්කර ක්‍රියාත්මක කරන බවට මෙම ප්‍රමිති අපේක්ෂා කරයි.

ඒකාබද්ධ මූල්‍ය ප්‍රකාශනවල දැක්වෙන අගයන් සහ හෙළිදරව් කිරීම්වලට අදාළවන විගණන සාක්ෂි ලබා ගැනීම පිණිස පරිපාටි ක්‍රියාත්මක කිරීම විගණනයට ඇතුළත් වේ. තෝරාගත් පරිපාටීන්, වංචා හෝ වැරදි හේතුවෙන් මූල්‍ය ප්‍රකාශනවල ඇතිවිය හැකි ප්‍රමාණාත්මක සාවද්‍ය ප්‍රකාශනයන්ගෙන් අවදානම් තක්සේරු කිරීම්ද ඇතුළත් විගණකගේ විනිශ්චය මත පදනම් වේ. එම අවදානම් තක්සේරුකිරීම්වලදී, අවස්ථාවෝචිතව උචිත විගණන පරිපාටි සැලසුම් කිරීම පිණිස අධිකාරියේ සහ එහි පරිපාලිත සමාගම්වල මූල්‍ය ප්‍රකාශන පිළියෙල කිරීමට හා සාධාරණ ලෙස ඉදිරිපත් කිරීමට අදාළ වන්නා වූ අභ්‍යන්තර පාලනය විගණක සැලකිල්ලට ගන්නා නමුත් අධිකාරියේ සහ පරිපාලිත සමාගම්වල අභ්‍යන්තර පාලනයේ සඵලදායීත්වය පිළිබඳව මතයක් ප්‍රකාශ කිරීමට අදහස් නොකරයි. කළමනාකරණය විසින් අනුගමනය කරන ලද ගිණුම්කරණ ප්‍රතිපත්තිවල උචිතභාවය හා යොදා ගන්නා ලද ගිණුම්කරණ ඇස්තමේන්තුවල සාධාරණත්වය ඇගයීම මෙන්ම මූල්‍ය ප්‍රකාශනවල සමස්ත ඉදිරිපත් කිරීම පිළිබඳ ඇගයීමද විගණනයට ඇතුළත් වේ. විගණනයේ විෂය පථය හා ප්‍රමාණය තීරණය කිරීම සඳහා 1971 අංක 38 දරන මුදල් පනතේ 13 වගන්තියේ (3) හා (4) උපවගන්තිවලින් විගණකාධිපති වෙත අභිමතානුසාරී බලතල පැවරේ.

මාගේ විගණන මතය සඳහා පදනමක් සැපයීම උදෙසා මා විසින් ලබාගෙන ඇති විගණන සාක්ෂි ප්‍රමාණවත් සහ උචිත බව මාගේ විශ්වාසයයි.

1.4 තත්ත්වගණනය කළ මතය සඳහා පදනම

මෙම වාර්තාවේ 2.2 ඡේදයේ දක්වා ඇති කරුණු මත පදනම්ව මාගේ මතය තත්ත්වගණනය කරනු ලැබේ.

2. මූල්‍ය ප්‍රකාශන

2.1 තත්ත්වගණනය කළ මතය

2.1.1 සමූහය

මෙම වාර්තාවේ 2.2 හා 2.3 ඡේදවල දක්වා ඇති කරුණුවලින් වන බලපෑම හැර මූල්‍ය ප්‍රකාශනවලින් 2015 දෙසැම්බර් 31 දිනට ශ්‍රී ලංකා මහවැලි අධිකාරියේ සහ එහි පරිපාලිත සමාගම්වල මූල්‍ය තත්ත්වය සහ එදිනෙන් අවසන් වර්ෂය සඳහා එහි මූල්‍ය ක්‍රියාකාරිත්වය හා මුදල් ප්‍රවාහ ශ්‍රී ලංකා රාජ්‍ය අංශ ගිණුම්කරණ ප්‍රමිතීන්ට අනුකූලව සත්‍ය හා සාධාරණ තත්ත්වයක් පිළිබිඹු කරන බව මා දරන්නා වූ මතය වේ.

2.1.2 අධිකාරිය

මෙම වාර්තාවේ 2.3 ඡේදයේ දක්වා ඇති කරුණුවලින් වන බලපෑම හැර මූල්‍ය ප්‍රකාශනවලින් 2015 දෙසැම්බර් 31 දිනට ශ්‍රී ලංකා මහවැලි අධිකාරියේ මූල්‍ය තත්ත්වය සහ එදිනෙන් අවසන් වර්ෂය සඳහා එහි මූල්‍ය ක්‍රියාකාරිත්වය හා මුදල් ප්‍රවාහ ශ්‍රී ලංකා රාජ්‍ය අංශ ගිණුම්කරණ ප්‍රමිතීන්ට අනුකූලව සත්‍ය හා සාධාරණ තත්ත්වයක් පිළිබිඹු කරන බව මා දරන්නා වූ මතය වේ.

2.2 මූල්‍ය ප්‍රකාශන පිළිබඳ අදහස් දැක්වීම - සමූහය

2.2.1 ඒකාබද්ධ මූල්‍ය ප්‍රකාශන

අධිකාරිය සහ සියයට සියයක් හිමිකාරත්වය ඇති එහි පරිපාලිත සමාගම් 04 ක් ඒකාබද්ධ කර ඒකාබද්ධ මූල්‍ය ප්‍රකාශන සකස් කර තිබුණු අතර එක් සමාගමක් වන මහවැලි පශු සම්පත් හා කෘෂි ව්‍යාපාර (පුද්ගලික) සමාගම පොදු පෞද්ගලික හවුල් ව්‍යාපාරයක් (Public Private Partneship) ලෙස පවත්වාගෙන යාමට 2015 ජූලි 02 දින අධ්‍යක්ෂ මණ්ඩලය තීරණය කර තිබුණි.

2.2.2 අඛණ්ඩ පැවැත්ම

මහවැලි චෙන්වර් කැපිටල් (පුද්ගලික) සමාගම හා ස්වාභාවික සම්පත් කළමනාකරණ සේවා (පුද්ගලික) සමාගම යන පරිපාලිත සමාගම් 2012 සැප්තැම්බර් 12 දින පැවැත්වූ අධ්‍යක්ෂක මණ්ඩල තීරණය මත විසුරුවා හැරීමට තීරණය කර තිබුණි. ඉන් මහවැලි චෙන්වර් කැපිටල් (පුද්ගලික) සමාගම වෙනුවෙන් පමණක් 2014 නොවැම්බර් 20 දින ඇවරකරුවකු පත්කර තිබුණද සමාලෝචිත වර්ෂය දක්වාම විසුරුවා හැරීමට කටයුතු කර නොතිබුණි.

2.2.3 ශ්‍රී ලංකා ගිණුම්කරණ ප්‍රමිති

පහත සඳහන් නිරීක්ෂණ කරනු ලැබේ.

- (අ) ස්වභාවික සම්පත් කළමනාකරණ සේවා (පුද්ගලික) සමාගම ශ්‍රී ලංකා ගිණුම්කරණ ප්‍රමිති අනුගමනය නොකරන බවත් 2014 වර්ෂයේ විගණනය නොකරන ලද මූල්‍ය ප්‍රකාශනවල සංසන්දනාත්මක සංඛ්‍යා පදනම් කරගෙන සමාලෝචිත වර්ෂයේ මූල්‍ය ප්‍රකාශන සකස්කර ඇති බවත් සමාගමේ විගණක විසින් වාර්තා කර තිබුණි.
- (ආ) ඇවර කිරීමට තීරණය කර තිබුණු පරිපාලිත සමාගම් දෙකෙහි අධිකාරී පැවැත්මක් නොතිබියදී ශ්‍රී ලංකා ගිණුම්කරණ ප්‍රමිත 10 හි විධිවිධානවලට පටහැනිව සකස්කර තිබුණු මූල්‍ය ප්‍රකාශන ඒකාබද්ධ මූල්‍ය ප්‍රකාශන සකස් කිරීමට යොදාගෙන තිබුණි.

2.3 මූල්‍ය ප්‍රකාශන පිළිබඳ අදහස් දැක්වීම - අධිකාරිය

2.3.1 ශ්‍රී ලංකා රාජ්‍ය අංශ ගිණුම්කරණ ප්‍රමිති

ශ්‍රී ලංකා රාජ්‍ය අංශ ගිණුම්කරණ ප්‍රමිත 07

- (අ) ස්ථාවර වත්කම් ප්‍රත්‍යාගණනය, වෘත්තීය සුදුසුකම් සහිත තක්සේරු වෘත්තීයයේ යෙදෙන සාමාජිකයෙකු විසින් සිදු කළයුතු වුවද සමාලෝචිත වර්ෂයේදී ස්ථාවර වත්කම් ප්‍රත්‍යාගණනය අධිකාරියේ සේවයේ නියුතු යාන්ත්‍රික ඉංජිනේරුවරයෙක් හා ගණකාධිකාරීවරු දෙදෙනෙකු විසින් සිදුකර ඒ වෙනුවෙන් රු.300,000 ක් ගෙවීම් කර තිබුණි.
- (ආ) වත්කම් ප්‍රත්‍යාගණනයේදී තීරණය කර තිබුණු ඉදිරි ජීවිත කාලය සැලකිල්ලට ගෙන එක් කලාපයක වත්කම් ක්ෂය කර තිබුණද ඉතිරි කලාප හා අංශ ප්‍රත්‍යාගණනය කරන ලද වත්කම් ක්ෂය කිරීම සඳහා ප්‍රත්‍යාගණනයේදී ඇස්තමේන්තු කළ ඉදිරි ජීවිත කාලය නොසලකා පැරණි ක්ෂය ප්රතිපත්තිය අනුගමනය කර තිබුණි.
- (ඇ) ස්ථාවර වත්කම් ප්‍රත්‍යාගණනයේදී පිරිවැය රු.39,714,672 ක්වූ අයිතම් 556 ක් භෞතිකව හඳුනාගැනීමට නොහැකිවීම නිසා ස්ථාවර වත්කම් ප්‍රත්‍යාගණන කමිටුව විසින් කල්පිතව තීරණය කරන ලද රු.30,286,542 ක් එම වත්කම්වල ප්‍රත්‍යාගණන අගයන් සේ සලකා ගිණුම්ගත කිරීමට අධ්‍යක්ෂක මණ්ඩලය අනුමැතිය ලබාදී තිබුණි.

2.3.2 ගිණුම්කරණ ප්‍රතිපත්ති

පහත සඳහන් නිරීක්ෂණ කරනු ලැබේ.

- (අ) අධිකාරිය විසින් වාණිජ පදනමින් ගොවිපලවල් 18 ක් පවත්වාගෙන ගියද තොග ගැලපීමෙන් පසු එහි ලාභය හා පාඩුව වෙනවෙනම හඳුනාගත හැකිවන පරිදි ගිණුම් පිළියෙල කිරීමට ප්‍රතිපත්තියක් හඳුනාගෙන නොතිබුණි.
- (ආ) අධිකාරියට අයත් ගොවිපල 18 ක විවිධ වර්ගයේ සතන් 22,327 ක් , හෙක්ටයාර් 12.1 ක වගාකර තිබුණු ස්ථීර හා කන්න බෝග , ඖෂධ, පලතුරු, හා ආර්ථික බෝග පැල 142,060 ක් පැවතියද ඒවා අගයකර ගිණුම්ගත කිරීමට අදාළව ප්‍රතිපත්ති හඳුනාගෙන නොතිබුණි.

2.3.3 ගිණුම්කරණ අඩුපාඩු

පහත සඳහන් නිරීක්ෂණ කරනු ලැබේ.

- (අ) අධිකාරියට අයත් කොළඹ පිහිටි ඉඩම් 03 ක වටිනාකම හඳුනාගෙන ගිණුම්ගත කර නොතිබුණු අතර ඉන් ඉඩම් 02 ක් බාහිර පාර්ශවයන් විසින් භාවිතා කළද මාසික කුලියක් අයකිරීමට කටයුතු කර නොතිබුණි.
- (ආ) විදුලිබල මණ්ඩලයෙන් මිලදී ගෙන තිබුණු කුඩා ජලවිදුලි බලාගාර නිෂ්පාදනවලින් ඉකුත් වර්ෂය වෙනුවෙන් ලැබියයුතු රාජ්‍යභාගය රු.36,158,435 ක් ලැබියයුතු ආදායම් ලෙස ගිණුම් ගත කර නොතිබුණු අතර ඒ සඳහා ලැබී තිබුණු රු.20,757,264 ක් සමාලෝචිත වර්ෂයේ ආදායම් ලෙස දක්වා තිබුණි.
- (ඇ) සමාලෝචිත වර්ෂය අවසානයට ලැබිය යුතු ස්ථාවර තැන්පතු පොලිය රු.3,063,354 කින් අඩුවෙන් ගිණුම්ගත කර තිබුණි.
- (ඈ) සමාලෝචිත වර්ෂයේදී වෙනත් ආදායම් ලෙස ලැබුණු රු.5,840,198 ක් ලැබියයුතු පොලී ආදායම් ගිණුමට ගලපා තිබීම හේතුවෙන් සමාලෝචිත වර්ෂයට අදාළ ආදායම හා ලැබිය යුතු පොලිය එම ප්‍රමාණයෙන් අඩුවෙන් දක්වා තිබුණි.
- (ඉ) මහවැලි ආරක්ෂක බලකායට අයත් වත්කම් ප්‍රත්‍යාගණනයේදී වත්කම් ලෙස හඳුනාගත නොහැකි පාරිභෝජන ද්‍රව්‍ය, ඉවත්කර ගිණුම්ගත කර තිබුණද ඊට අදාළ රු.1,394,938 ක සමුච්චිත ක්ෂය ගිණුමෙන් ඉවත් කර නොතිබුණි.

- (ඊ) රාජ්‍ය ප්‍රාග්ධන ප්‍රදාන ගිණුම් ගත කිරීම සඳහා ප්‍රතිපත්තියක් හඳුනාගෙන නොතිබුණු අතර සමාලෝචිත වර්ෂයකදී ප්‍රාග්ධන ප්‍රදාන උපයෝගී කරගෙන මිලදී ගෙන තිබුණු රු.31,724,045 ක ප්‍රාග්ධන වත්කම්, පුනරුත්ථාපන හා වැඩිදියුණු කිරීම් වියදම් ලෙස ලාභයෙන් කපාහැර තිබුණි.
- (උ) අධිකාරියේ ක්ෂය ගිණුම් තැබීමේ ප්‍රතිපත්තියට පටහැනිව ක්ෂය කිරීම නිසා මෝටර් රථ ක්ෂය රු.3,252,965 කින්ද කාර්යාල ගොඩනැගිලිවල ක්ෂය රු.2,741,056 කින්ද වැඩියෙන් දක්වා තිබුණි.
- (ඌ) අධිකාරියේ ගිණුම් ප්‍රතිපත්තිය අනුව එක් අවුරුද්දක අඛණ්ඩ සේවා කාලයක් සම්පූර්ණ කරන ලද සේවකයින් සඳහා පාරිතෝෂිත වෙන්කිරීම් කළ යුතු වුවද එලෙස සිදු නොකිරීම නිසා පාරිතෝෂිත වෙන්කිරීම් රු.1,758,548 ක් අඩුවෙන් දක්වා තිබුණි.
- (එ) වටිනාකම රු.26,136,630 ක්වූ අධිකාරියට අයත් කොත්මලේ පුහුණු මධ්‍යස්ථාන ගොඩනැගිල්ල හා අනෙකුත් වත්කම් 2012 වර්ෂයේදී වාරිමාර්ග හා ජලසම්පත් කළමනාකරණ අමාත්‍යාංශයට භාරදී තිබුණද එම වත්කම් හා ඊට අදාල රු.1,152,359 ක ක්ෂය සමාලෝචිත වර්ෂය දක්වාම මහවැලි අධිකාරිය යටතේ මහවැලි ආරක්ෂක බලකායේ ගිණුම්වල වත්කම් හා වියදම් ලෙස දක්වා තිබුණි.

2.3.4 පැහැදිලි නොකල වෙනස්කම්

පහත සඳහන් නිරීක්ෂණ කරනු ලැබේ.

- (අ) ස්ථාවර වත්කම් ප්‍රත්‍යාගණන වටිනාකම මූල්‍ය ප්‍රකාශන අනුව රු. 43,415,077 ක් ලෙස දක්වා තිබුණද ප්‍රත්‍යාගණන වාර්තාව අනුව එය රු. 41,459,210 ක් වූයෙන් රු. 1,955,867 ක වෙනසක් නිරීක්ෂණය විය.
- (ආ) සමාලෝචිත වර්ෂයේ අවසන් දිනට මූල්‍ය ප්‍රකාශන අනුව හිඟ නිවාස කුලී වටිනාකම රු.1,679,420 ක් වුවද, නිවාස කුලී ලේඛනය අනුව එය රු. 970,117 ක් වූයෙන් රු.709,303 ක වෙනසක් නිරීක්ෂණය විය.

2.3.5 අවිනිශ්චිත ගිණුම්

කලාප 4 ක හා අවසන් කරන ලද ව්‍යාපෘති 02 ක වර්ෂ 05 ඉක්ම වූ හා අයකරගත නොහැකි ලෙස උපකල්පනය කරන ලද රු.31,079,000 ක ශේෂ අවිනිශ්චිත ගිණුමක දක්වා තිබුණි. එම ශේෂයන් අවිනිශ්චිත ගිණුමක ගැලපීම සඳහා ලබාගත් අනුමැතිය විගණනයට ඉදිරිපත් නොවුණි.

2.3.6 විගණනය සඳහා සාක්ෂි නොවීම

මහවැලි අධිකාරිය විසින් එහි පරිපාලිත සමාගම්වල ආයෝජනය කරන ලද එකතුව රු.20,477,000 ක් සඳහා කොටස් සහතික විගණනය වෙත පසුව ඉදිරිපත්කරන බව අධ්‍යක්ෂ ජනරාල් දැනුම් දී තිබුණද එම සහතික ඉදිරිපත් නොකළ බැවින් ඒවා විගණනයේදී තහවුරු කරගත නොහැකි විය.

2.4 ලැබිය යුතු හා ගෙවිය යුතු ගිණුම්

පහත සඳහන් නිරීක්ෂණය කරනු ලැබේ.

- (අ) සමාලෝචිත වර්ෂය අවසානයට රු. 727,358,000 ක ලැබියයුතු බදුකුලී ආදායමෙන් රු.224,184,000 ක් වර්ෂ 05 කට වැඩි කාලයක්ද රු. 148,634,000 ක් වර්ෂ 03 සිට 05 දක්වා කාලයක් ද ඉක්මවා තිබුණි.
- (ආ) අධිකාරියට අයත් ගොඩනැගිලි , විදුලිය, ජලය හා පවිත්‍රතා වියදම් ප්‍රතිපූර්ණය කිරීමේ පදනම මත රාජ්‍ය ආයතය 05 ක් වෙත ලබාදී තිබුණද සමාලෝචිත වර්ෂයේදී එම වියදම් වෙනුවෙන් අධිකාරිය විසින් දරන ලද රු.4,030,119 ක් ප්‍රතිපූර්ණය කරගෙන නොතිබුණි.
- (ඇ) එකතු වටිනාකම රු.267,364,000 ක් වූ ගෙවියයුතු ශේෂවලින් රු.12,543,000 ක් වර්ෂ 05 ක් ඉක්මවා තිබුණද එම ශේෂ නිරවුල් කර ගැනීමට කටයුතු කර නොතිබුණි.

2.5 නීති රීති, රෙගුලාසි හා කළමනාකරණ තීරණවලට අනුකූල නොවීම

පහත සඳහන් අනුකූල නොවූ අවස්ථා නිරීක්ෂණය විය.

නීති රීති, රෙගුලාසි හා කළමනාකරණ තීරණවලට යොමුව	අනුකූල නොවීම
<p>(අ) 1947 අංක 08 දරන රජයේ ඉඩම් ආඥා පනතේ X වන කොටස</p>	<p>බදු ගිවිසුම්වලට එළඹී දින සිට දින 90 ක් ඇතුළත බදු මුදල් නොගෙවා ඇති විට බදු ගිවිසුම වහාම අවසන් කළයුතු වුවද, සමාලෝචිත වර්ෂය අවසානයට හිඟ කාලය වර්ෂය ඉක්මවූ බදු ප්‍රමාණය රු.457,373,000 ක් වුවද අදාළ ගිවිසුම් අවසන් කිරීමට කටයුතු කර නොතිබුණි.</p>



(ආ) 2013 අංක 17 දරන එකතු කළ අගය මත බදු (සංශෝධන) පනතින් සංශෝධිත 10 වගන්තිය

මාස 12 කාලසීමාවකදී භාණ්ඩ හා සේවා සැපයුම්වල මුළු වටිනාකම රු.මිලියන 12 ඉක්මවන්නේ නම් එකතුකළ අගය මත බදු සඳහා ලියාපදිංචි විය යුතුය. අධිකාරිය විසින් ආදායම් ප්‍රභවයන්ගෙන් ඉකුත් වර්ෂයේදී රු.මිලියන 47 ක් හා සමාලෝචිත වර්ෂයේදී රු.මිලියන 18 ක ආදායමක් රැස්කර තිබුණද එකතු කළ අගය මත බදු සඳහා ලියාපදිංචිවීමට කටයුතු කර නොතිබුණි.

(ඇ) ශ්‍රී ලංකා ප්‍රජාතාන්ත්‍රික සමාජවාදී ජනරජයේ ආයතන සංග්‍රහයේ vii වන පරිච්ඡේදයේ 12 වගන්තිය

අධ්‍යක්ෂ (මුදල්) ගේ වැඩ ආවරණය කිරීමට පත්කර තිබුණු ජ්‍යෙෂ්ඨ ගණකාධිකාරී සඳහා ආයතන සංග්‍රහයේ විධිවිධානවලට පටහැනිව 2013 අප්‍රේල් සිට 2015 දෙසැම්බර් 31 දින දක්වා රු.517,205 ක ඉන්ධන දීමනා අධ්‍යක්ෂ ජනරාල්ගේ අනුමැතියට යටත්ව ගෙවා තිබුණි.

(ඈ) ශ්‍රී ලංකා ප්‍රජාතාන්ත්‍රික සමාජවාදී ජනරජයේ මුදල් රෙගුලාසි සංග්‍රහයේ මුදල් රෙගුලාසි 104 (4)

අධිකාරියට අයත් වාහන 10 කට සිදුවී තිබුණු රු.924,467 ක අලාභ අයකර ගැනීමට කටයුතු කර නොතිබුණු අතර මුදල් රෙගුලාසි ප්‍රකාරව අනතුර පිළිබඳ අවසන් වාර්තා නිකුත් කර නොතිබුණි.

(ඉ) අධිකාරියේ මූල්‍ය කාර්ය පරිපාටි සංග්‍රහයේ 1.5.1 වගන්තිය හා 2012 මාර්තු 15 දිනැති අංක 02/2012 දරන අධ්‍යක්ෂ ජනරාල්ගේ චක්‍රලේඛයේ 05 වන වගන්තිය

අත්තිකාරම් මුදල් ලබාගත් කාර්යය අවසන් වී දින 07 ක් ඇතුළත අත්තිකාරම් පියවිය යුතු වුවද සමාලෝචිත වර්ෂය අවසානයට වර්ෂය ඉක්මවූ නොපියවූ අත්තිකාරම්වල වටිනාකම රු.8,923,000 ක් විය.

3. මූල්‍ය සමාලෝචනය

3.1 මූල්‍ය ප්‍රතිඵල

ඉදිරිපත් කරන ලද ඒකාබද්ධ මූල්‍ය ප්‍රකාශන අනුව සමාලෝචිත වර්ෂයේදී සමුහයේ හා අධිකාරියේ මූල්‍ය ප්‍රතිඵල පිළිවෙලින් රු.227,147,000 ක හා රු.229,217,000 ක ඌනතාවයක් වූ අතර, ඊට අනුරූපීව ඉකුත් වර්ෂයේ ඌනතාවය පිළිවෙලින් රු.391,013,000 ක් හා රු.392,871,000 ක් වූයෙන් ඉකුත් වර්ෂයට සාපේක්ෂව සමාලෝචිත වර්ෂයේ මූල්‍ය ප්‍රතිඵලයෙහි පිළිවෙලින් රු.163,866,000 ක හා රු.163,654,000 ක ඌනතාවයේ අඩුවීමක් පෙන්වුම් කෙරුණි.

සමාලෝචිත වර්ෂය හා ඉකුත් වර්ෂ 04 ක මූල්‍ය ප්‍රතිඵල විග්‍රහ කිරීමේදී 2011 වර්ෂයේ රු.223,662,000 ක්ව පැවති සමුහයේ ඌනතාවය 2015 වර්ෂයේදී රු.227,147,000 ක ඌනතාවයක් වී තිබුණි. සේවක පාරිශ්‍රමික, ජංගම නොවන වත්කම් සඳහා ක්ෂය හා බදු සැලකිල්ලට ගැනීමේදී 2011 වර්ෂයේ රු.1,875,228,000 ක්ව පැවති සමුහයේ දායකත්වය අඛණ්ඩව වැඩිවී සමාලෝචිත වර්ෂයේදී රු.3,081,393,000 ක් විය.

3.2 අධිකාරියට එරෙහිව හෝ අධිකාරිය විසින් ආරම්භ කර ඇති නෛතික සිද්ධි

අධිකාරිය විසින් බාහිර ආයතන හා පුද්ගලයන්ට එරෙහිව අධිකරණවල නඩු 21 ක් ගොනුකර තිබුණු අතර විගණනයට ඉදිරිපත් කරන ලද තොරතුරු අනුව බාහිර ආයතන හා පුද්ගලයන් විසින් නිවාස සන්තකය ලබාගැනීම සඳහා අධිකාරියට එරෙහිව නඩු 212 ක් ගොනු කර තිබුණි. එහි මූල්‍ය බැඳීම රු.මිලියන 49.4 ක් වුවද මූල්‍ය ප්‍රකාශනවල එය රු.මිලියන 33.55 ලෙස දක්වා තිබුණි.

4. මෙහෙයුම් සමාලෝචනය

4.1 කාර්යසාධනය

1979 අංක 23 දරන ශ්‍රී ලංකා මහවැලි අධිකාරිය පනත ප්‍රකාරව යම් විශේෂ ප්‍රදේශ වල ජලාශ, වාරිමාර්ග බෙදාහැරීමේ ක්‍රම සහ විදුලිබලය නිපදවීම සහ සැපයීම ඇතුළු, මහවැලි ගඟ සංවර්ධන යෝජනා ක්‍රමය සැලසුම් කිරීම, ක්‍රියාවට නැඟීම, හා ඒ සඳහා රජයේ සහ පෞද්ගලික ආයතනවල සහයෝගය ලබාගැනීම, ආර්ථික හා කෘෂිකාර්මික සංවර්ධනය ඇති කිරීම, භෞතික පරිසරය සංරක්ෂණය කිරීම , ජනතාවගේ පොදු සුභසාධනය සහ සංස්කෘතික වර්ධනය කිරීම අධිකාරියේ කාර්යයන් විය.

එම කාර්යයන් ඉටුකිරීම සම්බන්ධව පහත සඳහන් නිරීක්ෂණ කරනු ලැබේ.

- (අ) මහවැලි මහ සැලැස්මට අනුව මහවැලි කලාප 14 ක ඉඩම් හෙක්ටයාර් 420,170 ක් සංවර්ධනය කිරීමට අපේක්ෂා කර තිබුණද සමාලෝචිත වර්ෂය අවසානයට හෙක්ටයාර් 102,528 ක් සංවර්ධනය කර තිබුණු අතර මොරගහකන්ද ව්‍යාපෘතිය යටතේ ඉඩම් හෙක්ටයාර් 104,281 ක් සංවර්ධනය කෙරෙමින් පැවතුණි. ඉතිරි ඉඩම් හෙක්ටයාර් 213,361 ක් සංවර්ධනය කිරීම සඳහා අධිකාරිය විසින් නියමිත වැඩපිළිවෙලක් සකස් කර නොතිබුණි.
- (ආ) සමාලෝචිත වර්ෂයේ ක්‍රියාකාරී සැලැස්මට අනුව ඉඩම් අංශයේ ප්‍රධාන ක්‍රියාකාරකම් 10 කට අදාළව ඉලක්කගත කාර්යයන් 88,899 ක් පැවති අතර, එයින් කාර්යයන් 61,329 ක් හෙවත් සියයට 69 ක් සම්පූර්ණ කර නොතිබුණි.
- (ඇ) ඉඩම් සංවර්ධන ආඥා පනත හා රජයේ ඉඩම් ආඥා පනත යටතේ විවිධ කාර්යයන් සඳහා සමාලෝචිත වර්ෂයේදී ඉඩම් කට්ටි 14,420 ක් බෙදාදීමට තේවාසික ව්‍යාපාර කළමනාකරණ කාර්යාල මගින් සැලසුම් කර තිබුණද, ඉන් ඉඩම් කට්ටි 12,564 ක් බෙදාදී නොතිබුණි.
- (ඈ) සමාලෝචිත වර්ෂයේදී අධිකාරිය විසින් තක්සේරු දෙපාර්තමේන්තුවෙන් ඉඩම් කට්ටි 3,539 ක තක්සේරු වාර්තා ලබාගැනීමට සැලසුම් කර තිබුණද, ඉඩම් කට්ටි 3,282 ක තක්සේරු වාර්තා ලබාගෙන නොතිබුණි.
- (ඉ) ඉඩම් සංවර්ධන ආඥා පනත යටතේ අවසර පත්‍ර හා දීමනා පත්‍ර 48,573 ක් ලබාදීමට සමාලෝචිත වර්ෂයේදී ඉලක්ක කර තිබුණද, ලබා දී තිබුණේ දීමනා පත්‍ර 15,467 ක් පමණි. රජයේ ඉඩම් ආඥා පනත යටතේ වාර්ෂික අවසර පත්‍ර 3,707 ක් හා දිගුකාලීන බදුකර 1,830 ක් ලබාදීමට ඉලක්ක කර තිබුණද ලබාදී තිබුණේ අවසර පත්‍ර 653 ක් සහ බදුකර 585 ක් පමණි.

4.2 කළමනාකරණ ක්‍රියාකාරකම්

පහත සඳහන් නිරීක්ෂණ කරනු ලැබේ.

- (අ) 2015 සැප්තැම්බර් 03 දින වාහනයකට සිදු වී තිබුණු අනතුරක් සම්බන්ධයෙන් කරන ලද විමර්ශනයට අනුව රු.450,000 ක අලාභයක් ඇස්තමේන්තුකර තිබුණද එම අලාභය වගකිවයුතු පාර්ශවයන්ගෙන් අයකරගැනීමට කටයුතු කර නොතිබුණු අතර වාහනය අලුත්වැඩියා කිරීමට 2017 මාර්තු 15 දින දක්වාම ප්‍රමාදවීම නිසා එම වාහනයට තවත් අලුත්වැඩියාවන් පැන නැගී ඇති බව කලාපයේ තේවාසික ව්‍යාපාර කළමනාකරු වාර්තාකර තිබුණි.

(ආ) අධිකාරියේ ප්‍රයෝජනය සඳහා 1977 හා 1979 වර්ෂවලදී ජාවත්ත ප්‍රදේශයේ රු.76,500,000 ක් වැය කර ගොඩනැගිලි 14 ක් ඉදිකර තිබුණද එම ඉඩම අධිකාරියට පවරා ගැනීමට කටයුතුකර නොතිබුණි.

4.3 මෙහෙයුම් ක්‍රියාකාරකම්

පහත සඳහන් නිරීක්ෂණ කරනු ලැබේ.

- (අ) කෘෂි හා ව්‍යාපාර සංවර්ධන ව්‍යාපෘතිලාභීන් විසින් ඉඩම් සඳහා ඇප වශයෙන් රු.34,510,730 ක් කලාප 03 කට ගෙවා තිබුණද එම ඉඩම් 2016 මාර්තු 13 දින දක්වාම සංවර්ධනය කර නොතිබුණි. ඉන් රු.10,778,500 ක් අවුරුදු 02 කට වඩා පැරණි තැන්පත් වූ අතර නිශ්චිත කාලපරාසයක් තුළ සංවර්ධනය කර නොතිබුණු ඉඩම්වල අදාළ තැන්පතු අවලංගු කිරීමට හා අදාළ ඉඩම් බලපත්‍ර අහෝසි කිරීමට කටයුතු කර නොතිබුණි.
- (ආ) කලාප 05 ක ව්‍යාපෘතිලාභීන්ගේ අනුමත ව්‍යාපෘති 63 ක් සඳහා ලබාදී ඇති ඉඩම් හෙක්ටයාර 312.4 ක කිසිදු සංවර්ධනයක් සිදුකර නොතිබුණු අතර එම ඉඩම් සම්බන්ධයෙන් ගිවිසුම් ප්‍රකාරව කටයුතු කර නොතිබුණි. නව ව්‍යාපෘතිවලට ඉඩම් ලබාදීමේදී ඉඩම් සංවර්ධනය කිරීමට නිශ්චිත කාලසීමාවක් නියමකර නොතිබූ හෙයින් ඉඩම් සංවර්ධනය නොකිරීමේ කාලපරාසය වර්ෂ 01 සිට වර්ෂ 31 ක් ව පැවතුණි.
- (ඇ) 1991 වර්ෂයේ සිට සමාලෝචිත වර්ෂය දක්වා කෘෂි හා ව්‍යාපාර සංවර්ධන කාර්යයන් සඳහා ආයෝජකයින් 54 දෙනෙකු වෙත දිගුකාලීන බදු පදනම මත ලබාදී තිබුණු ඉඩම් හෙක්ටයාර් 1,555.56 කින් හෙක්ටයාර් 580.2 ක් සංවර්ධනය කර නොතිබුණි.
- (ඈ) 1992 – 2013 කාලපරිච්ඡේදය තුළදී ව්‍යාපෘති 12 ක් සඳහා ව්‍යාපෘතිලාභීන් වෙත ලබාදී තිබුණු ඉඩම් හෙක්ටයාර් 19.5 ක් සමාලෝචිත වර්ෂය අවසාන වන විට අතහැර දමා තිබුණු අතර, හෙක්ටයාර් 79.1 ක් තුළ අනුමත කාර්යය සඳහා යොදා නොගෙන වෙනත් කාර්යයන් සඳහා යොදා ගෙන තිබුණි.
- (ඉ) කෘෂි හා ව්‍යාපාර සංවර්ධන ව්‍යාපෘති සඳහා ඉඩම් නිශ්චිතව හඳුනාගෙන වෙන්කර නොදීම හේතුවෙන් වනජීවී රක්ෂිත වශයෙන් පැවතිය යුතු ඉඩම් හෙක්ටයාර් 20.6 ක් බදුකරුවන් නිදේනෙකු වෙත සමාලෝචිත වර්ෂයේදී ලබා දී තිබුණි.

(ඊ) අධිකාරිය විසින් කුඩා ජල විදුලිබලාගාර ඉදිකිරීමට යෝග්‍ය ස්ථාන 20 ක් හඳුනාගැනීම සඳහා 2011 වර්ෂයේ සිට 2013 වර්ෂය දක්වා රු.1,297,533 ක් වැය කර තිබුණද සමාලෝචිත වර්ෂය අවසාන වන විට ඉන් ව්‍යාපෘති 12 ක් ක්‍රියාත්මක කිරීම සඳහා ආයෝජකයින් වෙත ඉඩම් ලබා දී නොතිබුණි.

4.4 මතභේදයට තුඩුදෙන ගනුදෙනු

පහත සඳහන් නිරීක්ෂණ කරනු ලැබේ.

(අ) මහවැලි අධිකාරිය පනතේ 13(13) වගන්තිය ප්‍රකාරව අධිකාරිය විසින් සපයනු ලබන ජලය සඳහා හෝ සලසනු ලබන යම් සේවාවක් සඳහා අයකිරීමක් හෝ ගාස්තුවක් පැනවිය හැකි බව නිශ්චය කර තිබියදී කිසිදු ගාස්තුවක් අයකිරීමකින් තොරව මහවැලි ජලාශවලින් විදුලිය නිපදවීම සඳහා 1985 වර්ෂයේ සිට සමාලෝචිත වර්ෂය අවසානය දක්වා ජල කියුබික් මීටර් මිලියන 204,691.7 ක් විදුලිබල මණ්ඩලය විසින් භාවිතයට ගෙන තිබුණි. තවද ජලාශ හා වේලි නඩත්තුව සහ මෙහෙයවීම වෙනුවෙන් රු.මිලියන 7,237.4 ක් මහවැලි අධිකාරිය විසින් වැයකර තිබුණි.

(ආ) ජලාශයන්හි රැස්කරන ජලය විදුලි උත්පාදනය සඳහා නිවැරදිව ඇගයීමකර භාවිතා කිරීමට සැලසුම් නොකිරීම හේතුවෙන් 1985 වර්ෂයේ සිට 2015 වර්ෂය අවසානය දක්වා වර්ෂාපතන කාලසීමාවන් වලදී මහවැලි ජලාශවලින් ජල කියුබික් මීටර් මිලියන 19,223.4 ක් ජලාශවලින් පිටාර ගලා ගොස් තිබුණු අතර ගණනය කිරීම්වලට අනුව එහි වටිනාකම රු.මිලියන 50,613.2 ක් වී තිබුණි.

4.5 නිෂ්ක්‍රීය හා උන උපයෝජිත වත්කම්

සමාලෝචිත වර්ෂය අවසානයට මහවැලි “බී” කලාපයට අයත් රු.89,977,800 ක් වටිනා ගොඩනැගිලි 243 ක් හා මූලික වැඩපාලන ක්‍රියාකරවුම් හා නඩත්තු අංශයේ ගොඩනැගිලි 69 ක් භාවිතයෙන් තොරව නිෂ්කාර්යව පැවතුණි.

4.6 කොන්ත්‍රාත් ක්‍රියාවලිය

පහත සඳහන් නිරීක්ෂණ කරනු ලැබේ.

(අ) ප්‍රසම්පාදන මාර්ගෝපදේශ සංග්‍රහයේ 3.4 වගන්තිය පරිදි මිල සැඟවුම් ක්‍රමය භාවිතා කරමින් වැඩ කොන්ත්‍රාත් සඳහා කොන්ත්‍රාත්කරුවන් තෝරා ගැනීමේදී ඇස්තමේන්තු වියදම රු.2,000,000 ඉක්මවන ඉදිකිරීම්/අළුත්වැඩියා කිරීම්වලදී දෙපාර්තමේන්තු ප්‍රසම්පාදන කමිටුව විසින් කීරණගැනීම සිදුකළ යුතු වුවද ඊට පටහැනිව ඇස්තමේන්තුව රු.3,768,000 ක් වූ සංවර්ධන මධ්‍යස්ථානය ඉදිකිරීම කිසිදු පදනමකින් තොරව කොටස් 05 කට කොටස්කර ප්‍රසම්පාදන මණ්ඩලයේ අනුමැතිය මත සෘජු කොන්ත්‍රාත් ක්‍රමය අනුගමනය කරමින් කොන්ත්‍රාත් ප්‍රදානය කර තිබුණි.

(ආ) 2012 වර්ෂයේ අමාත්‍ය මණ්ඩල අනුමැතිය මත “මහවැලි ගං ඉවුර ආරක්ෂාකිරීමේ ව්‍යාපෘතිය” යටතේ ගං ඉවුරේ බැම්මක් ඉදිකිරීම සඳහා රු.102,178,910 ක කොන්ත්‍රාත්තුවක් දින 365 කින් නිම කිරීමට දේශීය කොන්ත්‍රාත්කරුවෙකු සමඟ ගිවිසුමකට එළඹ තිබුණි. ස්වභාවිකව පිහිටි ගල් ස්ථරයක් මත බැම්ම ඉදිකිරීමට ඇස්තමේන්තුකර තිබුණු නමුත් කාර්යය කරගෙන යාමේදී අපේක්ෂිත ගල් ස්ථරය හමුනොවීම නිසා විවලන නියෝගයක් මගින් මුල් කොන්ත්‍රාත් වටිනාකමට වඩා රු.101,264,684 කින් හා කොන්ත්‍රාත් කාලය දින 466 කින් වැඩි කර තිබුණි. ව්‍යාපෘතිය ක්‍රියාත්මක කිරීමට පෙර ශක්‍යතා අධ්‍යයනයක් සිදුකර ඇස්තමේන්තු සකස් කර ඇති බවට සාක්ෂි නොතිබුණු අතර පසුව ඇතිවූ විවලනා හේතුවෙන් ව්‍යාපෘතියේ පිරිවැය සියයට 99 කින්ද කොන්ත්‍රාත් කාලය දින 101 කින් ද වැඩි වී තිබුණි.

4.7 වෙනත් රාජ්‍ය ආයතන වෙත ලබාදුන් අධිකාරියේ සම්පත්

සමාලෝචිත වර්ෂයේදී අධිකාරියේ රියදුරන් 07 දෙනෙකු රේඛීය අමාත්‍යාංශයට හා වෙනත් රාජ්‍ය ආයතන වෙත තාවකාලිකව මුදාහැර තිබුණු අතර ඔවුන්ගේ වැටුප් හා ව්‍යවස්ථාපිත අරමුදල්වලට දායකය වශයෙන් රු.1,718,360 ක් අධිකාරිය විසින් ගෙවා තිබුණු අතර ඉන් රු. 95,029 ක් පමණක් ප්‍රතිපූර්ණය කර තිබුණි. තවද අධිකාරිය සතු වාහන 14 ක් විවිධ රාජ්‍ය ආයතන වෙත ලබා දී තිබුණි.



4.8 කාර්ය මණ්ඩල පරිපාලනය

පහත සඳහන් නිරීක්ෂණ කරනු ලැබේ.

- (අ) අධ්‍යක්ෂ මණ්ඩල අනුමැතියකින් තොරව ගිණුම් නිලධාරීන් 09 දෙනෙකු බඳවා ගැනීම හේතුවෙන් අධිකාරියේ අදාළ නිලධාරීන්ට එරෙහිව විනයානුකූලව කටයුතු කළයුතු බව අධ්‍යක්ෂ මණ්ඩලය විසින් 2015 ජූනි 02 දින තීරණය කර තිබුණද ඒ අනුව කටයුතුකර නොතිබුණි.
- (ආ) 2007 අප්‍රේල් 05 දිනැති අංක 33 දරන කළමනාකරණ සේවා චක්‍රලේඛය ප්‍රකාරව විදේශාධාර ව්‍යාපෘතිවල සේවය සඳහා වර්ෂ 05 කට වඩා වැඩිකාලයක් සේවකයින් නිදහස් කළ නොහැකි බව දන්වා තිබුණද සමාලෝචිත වර්ෂය අවසානයට මහවැලි සංවර්ධන හා පරිසර සහ වාරිමාර්ග හා ජල සම්පත් අමාත්‍යාංශ යටතේ ක්‍රියාත්මක වන විවිධ විදේශාධාර ව්‍යාපෘති සඳහා අධිකාරියේ විවිධ තනතුරුවල සේවකයන් 43 ක් වර්ෂ 05 කට වඩා වැඩිකාලයක් අනුයුක්ත කර තිබුණි.
- (ඇ) සමාලෝචිත වර්ෂය අවසානයට අධිකාරියේ ජ්‍යෙෂ්ඨ, මධ්‍යම හා කණිෂ්ඨ කළමනාකරණ මට්ටමේ තනතුරු පිළිවෙලින් 08 ක්, 117 ක් හා 68 ක් පුරප්පාඩු වී තිබුණු අතර රියදුරන්, ආරක්ෂක නිලධාරීන්, බරවාහන ක්‍රියාකරුවන් හා කාර්යාල කාර්යය සහායකයින් ඇතුළත් 472 ක අතිරික්ත කාර්යමණ්ඩලයක් පැවතුණි. කළමනාකරණ මට්ටමේ පුරප්පාඩු තනතුරු 193 ක් පැවතීම අධිකාරියේ මෙහෙයුම් ක්‍රියාවලියට අහිතකර ලෙස බලපෑ හැකිබව විගණනයේදී නිරීක්ෂණය විය.

5 ගිණුම්කටයුතුභාවය හා යහපාලනය

5.1 මූල්‍ය ප්‍රකාශන ඉදිරිපත් කිරීම

2003 ජූනි 02 දිනැති අංක පීඊඩී/12 දරන රාජ්‍ය ව්‍යාපාර චක්‍රලේඛයේ 6.5.1 වගන්තිය ප්‍රකාරව මූල්‍ය වර්ෂය අවසන් වී දින 60 ඇතුළත මූල්‍ය ප්‍රකාශන හා කෙටුම්පත් වාර්ෂික වාර්තාව විගණනය වෙත ඉදිරිපත් කළ යුතු වුවද සමාලෝචිත වර්ෂයේ මූල්‍ය ප්‍රකාශන මාස 06 ක් ප්‍රමාදව 2016 සැප්තැම්බර් 01 දින ඉදිරිපත් කර තිබුණු අතර කෙටුම්පත් වාර්ෂික වාර්තාව ඉදිරිපත් කර නොතිබුණි.



5.2 සංයුක්ත සැලැස්ම

2003 ජුනි 02 දිනැති අංක පීඊඩී/12 දරන රාජ්‍ය ව්‍යාපාර වක්‍රලේඛයේ අංක 5.1.2 හා 5.1.3 වගන්ති අනුව අධ්‍යක්ෂ මණ්ඩලය අනුමත කරන ලද සංයුක්ත සැලැස්ම මූල්‍ය වර්ෂය ආරම්භ වීමට දින 15 කට පෙර රේඛීය අමාත්‍යාංශය, භාණ්ඩාගාරය හා විගණකාධිපති වෙත ඉදිරිපත් කළයුතු වුවත්, සමාලෝචිත වර්ෂයේ සංයුක්ත සැලැස්ම සඳහා අධ්‍යක්ෂ මණ්ඩල අනුමැතිය හෝ ලබාගෙන නොතිබුණි.

5.3 ක්‍රියාකාරී සැලැස්ම

සමාලෝචිත වර්ෂය වෙනුවෙන් පිළියෙල කළ ක්‍රියාකාරී සැලැස්ම සඳහා අධ්‍යක්ෂ මණ්ඩල අනුමැතිය ලබා ගෙන නොතිබූ අතර වර්ෂය අවසානයේ කාර්යසාධනයට අනුකූලව සකස් කරන ලද සංශෝධිත ක්‍රියාකාරී සැලැස්ම 2016 ජුනි 30 දින අධ්‍යක්ෂ මණ්ඩලය විසින් අනුමත කර තිබුණි.

5.4 අභ්‍යන්තර විගණනය

තෝවාසික ව්‍යාපාර කළමනාකරණ කාර්යාල, සමාගම්, ප්‍රධාන වැඩ මෙහෙයුම් හා පාලන අංශය යටතේ ඉංජිනේරු කාර්යාල ඇතුළුව අංශ 36 ක් යටතේ ක්‍රියාත්මක වන මහවැලි අධිකාරියේ අභ්‍යන්තර විගණන අංශය සඳහා 2011 සිට 2015 වර්ෂය දක්වා වර්ෂ 05 කට අධික කාලයක සිට අධ්‍යක්ෂ (අභ්‍යන්තර විගණන) තනතුර පුරප්පාඩුවී පැවතුණු අතර 2006 වර්ෂයේ බඳවාගැනීමේ පරිපාටියට අනුව අනුමත කාර්ය මණ්ඩලය 27 ක් වුවද එය 2013 වර්ෂයේ 10 ක් දක්වා අඩු කර තිබුණි. එසේ වුවද තත්‍ය කාර්ය මණ්ඩලය 04 ක් වූයෙන් සාර්ථක අභ්‍යන්තර විගණනයක් ක්‍රියාත්මක කිරීමට ප්‍රමාණවත් සේවක සංඛ්‍යාවක් අනුයුක්ත කිරීමට අධිකාරිය අපොහොසත් වී තිබුණි.

5.5 අයවැය ලේඛනමය පාලනය

පහත සඳහන් නිරීක්ෂණ කරනු ලැබේ.

- (අ) 2003 ජුනි 02 දිනැති අංක පීඊඩී/12 දරන රාජ්‍ය ව්‍යාපාර වක්‍රලේඛයේ 5.2.5 වගන්තිය අනුව අනුමත අවසන් සංශෝධිත අයවැය මූල්‍ය වර්ෂය ආරම්භවීමට දින 15 කට පෙර රේඛීය අමාත්‍යාංශයට, භාණ්ඩාගාරයට හා විගණකාධිපති වෙත ඉදිරිපත් කළයුතු වුවත්, 2015 වර්ෂයට අදාළ අයවැය 2015 පෙබරවාරි 20 දින අධ්‍යක්ෂ මණ්ඩල අනුමැතිය ලබා ගෙන තිබුණි.



(ආ) අයවැයගත හා තත්‍ය වියදම් අතර සියයට 50 සිට සියයට 2026 ක පරාසයක විචලනයන් නිරීක්ෂණය වූයෙන් අයවැය ලේඛනය ඵලදායී කළමනාකරණ පාලන කාරකයක් ලෙස යොදා ගෙන නොතිබුණු බව නිරීක්ෂණය විය.

5.6 නොවිසඳී ඇති විගණන ඡේද

පහත සඳහන් නිරීක්ෂණ කරනු ලැබේ.

- (අ) ජලාශ නඩත්තුව හා විදුලිබල මණ්ඩලය ප්‍රයෝජනයට ගන්නා ජලය වෙනුවෙන් ගාස්තු ගෙවීමක්ද සිදුනොකරන බැවින්, අධිකාරියේ විසින් නඩත්තු කරන ලද ප්‍රධාන වේලිවල විදුලි අවශ්‍යතාවය නොමිලේ සපයා ගැනීමට අධිකාරිය අවධානය යොමු කළයුතුව ඇත.
- (ආ) පොල්ගොල්ල, කොත්මලේ, බෝවතැන්න, මාපාකඩ, මාදුරුඔය හා වික්ටෝරියා ජලාශ ආශ්‍රිත රක්ෂිත භූමි භාග තුළ අනවසර පදිංචිකරුවන් 655 ක් පදිංචිව සිටින බව හෙළිදරව් වූ අතර, මෙම අනවසර පදිංචිකරුවන් ඉවත් කිරීමට හා නැවත පදිංචිවන අනවසර පදිංචිකරුවන් පැමිණීම වැළැක්වීමට අධිකාරිය අපොහොසත්වී තිබුණි.
- (ඇ) මහවැලි පශු සම්පත් හා කෘෂි ව්‍යාපාර (පුද්ගලික) සමාගමට අධිකාරිය විසින් නිරාවරණය සහ කලංකාවට ගොවිපලවල ප්‍රයෝජනය සඳහා ලබාදී තිබූ ඉඩම්වලින් වර්ෂයකට ලැබිය යුතු බදු කුලී ගිණුම් ගතකර නොතිබුණි. 2013 වර්ෂයේ සිට අදාළ ගොඩනැගිලි සඳහා බදු අයකිරීමට කටයුතු කරන බව 2013 දෙසැම්බර් 04 දිනැති අධ්‍යක්ෂ ජනරාල්වරයාගේ පිළිතුරු ලිපියෙන් මා වෙත දන්වා තිබුණද, 2013, 2014 හා 2015 වර්ෂවලදී එපරිදි ක්‍රියාකර නොතිබුණි.
- (ඈ) ඉඩම් අංශයේ වාර්තා අනුව 2014 දෙසැම්බර් 31 දිනට අනවසර පදිංචි ඉඩම් කවචි සංඛ්‍යාව 6,223 ක් වූ අතර, මේවා නිත්‍යානුකූල කිරීමේ ප්‍රමාදය හේතුවෙන් ඉඩම්වලින් ලබාගත හැකි බදු ආදායම් අධිකාරියට අහිමි වී තිබුණි.



6. පද්ධති හා පාලනයන්

විගණනයේදී නිරීක්ෂණය වූ පද්ධති හා පාලන දුර්වලතාවයන් වරින්වර අධිකාරියේ අධ්‍යක්ෂ ජනරාල්වරයාගේ අවධානයට යොමු කරන ලදී. පහත සඳහන් පාලන ක්ෂේත්‍රයන් පිළිබඳව විශේෂ අවධානය යොමු විය යුතුය.

පද්ධති හා පාලන ක්ෂේත්‍ර -----	නිරීක්ෂණ -----
(අ) ඉඩම් බදුදීම හා ආදායම රැස්කිරීම	ඉඩම් බදුදීම පිළිබඳව නිශ්චිත ක්‍රමවේදයන් සකස්කර නොතිබීම
(ආ) ගොඩනැගිලි උපයෝජනය	බාහිර පාර්ශවයන් විසින් කුලී රහිතව ගොඩනැගිලි ප්‍රයෝජනයට ගැනීම හා කලාපවල ගොඩනැගිලි නිශ්කාර්යව පැවතීම
(ඇ) ගොවිපල පරිපාලනය	ගොවිපලවල් මෙහෙයුම් අලාභයන් වාර්තාකර තිබුණු අතර ඒ සඳහා නිසි ගිණුම් තැබීමේ ක්‍රමයක් හඳුන්වා දී නොතිබීම
(ඈ) කාර්ය මණ්ඩල පරිපාලනය	කළමනාකරණ මට්ටමේ පුරප්පාඩු 193 ක් හා වෙනත් සේවක කාණ්ඩවල අතිරික්ත කාර්ය මණ්ඩලය 472 ක් පැවතීම
(ඉ) ගිණුම්කරණය	අවිනිශ්චිත ගිණුම් සැසඳුම්කර නිරවුල් කර නොතිබීම
(ඊ) වාහන හා ඉන්ධන පාලනය	බාහිර පාර්ශවයන් සතු වාහන ආපසු ලබා ගැනීමට හා වාහන සම්බන්ධයෙන් වාර්ෂික සමීක්ෂණ සිදුකර නොතිබීම
(උ) අත්තිකාරම් ලබාදීම	මුදල් රෙගුලාසි හා ආයතනයේ මූල්‍ය කාර්ය පරිපාටි සංග්‍රහය ප්‍රකාරව ලබාගත් අත්තිකාරම් පියවා නොතිබීම
(ඌ) කොන්ත්‍රාත් පරිපාලනය	ප්‍රසම්පාදන මාර්ගෝපදේශවලට අනුකූලව කටයුතු නොකිරීම.

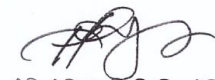
 එච්.එම්.ගාමණි විජේසිංහ
 විගණකාධිපති

විගණකාධිපති වාර්තාව
පිළිබඳව අධ්‍යක්ෂ ජනරාල්වරයා
කරුණු ඉදිරිපත් කිරීම

IV කොටස

ශ්‍රී ලංකා මහවැලි අධිකාරිය සහ එහි පරිපාලිත සමාගම්වල 2015 දෙසැම්බර් 31 දිනෙන් අවසන් වර්ෂය සඳහා වූ ඒකාබද්ධ මූල්‍ය ප්‍රකාශණ පිළිබඳව 1971 අංක 38 දරණ මුදල් පනතේ 14 (2) (සී) වගන්තිය ප්‍රකාර විගණකාධිපති වාර්තාව

උක්ත කරුණ සම්බන්ධයෙන් ඔබ විසින් මා වෙත යොමු කරන ලද අංක අයිඊඑන්/බී/එම්එස්එල් /01/15/71 හා 2017-03-19 දිනැති 1971 අංක 38 දරණ මුදල් පනතේ 14 (2) (සී) වගන්තිය ප්‍රකාර විගණකාධිපති වාර්තාව සම්බන්ධයෙන් මාගේ අදහස් පහත සඳහන් පරිදි වේ.

2.2. මූල්‍ය ප්‍රකාශන පිළිබඳ අදහස් දැක්වීම - සමූහය

2.2.1. ඒකාබද්ධ මූල්‍ය ප්‍රකාශන

අ). පිළිගනිමි .

2.2.2. අඛණ්ඩ පැවැත්ම

අ). මහවැලි වෙන්වර් කැපිටල් (පුද්.) සමාගම.

මහවැලි වෙන්වර් කැපිටල් (පුද්ගලික) සමාගම 2012 සැප්තැම්බර් මාසය වන විටත් ක්‍රියාත්මක මට්ටමේ පැවති සමාගමක් විය. දිගත කලාපයේ “ඩොලමයිට්” ඛනිජ කැණීම් කටයුතු වලට අදාළව හා සමාගමේ සේවකයින් වන්දි ලබා දී ඉවත් කිරීමට තීරණය වූවද ඔවුන් ඊට එකඟ නොවීම නිසා අධ්‍යක්ෂ මණ්ඩල තීරණයට අනුව සුදුසුකම්වලට ගැලපෙන පරිදි ශ්‍රී ලංකා මහවැලි අධිකාරියට බඳවා ගැනීමට කටයුතු කර ඇත. මේ වන විට ඇවරකරුවකු පත් කර අදාළ සමාගම ඇවර කිරීම සඳහා මූලික කටයුතු සිදු කර ඊට අදාළ ගැසට් පත්‍රය නිකුත් කර ඇති අතර ඉදිරි කටයුතු සිදු වෙමින් පවතී.

2.2.3. ශ්‍රී ලංකා රාජ්‍ය අංශ ගිණුම්කරණ ප්‍රමිත

අ). අදාළ සමාගම වෙත මේ සම්බන්ධව අවශ්‍ය පියවර ගැනීම සඳහා උපදෙස් ලබා දී ඇත

ආ). පිළිගනිමි. 2016 වසරේ ගිණුම් වල අවශ්‍ය නිවැරදි කිරීම් කර ඇත.

2.3. මූල්‍ය ප්‍රකාශන පිළිබඳ අදහස් දැක්වීම .- අධිකාරිය

2.3.1 ශ්‍රී ලංකා රාජ්‍ය අංශ ගිණුම්කරණ ප්‍රමිති

(අ) යාන්ත්‍රික ඉංජිනේරු (වරලත්), ගණකාධිකාරී ඇතුළු කමිටුවක් මගින් සිදු කර ගෙවීම් කරන ලද බව පිළිගනිමි.

(ආ) ප්‍රත්‍යාගණනයේදී ස්ථාවර වත්කම්වල ඉදිරි ජීවිත කාලය තීරණය කර තිබුණද ශ්‍රී ලංකා මහවැලි අධිකාරිය අනුගමනය කරන ලද ඝෂය පුනිපත්තිය ගිණුම් සටහන් අංක 3.2.4 පරිදි වේ. ඊට පරිභාහිරව ඝෂය ගණනය කිරීම් කර ඇති කලාප/ අංශයන්ට අදාළ නිවැරදි

කිට්ම සිදු කරන ලෙස දැනුම් දී ඒ අනුව අවශ්‍ය ගැලපීම් සිදු කර ඇත.
(ඇ). පිළිගනිමි.

2. 3. 2. ගිණුම්කරණ ප්‍රතිපත්ති

(අ) ආ) 2014 වසර දක්වා ගොවිපල ආදායම් හා වියදම් වෙනම හඳුනාගෙන ගිණුම් ගත කර නොතිබුණි. එහෙත් , 2016 වසරේදී ගොවිපල, ආදායම් හා වියදම් වෙනම හඳුනාගෙන ලාභ / අලාභ ගණනය කිට්ම සිදු කර ඇත. එසේ වුවද 2015 - 12- 31 දිනට ගොවිපලේ කෘපි හා සන්ව නොග භෞතිකව ගණනය කර ගිණුම් ගත කර නොමැති බව පිළිගනිමි. 2016 වර්ෂයේදී මෙම අඩුපාඩුව නිවැරදි කර ගැනීමට කටයුතු කර ඇත.

2. 3. 3. ගිණුම්කරණ අඩුපාඩු

(අ). අංක 500, ටී. බී ජයා මාවතේ පිහිටි ශ්‍රී ලංකා මහවැලි අධිකාරිය සතු ඉඩම් , තක්සේරු කිට්ම පිණිස තක්සේරු දෙපාර්තමේන්තුව වෙත 2015-12-21 දිනැතිව ඉල්ලීමක් කල අතර එය ඉටු නොවීම මත අදාල ඉල්ලීම නැවත යොමු කර ඇති බව කාරුණිකව දැනුම් දෙමි.

දෙමටගොඩ, බේස්ලයින් පාරේ අංක 260/20 දරණ ස්ථානයේ පිහිටි ශ්‍රී ලංකා මහවැලි අධිකාරිය සතු දේපල තක්සේරු කිට්ම පිණිස අනු රේඛන නොතිබූ බැවින් ගිණුම්පති වෙතින් අනු රේඛන සකස් කර දෙන ලෙස ඉල්ලීමක් 2015-12-28 දින කර ඇත. ඒ අනුව අනුරේඛන සඳහා වන ගාස්තු 2016-05-11 දින ගෙවා ඇති අතර එම අනුරේඛන ලද විගස තක්සේරු දෙපාර්තමේන්තුව වෙත යොමු කිරීමට කටයුතු කරමි. ඉන් අනතුරුව මෙම ගොඩනැගිලි ගිණුම් ගත කිරීමට කටයුතු කිරීමට සටහන් කර ගන්නා ලදී.

(ආ) පිළිගනිමි. - 2016 වසරේ ගිණුම් සමඟ අදාල සටහන් නිවැරදි කර ඇත.

(ඇ). ප්‍රාදේශීය සංවර්ධන බැංකුවෙන් ලද 2016 -06-13 දිනැති ලිපිය මගින් සමාලෝචිත වර්ෂයේ නිවැරදි පොලිය රු. 26,64,750.71 ක් ලෙස දක්වා ඇත. ඒ අනුව නිවැරදි කරන ලද ලැබිය යුතු පොලි මුදල ගිණුම් ගත කර ඇත.

(ඈ) .වැරදි ලෙස ලැබිය යුතු පොලි ආදායම් ගිණුමට බැර කර තිබූ වෙනත් ආදායම් රු.58,40,198.00 ක මුදල ගිණුම් වල නිවැරදි කර ඇත.

(ඉ). පිළිගනිමි. 2016 වසරේදී ගිණුම් නිවැරදි කර ඇත.

(ඊ) එච් කලාපයේ , එල් කලාපයේ හා ඒකාබද්ධ ව්‍යාපෘතිය - බී කලාපයේ “ ගොඩනැගිලි තකන්තු හා නවීකරණය “ වෙනුවෙන් වැය කරන ලද මුදල , ප්‍රාග්ධනික කිට්ම සඳහා අදාල පාර්ශව වෙත දැනුම් දී ඇත. ඒ අනුව 2016 වර්ෂයේ ගිණුම් මගින් නිවැරදි කිට්ම සිදු කර ඇත.

(උ) ගොඩනැගිලි හා මෝටර් රථ ඝසය කිට්ම පිළිබඳව සිදු වී තිබූ වැරදි 2016 වසරේ ගිණුම් වාර්තාවේදී නිවැරදි කර ඇත.

(ඌ). ශ්‍රී ලංකා මහවැලි අධිකාරිය පාරිතෝපික දීමනා සඳහා “ වෙන් කිට්ම “ සිදු කිරීමට අනුගමනය කරන ලද ප්‍රතිපත්තිය වනුයේ වසරක සේවා කාලයක් සම්පූර්ණ කරන ලද සියලුම සේවකයන් වෙනුවෙන් ඔවුන්ගේ සේවා කාලය මත වසරකට මාස 1/2 ක වැටුප බැගින් ප්‍රතිපාදන වෙන් කිරීම වේ. මීට පරිබාහිර පදනම් මත කලාප/අංශ විසින් කාරිතෝපික

දීමනා ගණනය කිරීම සිදු කර ඇති බැවින් නිවැරදි හා පොදු ක්‍රමවේදය අනුගමනය කිරීම සඳහා සියලු කලාප/අංශ වෙත උපදෙස් ලබා දී ඇත.

(ඵ). එම ස්ථාවර වත්කම් වාරිමාර්ග හා ජල සම්පත් කළමනාකරණ අමාත්‍යාංශය වෙත පැවරීම සඳහා අධ්‍යක්ෂ මණ්ඩල අනුමැතිය ලැබී ඇත. ඒ අනුව ඉදිරි කටයුතු සිදු කරමින් පවතී.

2. 3. 4. පැහැදිලි නොකළ වෙනස්කම්

(අ). මෙම වෙනස 2016 වසරේ ගිණුම් මගින් නිවැරදි කර ඇත.

(ආ). අදාළ නිවැරදි කිරීම් 2016 වසරේ ගිණුම් තුළ සිදු කර ඇත.

2. 3. 5. අවිනිශ්චිත ගිණුම්

පිළිගනිමි. - නැවත අත්තිකාරම් ගිණුම් මගින් ගැලපීමට කටයුතු කර ඇත. ඒ සම්බන්ධව අධ්‍යක්ෂ මණ්ඩල අනුමැතිය ලැබී ඇති අතර ඊට අමතරව ඊට අමතරව භාණ්ඩාගාරයේ අනුමැතිය සඳහා යොමු කර ඇත.

2. 3. 6. විගණනය සඳහා සාක්ෂි නොවීම.

සමාගම්වලට අදාළ කොටස් සහතික ඉදිරිපත් කර නොමැති බව පිළිගනිමි. අදාළ කොටස් සහතික පිටපත් ඉදිරියේදී විගණනය වෙත ඉදිරිපත් කිරීමට සටහන් කර ගනිමි.

2. 4. ලැබිය යුතු හා ගෙවිය යුතු ගිණුම්

(අ) පිළිගනිමි.

අභ්‍යන්තර වකුලේඛ අංක 2016/02 යටතේ රජයේ ඉඩම් ආඥා පණත යටතේ බදු පදනම මත ලබා දී ඇති වාණිජ ඉඩම් සඳහා බදු සහන සැලසීම හා ඉඩම් කොමසාරිස් ජනරාල්ගේ වකුලේඛ අංක 2015/01 යටතේ “ 2015 අයවැය යෝජනා ඉදිරිපත් කිරීම - නාගරික ප්‍රදේශවල පදිංචිය සඳහා ඉඩම් ලබා දීමේදී සහන සැලසීම ” යන වකුලේඛය යටතේ බදු කරුවන්ට බදු සහන ලබා දීමට කටයුතු කර ඇත. මේ අනුව නියමිත දින වකවාණුවල බදු ආදායම් රැස්කිරීමට හැකිවනවාසේම බදුකරුවන්ට බදු සහන හේතු කොට ගෙන බදු ගෙවීම අඛණ්ඩව සිදු කිරීමටත් පෙළඹෙනු ඇත.

(ආ). ජලය , විදුලිය හා පවිත්‍රතා සේවා සැපයීම වෙනුවෙන් වූ වියදම් ප්‍රතිපූර්ණය කිරීමට අදාළ ආයතන වෙත දැනුම් දීම සිදු කර ඇති නමුත් අදාළ ආයතන විසින් ගෙවීම් කර නොතිබූ බව පිළිගනිමි. කෙසේ වෙතත් මෙම මුදල අය කර ගැනීමට අවශ්‍ය ඉදිරි කටයුතු සිදු කරමින් පවතී.

(ඇ). වසර 5 ඉක්මවූ ශේෂයන් සඳහා අදාළ හිමිකම්ලාභීන් ගෙවීම් ලබා ගැනීමට ඉදිරිපත් නොවේ නම් ඒවා ආදායම් ලෙස ගිණුම් ගත කිරීමට උපදෙස් ලබා දී ඇත. ඒ අනුව 2016 වසරේ අවසන්

ගිණුම් මගින් මෙම ශේෂ නිරවුල් කර ඉදිරිපත් කරමි.

2. 5. නීති රීති , රෙගුලාසි හා කළමනාකරණ තීරණවලට අනුකූල නොවීම.

(අ). බදු පදනම මත ලබා දී ඇති ඉඩම් සඳහා බදු මුදල් ගෙවීම පැහැර හරින අවස්ථාවලදී ක්‍රියා කළ යුතු ආකාරය සම්බන්ධයෙන් ඉඩම් කොමසාරිස් ජනරාල්ගේ අංක 96/ 05 දරන චක්‍රලේඛය මගින් උපදෙස් ලබා දී ඇත. එම උපදෙස් අනුව බදු මුදල් නිසි පරිදි නොගෙවන බදු කරුවන් සඳහා අවසාන නිවේදන නිකුත් කරනු ලැබේ. එම අවසාන නිවේදන වලට ප්‍රතිචාර දක්වමින් බොහෝමයක් බදු කරුවන් බදු මුදල් ගෙවීමට කටයුතු කරන අතර ඒ අනුව හිඟ බදු මුදලෙන් රු. 8,88,30,000.00 ක මුදලක් 2015-12-31 දින වන විට අයකර ගැනීමට කටයුතු කර ඇත.

එමෙන්ම 2016 ඔක්තෝම්බර් මස 31 වන දින වන විට අය විය යුතු හිඟ බදු මුදලෙන් රු. 6, 65,66,330.00 ක මුදලක් අය කර ගැනීමට කටයුතු කර ඇත.

බදු මුදල් නොගෙවා ඇති බදු කරුවන්ගෙන් අයවිය යුතු හිඟ බදු මුදල් අයකර ගැනීම සඳහා ශ්‍රී ලංකා මහවැලි අධිකාරියේ නීති අංශය මගින් 2015 වර්ෂයේදී පහත පරිදි ක්‍රියා කර ඇත.

යවා ඇති එන්තර්වාසි සංඛ්‍යාව	ප්‍රතිචාර දක්වා බදු මුදල් ගෙවා ඇති සංඛ්‍යාව	අස් කිරීමේ නිවේදන යවා ඇති සංඛ්‍යාව
3565	145	130

පහත සඳහන් රාජ්‍ය ආයතන පවත්වාගෙන යාම සඳහා භාණ්ඩාගාරය මගින් මූල්‍ය ප්‍රතිපාදන ලබා දෙන බැවින්ද ඒවා ලාභ නොලබන ආයතන වන බැවින්ද එම ආයතන මගින් අය විය යුතු බදු මුදල් කපා හැරීමට අමාත්‍ය මණ්ඩල අනුමැතිය ලැබී ඇත.

අනු අංකය	ආයතනය	කපා හරිනු ලබන බදු මුදල (රු)
01	සෞඛ්‍යගල සිනි සමාගම	2,78,39,724.00
02	මධ්‍යම ගමනා ගමන මණ්ඩලය - ඇඹිලිපිටිය සිපෝව	60,01,851.00
03	මිලකෝ සමාගම - ඇඹිලිපිටිය	28,10,851.00
04	නැපතල් පේපර් කම්පැනි (පුද්) සමාගම - ඇඹිලිපිටිය	6,29,66,250.00
	එකතුව	9,96,18,676.00

(ආ) පිළිගනිමි.

ශ්‍රී ලංකා මහවැලි අධිකාරිය විසින් උපයන ආදායමින් වැඩි ප්‍රතිභවයක් බදු ආදායම (නිවාස බදු හා වාණිජ ඉඩම් හා ගොඩනැගිලි බදු) මත ජනනය වන බැවින් එම බදු අයකිරීම (ජනපදිකයන්ට) මහවැලි බල ප්‍රදේශවල ජීවත්වන ජනතාවට සෘජුවම බලපාන කරුණක් වන හෙයින් ශ්‍රී ලංකා මහවැලි අධිකාරිය “එකතු කල අගය” මත බද්ද සඳහා ලියා පදිංචි වීම සම්බන්ධයෙන් දේශීය ආදායම් කොමසාරිස් ජනරාල් ගෙන් උපදෙස් ලබා ගැනීමට කටයුතු කර ඇත.

(ඇ). ආයතන සංග්‍රහයේ VII වන පරිච්ඡේදයේ 12 7 වගන්ති ප්‍රකාරව තම නිත්‍ය තනතුරට අදාල දීමනා පමණක් ලබා ගත යුතුයැයි සඳහන් වුවද අධ්‍යක්ෂ (මුදල්) තනතුරට අදාල සියලුම රාජකාරි එම ජ්‍යෙෂ්ඨ ගණකාධිකාරිනියට පවරා දී තිබූ බැවින් රාජකාරි අවශ්‍යතාවය මත ශ්‍රී ලංකා මහවැලි අධිකාරියේ අභ්‍යන්තර වකුලේඛය මගින් ඉන්ධන ගෙවීම් සම්බන්ධ සඳහන් විධි විධානද සැලකිල්ලට ගෙන මාගේ අනුමැතියට යටත්ව රාජකාරි ඉටු කිරීම වෙනුවෙන් ලබා දුන් දීමනාවක් ලෙස ඉන්ධන දීමනා ලබා දීමට කටයුතු කර ඇත.

ඈ. මුදල් රෙගුලාසි 104 (4)

IEN/B/MASL/ 1/15 (59) දරන විගණන විමසුමට පිළිතුරු ලෙස සවිස්තරාත්මකව වාර්තාව ඉදිරිපත් කර ඇත. කෙසේ නමුත් මුදල් රෙගුලාසි ප්‍රකාරව මේ වන විට අවසන් වාර්තා නිකුත් කර ඇත.

වකුලේඛ ප්‍රකාරව දින 7 ක් තුළ ලබා ගත් අත්තිකාරම් පියවීම ප්‍රායෝගිකව අපහසු වන අවස්ථා ඇත. එනම් අදාල කාරණය ඉටු කලද ගබඩා පිළිවෙත් අනුගමනය කිරීමට හා වුවවර්ජන සඳහා අනුමැතිය ලබා ගැනීම යන කාර්යයන්හිදී සිදු වන යම් යම් ප්‍රමාදයන් වැලැක්විය නොහැකි කරුණක් වේ. එසේ වුවද ලබා ගත් අත්තිකාරම් වැය නොකර ලබන තබා ගැනීම කෙරෙහි වඩාත් අධීක්ෂණය යොමු කිරීමට මුදල් අංශයේ නිලධාරීන්ට උපදෙස් ලබා දී ඇත.

03. මූල්‍ය සමාලෝචනය

3. 1. මූල්‍ය ප්‍රතිපල පිළිගනිමි

3. 2. ආයතනයට එරෙහිව හෝ ආයතනය විසින් ආරම්භ කර ඇති නෛතික සිද්ධි පිළිගනිමි.

කලාප කාර්යාල යටතේ පවතින නඩු කටයුතු වලට අදාල කලාප වලට අදාල “මූල්‍ය බැඳීම ” අතපසුවීමකින් ඇතුලත් වී තැන. මෙය 2016 වසරේදී ගිණුම් වල නිවැරදි කිරීමට සටහන් කර ගන්නා ලදී

04. මෙහෙයුම් සමාලෝචනය

4. 1. කාර්ය සාධනය

අ). ඉඩම් සංවර්ධන කටයුතු

1968 දී හඳුන්වා දුන් මහවැලි මහ සැලැස්මට අනුව 2015-12-31 දින වන විට හෙක්ටයාර් 102,528 ක බිම් ප්‍රමාණයක් සංවර්ධනය කර තිබූ අතර පහත සඳහන් ව්‍යාපෘති හා වැඩ සටහන් මගින් තවදුරටත් හෙක්ටයාර් 104,281 ක බිම් ප්‍රමාණයක් සංවර්ධනය කිරීම සඳහා කටයුතු කරමින් පවතී.

ව්‍යාපෘතිය / වැඩ සටහන	සංවර්ධනය කරන බිම් ප්‍රමාණය (හෙක්ටයාර්)
මොරගහකන්ද- කඵගග සංවර්ධන ව්‍යාපෘතිය	81,422
මැදිරිගිටිය ,බිසෝපුර සංවර්ධන වැඩ සටහන	3,200
මාදුරුමිය දකුණු ඉවුර සංවර්ධන ව්‍යාපෘතිය	19,659
එකතුව	104,281

මහවැලි මහ සැලැස්ම අනුව තවදුරටත් සංවර්ධනය කළ යුතු ප්‍රදේශ බොහොමයක් මේ වන විට වනාන්තර හා වන ජීවී අභය භූමි ලෙස ප්‍රකාශයට පත් කර ඇති බැවින් එම ප්‍රදේශ සංවර්ධනය කිරීම පාරිසරික වශයෙන් ගැටළුකාරී වන බව හඳුනාගෙන ඇත. එබැවින් වර්තමාන සංවර්ධන අවශ්‍යතාවයන්ට ගැලපෙන පරිදි මහවැලි මහ සැලැස්ම සංශෝධනය කර නව සැලැස්මක් සකස් කර ඇති අතර එම සැලැස්මට අනුව සංවර්ධන ව්‍යාපෘති ආරම්භ කිරීම සඳහා මූල්‍යාධාර ලබා ගැනීම අරමුණු කර ගනිමින් මූලික කටයුතු ආරම්භ කර ඇත.

ආ). ඇ) } ඉඩම් අංශයේ කාර්ය සාධනය

2015 වර්ෂයේදී ඉඩම් අංශයේ කාර්ය සාධනය අපේක්ෂිත ප්‍රමාණයට ලගා කර ගැනීම අපහසු වීමට බලපෑ කාරණා කිහිපයක් හඳුනාගෙන ඇත.

ඉඩම් අංශයේ අංශ ප්‍රධානියා ලෙස අධ්‍යක්ෂ (ඉඩම්) 2015-01-28 දින සිට 2016-02-08 දින දක්වා පුරප්පාඩුව පැවතීම හේතුවෙන් මහවැලි කලාප වලට අදාළ ඉඩම් රාජකාරි සඳහා උපදෙස් ලබාදීම හා මග පෙන්වීම මන්දගාමී අයුරින් සිදු වී ඇත.

2. ශ්‍රී ලංකා මහවැලි අධිකාරියේ අනුමත කාර්ය මණ්ඩලය අනුව ඉඩම් අංශයේ සහකාර අධ්‍යක්ෂවරුන් තිදෙනෙකු සේවය කල යුතු වුවද 2015 වර්ෂය පුරාවටම සේවය කර ඇත්තේ එක් සහකාර අධ්‍යක්ෂවරයෙකු පමණි.

3. කලාප වල ඉඩම් අංශවලට අදාළ පහත සඳහන් තනතුරුවල පුරප්පාඩු පැවතුණි.

තනතුර	අනුමත සංඛ්‍යාව	2015-12-31 දිනට සේවය කල සංඛ්‍යාව	පුරප්පාඩු සංඛ්‍යාව
නි. නේ. ව්‍යා. කළමනාකාර (ඉඩම්)	10	04	06
කොට්ඨාශ කළමනාකාර	46	32	14
ඉඩම් නිලධාරී	60	51	09
ඒකක කළමනාකාර	196	167	29

මෙම කරුණු හේතුවෙන් 2015 වර්ෂය ආරම්භයේදී සැලසුම් කල ඉලක්ක සපුරා ගැනීමට ඉඩම් අංශය අපොහොසත් වී ඇති බව පිළිගනිමි. .

- i) ඉඩම් බෙදාදීම අපේක්ෂිත ඉලක්කයට ලගා නොවීමටද ඉහත හේතු සෘජු ලෙස බලපා ඇති අතර ඊට අමතරව 2015 ජනවාරි මස පැවති ජනාධිපතිවරණය හා අගෝස්තු මස පැවති පාර්ලිමේන්තු මහ මැතිවරණය හේතුවෙන් රජයේ ඉඩම් බෙදාදීම සඳහා සුදුසු පුද්ගලයන් තෝරා ගැනීමේ කටයුතු තාවකාලිකව අත් හිටුවන ලෙස උපදෙස් ලැබී තිබූ බැවින් මාස හතරක පමණ කාලයක් එම කටයුතු අත්හිටුවීමට සිදු වී ඇත. 2016 වර්ෂයේදී මෙම තත්වය මග හැරෙමින් ප්‍රදාන පත්‍ර / බලපත්‍ර 100,000 ක් ලබා දීමේ කඩිනම් වැඩ සටහනක් ආරම්භ කර ඇත. දැනටමත් ප්‍රදාන පත්‍ර / බලපත්‍ර 47855 ක් සකස් කර අවසන් කර ඇත.
- ii) බදු දෙනු ලබන ඉඩම් තක්සේරු කිරීම සඳහා 2015 වර්ෂය තුළදී තක්සේරු දෙපාර්තමේන්තුව වෙත ඉල්ලීම් 3539 ක් යොමු කර තිබුණද තක්සේරු වාර්තා ලැබී තිබුණේ ඉඩම් කට්ටි 257 ක් සඳහා පමණි. මේ සම්බන්ධයෙන් තක්සේරු දෙපාර්තමේන්තුවෙන් විමසීම් කර තිබුණද එම දෙපාර්තමේන්තුව සතු මානව සම්පත් හා භෞතික සම්පත්වල හිඟතාවය හේතුවෙන් අපේක්ෂිත තක්සේරු වාර්තා සංඛ්‍යාව ලබා ගැනීමට අපොහොසත් වී ඇත.

මීට අමතරව රජයේ සංවර්ධන කාර්යයන් සඳහා ඉඩම් අත්කර ගැනීමේදී එම ඉඩම් තක්සේරු කිරීමට තක්සේරු දෙපාර්තමේන්තුව විසින් වැඩි ප්‍රමුඛතාවයක් ලබා දෙන බැවින් බදු දෙනු ලබන ඉඩම් වලට අදාළ තක්සේරු වාර්තා ලබා දීම බොහෝ සෙයින් ප්‍රමාද වන බවද හඳුනාගෙන ඇත.

4. 2. කළමනාකරණ ක්‍රියාකාරකම්

- අ). මේ සම්බන්ධයෙන් පරීක්ෂණ කටයුතු මේ වන විට සිදු වෙමින් පවතී. අලාභය සම්බන්ධ නිරීක්ෂණ වාර්තාව ලබා ගැනීමට මොරගහකන්ද යාන්ත්‍රික වැඩපලේ යාන්ත්‍රික ඉංජිනේරු වෙත යොමු කර ඇත.
- ආ). ජාවන්ත පරිශ්‍රයේ ගොඩනැගිලි සියල්ලම විදේශ කටයුතු අමාත්‍යාංශයට පවරා ගැනීමට අමාත්‍ය මණ්ඩලය තීරණය කර ඇති බැවින් ශ්‍රී ලංකා මහවැලි අධිකාරිය හා වාරිමාර්ග හා ජල සම්පත් කළමනාකරණ අමාත්‍යාංශය කැබිනට් අනුකාරක සභාව වෙත විරෝධතා ගොණු කර ඇත. එහි තීරණය ලැබෙන තෙක් අදාළ පවරා ගැනීම අත් හිටුවා ඇති බවද කාරුණිකව දන්වමි.

4. 3. මෙහෙයුම් ක්‍රියාකාරකම්

- (අ). සංවර්ධනය නොකල හා බදු මුදල් නොගෙවූ සියලු ඉඩම් සම්බන්ධව කටයුතු කිරීම සඳහා හා බැහැර කල ඉඩම් සම්බන්ධව සවිස්තර වාර්තාවක් ලබා ගැනීම සඳහා කමිටුවක් පත් කර ඇත. එම කමිටු වාර්තාව ලද පසු රජයේ ඉඩම් ආඥා පණත අනුව කටයුතු කිරීමට සැලසුම් කර ඇත.
- (ආ). ආයෝජන ව්‍යාපෘති සඳහා ඉඩම් ලබා දීමේ දී අධ්‍යක්ෂ මණ්ඩලය විසින් අනුමත කල ක්‍රමවේදය අනුව කටයුතු කරයි. කලාපීය ඉඩම් පරිහරණ සැලසුමට අනුව ඉඩම් ලබා දීම සිදු කරනු ලබයි. මූලික පරීක්ෂණයට පෙර කලාපීය භෞතික සැලසුම් කමිටු නිර්දේශය ඒ සඳහා අනිවාර්ය වේ. ආයෝජන ව්‍යාපෘතියට අදාළ ඉඩම් ප්‍රමාණය නිදහස් කිරීම සිදු කරන අතර ඉඩම් බැහැර කිරීම රජයේ ඉඩම් ආඥා පණතට අනුකූලව සිදු කර ඇත. (අක්කර 50 ට අඩු ඉඩම් අධ්‍යක්ෂ මණ්ඩල අනුමැතිය හා විපය භාර අමාත්‍යතුමාගේ අනුමැතියට යටත්වද අක්කර 50 ට වැඩි ඉඩම් අමාත්‍ය මණ්ඩල අනුමැතියට යටත්වද නිදහස් කෙරේ.)

ආයෝජන ඉඩම් ලබා ගැනීමේ හැකියාව ඇති කලාප වල මහවැලි ඉඩම් සම්බන්ධ තොරතුරු මහවැලි වෙබ් අඩවියේ පල කිරීමට කටයුතු යොදා ඇති අතර ඉදිරිපත් වන ඉල්ලීම් ඇගයීම් කමිටුවක් මගින් ව්‍යාපෘතියේ ශක්‍යතාවය , ආයෝජකයාගේ ආයෝජන හැකියාව , රැකියා ජනනය හා ජාතික ආර්ථිකයට කරනු ලබන දායකත්වය ආදී කරුණු පදනම් කරගෙන ව්‍යාපෘති තෝරා ගැනීම සිදු කිරීමට කටයුතු කරනු ලබයි.

රජයේ ඉඩම් ආඥා පණත යටතේ දිප්ඝ කාලීන බදු ගිවිසුමකට එලඹීම සඳහා අවශ්‍යතාවයක් හෝ නිර්ණායකයන් සඳහන් කර නොමැති අතර රජයේ ඉඩම් ආඥා පණත යටතේ ඉඩම් බැහැර කිරීම සිදු කර දිප්ඝ කාලීන බදුකරය ආරම්භක අවස්ථාවේදීම ලබා දීම සිදු කල යුතු බැවින් ඒ අනුව කටයුතු කරනු ලැබේ.

(ඇ. ඇ ඉ) ඊ)

(අ) හි සඳහන් කමිටු වාර්තාව පදනම් කර ගනිමින් මෙම තත්වයන් නිවැරදි කිරීමට කඩිනමින් කටයුතු යොදනු ඇත.

4. 4 මතභේදයට තුඩු දෙන ගණුදෙනු

(අ). පිළිගනිමි.

ශ්‍රී ලංකා මහවැලි අධිකාරිය හා ලංකා විදුලි බල මණ්ඩලය මුල් වකවාණුවේදී එකම අමාත්‍යාංශයක් යටතේ පැවතුන අතර මේ පිළිබඳව ශ්‍රී ලංකා මහවැලි අධිකාරිය ආරම්භයේ සිටම කටයුතු කර නොමැති අතර මේ සම්බන්ධ ඉදිරි පියවර විපය භාර ගරු අමාත්‍යතුමා සමග සාකච්ඡා කර තීරණයක් ගැනීමට කටයුතු සැලසුම් කර ඇත.

ආ). අධික වර්ෂාව සහිත කාලසීමාවලදී මහවැලි ජලාශවල රැඳවුම් ධාරිතාව ඉක්මවන අවස්ථාවලදී අමතර ජලය පිටාර ගලයි. මේ හැරුණු කොට කෘෂිකාර්මික කටයුතු සඳහා ජලය අවශ්‍ය යම් යම් අවස්ථාවලදී හා විකල්ප විදුලි ජනන ක්‍රමයක් නොමැති අවස්ථාවලදී රටේ ජාතික අවශ්‍යතාවයන්ට විදුලිය නිපදවීම සඳහා ජලාශවල ජලය මුදා හැරීමට සිදු වන අතර එවැනි අවස්ථාවලදී පිටාර ගැලීම් සිදු වේ. ඉදිරියේදී මෙවැනි ජල හානි ද අවම වන සේ නව ව්‍යාපෘති අදාළ ස්ථානයන් වෙත යෝජනා කර ඉදිකිරීම් කටයුතු කරගෙන යනු ලැබේ.

4. 5. නිශ්ක්‍රීය හා ඌණ උපයෝජන වත්කම් .

අ). මෙම ගොඩනැගිලි පිළිබඳව 2016 වර්ෂයේ ස්ථාවර වත්කම් සත්‍යාපනයේදී තොරතුරු රැස් කර ඇති අතර ඒ අනුව රාජ්‍ය හා පළාත් රාජ්‍ය ආයතන වෙත නිශ්ක්‍රීය ගොඩනැගිලි භාරදීමට කටයුතු කරන බව කාරුණිකව දන්වමි. .

4. 6. . කොන්ත්‍රාත් ක්‍රියාවලිය

අ) මෙම කාර්යය මහවැලි සි කලාපයේ නේවාසික ව්‍යාපෘති කළමනාකාර කාර්යාලය මගින් ගොවි සංවිධාන හරහා වෙන වෙනම කොන්ත්‍රාත් ගිවිසුම් 05 ක් යටතේ ඉටු කිරීමට කටයුතු කිරීම අනුමත කල නොහැකි අතර ඉදිරියේදී එවැනි තත්වයන් ඇති නොවීමට අදාළ උපදෙස් ලබා දී ඇත. මෙම ඉදිකිරීම් වල ඒ ඒ කොන්ත්‍රාත්වලට ඇතුලත් වැඩ කොටස් වලින් කිහිපයක් නිම කර ඇති අතර කොන්ත්‍රාත් භාර ගොවි සංවිධානවල පැවති දුර්වලතා හේතුවෙන් එම කොන්ත්‍රාත්තු අවලංගු කිරීමට කටයුතු කර ඇත. නිම කර ඇති වැඩ කොටස් සඳහා මෙතෙක් ගෙවීම් කිරීමක් සිදු කර නොමැති බැවින් ප්‍රමාද ගාස්තුව ඒ තුලින් අයකර ගැනීමට හැකියාව පවතී..

මෙම ස්ථානයේ ගං ඉවුර ආරක්‍ෂා කිරීමට බැම්මක් ඉදි කිරීමේ අවශ්‍යතාවය මධ්‍යම පළාත් සභාව විසින් අමාත්‍ය මණ්ඩලයට ඉදිරිපත් කර අමාත්‍ය මණ්ඩල තීරණය අනුව ප්‍රමුඛතා පදනමින් එය ක්‍රියාත්මක කිරීම එවකට වාරිමාර්ග හා ජලසම්පත් කළමනාකරණ අමාත්‍යාංශය වෙත පවරා එම

අමාත්‍යාංශයේ ලේකම් විසින් ශ්‍රී ලංකා මහවැලි අධිකාරිය වෙත පවරා දී ඇත. අදාළ කාරණය අමාත්‍ය මණ්ඩලය වෙත යොමු කිරීම මධ්‍යම පළාතේ ඉංජිනේරු සේවා දෙපාර්තමේන්තුව විසින් පේරාදෙණිය විශ්ව විද්‍යාලයේ මේ පිළිබඳව දැනුමක් ඇති මහාචාර්යවරුන් දෙදෙනෙකු සමග සාකච්ඡා කර ව්‍යාපෘති වාර්තාවක්ද සකස් කිරීමෙන් පසුව සිදු කර තිබුණි. තවද එම අවධියේදී මධ්‍යම පළාත් ඉංජිනේරු සේවා දෙපාර්තමේන්තුව විසින් එම බැම්ම ඉදිකරන ස්ථානයේ මහවැලි ගඟ ඔස්සේ මධ්‍යම ඉංජිනේරු හා උපදේශන කාර්යාංශය ලවා පොළොව තුලට විදුමක් කර භූ විද්‍යා පරීක්ෂණ සිදු කර බැම්ම ඉදිකිරීම සැලසුම් සකස් කර ඇස්තමේන්තු සකස් කර තිබුණි.

ශ්‍රී ලංකා මහවැලි අධිකාරිය විසින් අදාළ සැලසුම් සකස් කිරීමට ප්‍රථම මධ්‍යම පළාතේ ඉංජිනේරු සේවා දෙපාර්තමේන්තුව විසින් මධ්‍යම ඉංජිනේරු හා උපදේශන කාර්යාංශය මගින් සිදු කර තිබූ භූ විද්‍යා පරීක්ෂණ අනුව බැම්ම ඉදිකරන ස්ථානයේ ගොඩබිම මතුපිට සිට මීටර් 12 සිට මීටර් 14 දක්වා ගැඹුරින් හුණුගල් (Marble) තට්ටුව ඇති බව හඳුනාගෙන ඇත. . ශ්‍රී ලංකා මහවැලි අධිකාරිය විසින් මෙම බැම්ම ඉදිකරන ස්ථානයේ පොළොව යට ගල් තට්ටුව නිශ්චය කිරීමට වෙනමම භූ විද්‍යා පරීක්ෂණ සිදු නොකරන ලද අතර මධ්‍යම ඉංජිනේරු උපදේශන කාර්යාංශයේ භූ විද්‍යා පරීක්ෂණ ප්‍රතිපල අනුව එම ස්ථානයේ පොළොව (ගොඩබිම) මතුපිට සිට මීටර් 14 ක් ගැඹුරින් හුණුගල් තට්ටුව පිහිටීම සලකා “ගේබියන් බැම්ම” ඉදිකිරීම සැලසුම් කර ඇත. එසේ වුවද, ඉදිකිරීම කිරීම සඳහා කැනීම් කිරීමේදී බැම්මෙහි එක් කෙළවරක මී. 20 ක පමණ දුරකට හැර එම භූ විද්‍යා පරීක්ෂණ මත වූ අපේක්ෂිත මට්ටමේ පාපාණ ස්ථරය නොතිබුණි. තවද බැම්මෙහි ඉහළ මට්ටම කලින් සැලසුම් කරන ලද මට්ටමට වඩා තවත් මීටර් 2 ක් පමණ ඉහළට ඔසවා ඉදිකර පළාත් පුස්තකාලය සහිත තොරතුරු සන්නිවේදන තාක්ෂණ මධ්‍යස්ථානය සහ පළාත් කජුමාන්ත අමාත්‍යාංශයේ ගොඩනැගිලි වල සිට බැම්මට ඇති සීමිත දුර ප්‍රමාණයෙන් කොටසක් (ගොඩනැගිලි අසල කොටස) බෑවුම් බිමක් නොවන සේ සමතලාවට ඉදිකිරීම වඩා යෝග්‍ය බැවින් එසේ ඉදිකිරීමට තීරණය කරන ලදී. මේ හේතුවෙන් බැම්මෙහි සැලසුම වෙනස් කිරීමට සිදු වූ අතර ඒ අනුව ඉදිකිරීම් කොන්ත්‍රාත්තුවෙහි මිල විවචනයක් (රුපියල් මිලියන 101. 265) සිදු වී ඇත.

බැම්මෙහි සැලසුම වෙනස් කිරීම හේතුවෙන් ඇති වූ ඉදිකිරීම් වැඩ ප්‍රමාණය අධික වීම හේතුවෙන්ද නැවත සැලසුම් කිරීම සඳහා කාලය ගතවීම හේතුවෙන්ද ඉදිකිරීම් කාලය තුළ අනපේක්ෂිතව ඇතිවූ වර්ෂාවන් හේතුවෙන්ද කොත්මලේ ජලාශයෙන් මහවැලි ගඟ ඔස්සේ විටින් විට පහළ ජලාශ වලට ජලය මුදා හැරීම කල යුතු බැවින්ද කොන්ත්‍රාත්තුවෙහි ඉදිකිරීම් කාලය දින 466 කින් වැඩි කිරීමට සිදු විය.

4. 7. වෙනත් ආයතන වෙත ලබා දුන් අධිකාරියේ සම්පත්

පිළිගනිමි.

4. 8. කාර්ය මණ්ඩල පරිපාලනය

අ) අයදුම්පත්‍ර කැඳවන අවස්ථාවේදී පුරප්පාඩු 04 ක් පැවතියද , බඳවා ගන්නා අවස්ථාවේදී පුරප්පාඩු 09 ක් තිබූ හෙයින් අධ්‍යක්ෂ මණ්ඩලයේ අනුමැතිය ඇතිව එම නව දෙනා බඳවා ගෙන ඇත.

ගිණුම් නිලධාරීන් නව දෙනෙක් හා කාර්මික සහකාරවරුන් 38 දෙනාද ඉහත ක්‍රියා පිළිවෙත අනුව බඳවා ගැනීම් සිදු කර ඇත.

ආ). පිළිගනීම්. මේ වන විට වසර 05 ඉක්මවූ නිලධාරීන් / සේවකයින් වැටුප් රහිත නිවාඩු මත පූර්ණකාලීනව නිදහස් කර ඇත.

ඇ) පිළිගනීම්. රජයේ වැටුප් ව්‍යුහය , සේවක සංඛ්‍යා සම්බන්ධව ප්‍රතිපත්තිය මත රාජ්‍ය සේවය හා අනෙකුත් ආයතන මෙන්ම ශ්‍රී ලංකා මහවැලි අධිකාරියේද සේවක සංඛ්‍යාව කළමනාකරණ සේවා දෙපාර්තමේන්තුවේ වකුලේඛ අංක 30 ට අදාළව ප්‍රතිව්‍යුහගත කරන ලදී. ඒ අනුව එයට සමගාමීව රාජ්‍ය පරිපාලන වකුලේඛ අංක 6 / 2006 ට අදාළව අනෙකුත් ආයතන මෙන් ශ්‍රී ලංකා මහවැලි අධිකාරියේද සේවක සංඛ්‍යාව කළමනාකරණ සේවා දෙපාර්තමේන්තුව විසින් 2011-08-22 දිනැති ලිපියෙන් හා සංශෝධනය කරන ලද සේවක සංඛ්‍යාව 2012-12-19 වන දිනැති ලිපියෙන් අනුමත කර ඇත. 2011-08-22 දිනැති ලිපියෙන් ලබා දී ඇති උපදෙස් හා විධි විධාන පරිදි අනුමත තනතුරුවලට අදාළ බඳවා ගැනීමේ පරිපාටිය සකස් කර අනුමත කර ගන්නා තෙක් නව බඳවා ගැනීම් , තනතුරු උසස්වීම් හා ශ්‍රේණිගත උසස්වීම් ලබා දිය නොහැකි බව දන්වා ඇත. ඒ අනුව 2013 වර්ෂය වන විට ශ්‍රී ලංකා මහවැලි අධිකාරියේ සේවක සංඛ්‍යාවට අදාළව බඳවා ගැනීමේ පරිපාටිය අනුමත කර අවසන්ව තිබුණද කළමනාකරණ සේවා දෙපාර්තමේන්තුවේ අංක DMS/G2/15/02(TEM) හා 2013-10-31 වන දිනැති ලිපියෙන් බඳවා ගැනීමේ පරිපාටිය අදාළ ආකෘති පත්‍ර භාවිතා කරමින් නැවත සංශෝධනය කර අනුමත කර ගන්නා ලෙස දන්වන ලදී.

රාජ්‍ය පරිපාලන වකුලේඛ අංක 25/2014 හා 25/2014 (1) අනුව ශ්‍රී ලංකා මහවැලි අධිකාරියේ කළමනාකරණ සහකාර (තාක්ෂණික නොවන) සේවා ගණයේ (MA 1-2) සිට ප්‍රථමික ශිල්පීය නොවන සේවා ගණය (PL-1) අඛණ්ඩව දින 180 ක සතුටුදායක සේවා කාලයක් සම්පූර්ණ කර ඇති සේවකයින්ට ස්ථිර පත්වීම් ලබා දෙන ලදී. ඒ අනුව ඊට අදාළ සේවක සංඛ්‍යාව කළමනාකරණ සේවා දෙපාර්තමේන්තුවෙන් අනුමත කර ගන්නා ලෙස දන්වා ඇති අතර , ඊට අදාළ ඉල්ලීම් ලිපිය

යොමු කිරීමෙන් පසු එම ලිපිය ලද බවට කළමනාකරණ සේවා දෙපාර්තමේන්තුවෙන් දන්වා ඇත. ටියුරු 97 ක් , බර යන්ත්‍ර ක්‍රියාකරු 68 ක් හා කාර්යාල කාර්ය සහායක 13 ක් ස්ථිර සේවයට බඳවා ගන්නා ලදී. ඒ අනුව මෙම තනතුරුවල ශ්‍රී ලංකා මහවැලි අධිකාරියට දැනට අනුමත සේවක සංඛ්‍යාවට අදාළව පැවති පුරප්පාඩු සඳහා සේවකයින් බඳවා ගන්නා ලදී.

එසේම පැරණි සේවක සංඛ්‍යාවට අනුව ආරක්ෂක නියාමක තනතුරු 762 ක් අනුමතව පැවතියද නව සේවක සංඛ්‍යාවට අනුව අනුමත තනතුරු සංඛ්‍යාව 450 ක් වේ. ඒ අනුව පැරණි සේවක සංඛ්‍යාවට අනුව බඳවා ගත් සේවකයින් දැනට සේවයේ යෙදී සිටින බැවින් මෙම තනතුරේ අතිරික්තයක් පෙන්නුම් කරනු ඇත. එසේ වුවද මහවැලි අධිකාරියේ වර්තමාන සංවර්ධන ව්‍යාපෘති සලකා බැලීමෙන් අනතුරුව ආරක්ෂක නියාමක තනතුරු සංඛ්‍යාව 450 සිට 650 දක්වා අනුමත කර දීම සඳහා කළමනාකරණ සේවා දෙපාර්තමේන්තුව සලකා බලමින් සිටින බවට දන්වමි.

තවද කළමනාකරණ සේවා දෙපාර්තමේන්තුවේ 2011-08-22 දිනැති ලිපියෙන් ලබා දෙන ලද උපදෙස් පරිදි කාර්යාල කාර්ය සහායක තනතුරට පහත සඳහන් සියළුම තනතුරු දරන්නන් අන්තර්ග්‍රහණය කල යුතු වේ.

- 01. කාර්යාල කාර්ය සහායක
- 02. කම්කරු
- 03. මුරකරු
- 04. විදුලි සෝපාන ක්‍රියාකරු
- 05. පණිවිඩකරු
- 06. පොත් බඳින්නා
- 07. කාර්යාල උපකරණ ක්‍රියාකරු

එබැවින් පැරණි සේවක සංඛ්‍යාවට අනුව උක්ත තනතුරුවල සේවක සංඛ්‍යාව වෙන වෙනම අනුමතව පැවති අතර , දැනට අනුමත සේවක සංඛ්‍යාවට අනුව කාර්යාල කාර්ය සහායක තනතුරු 452 ක් වේ. ඒ අනුව අතිරික්ත සේවකයින් පැරණි අනුමත සේවක සංඛ්‍යාවට අනුව බඳවා ගත් සේවකයින් වේ.

5. ගිණුම්කටයුතුභාවය හා යහපාලනය

5. 1. මූල්‍ය ප්‍රකාශන ඉදිරිපත් කිරීම. .

පිළිගනිමි.

2015 වර්ෂයේ ස්ථාවර වත්කම් ප්‍රත්‍යාගණනයක්ද සිදු කල බැවින් ප්‍රමාදයක් සිදු විය.

5. 2. සංයුක්ත සැලැස්ම.

}

5. 3. ක්‍රියාකාරී සැලැස්ම.

2014 වර්ෂයේ අවසානයේ ජාතික මැතිවරණයක් පැවැත්වීමට පැවති සුදානම හා 2015 ජනවාරි මුල් සතියේ පැවති ජනාධිපතිවරණ මැතිවරණයට සමගාමීව ආයතන ව්‍යුහය තුල සිදු වූ වෙනස්වීම් හේතුකොට ගෙන 2015 වර්ෂයේ ක්‍රියාකාරී සැලැස්ම සඳහා අධ්‍යක්ෂ මණ්ඩලයේ අනුමැතිය ලබා ගැනීමට නොහැකි විය.

2014 වර්ෂය අවසානයේදී මහින්ද වින්තනය මත පදනම්ව සකස්කරන ලද 2015 වර්ෂයට අදාල ක්‍රියාකාරී සැලැස්ම තව රජයේ දින 100 වැඩ සටහන හා පංචවිධ සැලැස්මට අනුව විටින් විට සංශෝධනය විය.

එමෙන්ම 2015 වර්ෂයේ දෙවන කාර්තුව දක්වා භාණ්ඩාගාරයෙන් මුදල් ප්‍රතිපාදන ප්‍රමාණාත්මකව නොලැබීම හා 2015 අගෝස්තු මස මහ මැතිවරණයෙන් පසු ශ්‍රී ලංකා මහවැලි අධිකාරියේ අධ්‍යක්ෂ මණ්ඩලය හා අමාත්‍යාංශය වෙතස්වීම නිසා 2015 වර්ෂයට අදාළ මුළු ක්‍රියාකාරී සැලැස්ම තව දුරටත් සංශෝධනය විය.

එසේ වුවද 2015 සංශෝධිත ක්‍රියාකාරී සැලැස්ම මූල්‍ය වර්ෂ අවසාන වීමට ප්‍රථම සකස් කළ අතර ඊට අදාළ කාර්ය සාධන වාර්තාව 2016 පෙබරවාරි මාසයේදී සකස් කර එහි පිටපතක් රජයේ විගණන අංශය වෙත ඉදිරිපත් කරන ලදී. එහෙත් 2015 සංශෝධිත ක්‍රියාකාරී සැලැස්ම සඳහා අධ්‍යක්ෂ මණ්ඩල අනුමැතිය ලබා ගැනීම අතපසු වී ඇත. එහෙත් 2016-06-30 දින ඒ සඳහා අධ්‍යක්ෂ මණ්ඩල අනුමැතිය ලබා ගෙන ඇත.

එබැවින් 2015 වර්ෂයේ සංශෝධිත ක්‍රියාකාරී සැලැස්ම 2015 වර්ෂයේ කාර්ය සාධනයන්ට අනුකූලව සකස් නොකළ බව අවධාරනය කරන අතර අදාළ වර්ෂයේදී ප්‍රගතිය 92 % ක ප්‍රතිශතයක් පමණක් බවද සිහිපත් කරමි. එහෙත් 2015 වර්ෂයේ කාර්ය සාධනයට අනුකූලව සංශෝධිත ක්‍රියාකාරී සැලැස්ම සකස් කලේනම් අදාළ වර්ෂයේ ප්‍රගතිය 100% විය යුතුව තිබුණු බවද වැඩිදුරටත් පෙන්වා දෙමි.

5. 4. අභ්‍යන්තර විගණනය

අ). දැනට අධ්‍යක්ෂ (අභ්‍යන්තර විගණන) තනතුර සඳහා වැඩ බැලීමේ පදනම මත නිලධාරිනියක පත් කර ඇත.

ආ). ශ්‍රී ලංකා මහවැලි අධිකාරිය 1979 ආරම්භ වූ අතර , වසර 30 කින් අවසන් කිරීමට සැලසුම් කළ මහවැලි ව්‍යාපාරය වසර 06 කින් කඩිනමින් අවසන් කිරීම සැලසුම් කිරීමේදී අදාළ සේවක සංඛ්‍යාව එම වකවාණුවේදී අනුමත කර ඇත. අදාළ කටයුතු ඉටු කිරීමෙන් පසු 1984-04-30 වන දින ප්‍රතිව්‍යුහගත කිරීම් කටයුතු සිදු කර ඇති අතර 2011-08-22 වන දින ඊට අදාළ සේවක සංඛ්‍යාව කළමනාකරණ සේවා දෙපාර්තමේන්තුවෙන් අනුමත කර එවා ඇත. ඒ අනුව සියළුම සේවා සණයන් වල නිලධාරීන් / සේවකයින් සංඛ්‍යාව ශ්‍රී ලංකා මහවැලි අධිකාරියේ දැක්ම හා මෙහෙවර අනුව සංශෝධනය කර ඇති බව දන්වමි.

ඒ අනුව අභ්‍යන්තර විගණන අංශයේ තනතුරු පුරප්පාඩු පිරවීමට මේ වන විට කටයුතු කර ඇති අතර අනෙක් තනතුරු පුරප්පාඩු සඳහා ඉදිරියේදී කැඳවීම් කරනු ඇත.

අධිකාරියේ සංවර්ධන ව්‍යාපෘති රාශියක් අලුතින් ආරම්භ කර ඇති බැවින් ඊට සරිලන පරිදි අධිකාරියේ සංවිධාන ව්‍යුහය ප්‍රතිසංවිධානය කරන ලෙස විපය භාර අමාත්‍යතුමන්ගේ උපදෙස් පරිදි ශ්‍රී ලංකා සංවර්ධන පරිපාලන ආයතනය වෙත මේ වන විට භාර දී ඇත. ඒ අනුව මේ වන විට අදාළ කටයුතු ආරම්භ කර ඇති බැවින් අභ්‍යන්තර

විගණන අංශයේ කාර්ය මණ්ඩලය සම්බන්ධයෙන් තීරණයක් ගැනීමට අවස්ථාව සැලසෙනු ඇත.

5. 5. අයවැය ලේඛනමය පාලනය

අ). ප්‍රමාදයක් සිදු වූ බව පිළිගනිමි.

ආ). පිළිගනිමි .

විශේෂයෙන්ම 2017 වර්ෂයේ සිට අයවැය ලේඛනය පාලන උපක්‍රමයක් ලෙසට යොදාගැනීම කෙරෙහි විශේෂ අවධානය යොමු කර ඇත.

5. 6. නොවිසඳී ඇති විගණන ජේද.

අ). ශ්‍රී ලංකා මහවැලි අධිකාරිය යටතේ පාලනය හා නඩත්තු වන ප්‍රධාන ජලාශ මගින් විදුලිය නිපදවීම සඳහා අවශ්‍ය වන ජලය , විදුලි බල මණ්ඩලය මගින් ලබා ගන්නා අතර මේ සම්බන්ධව මහවැලි අධිකාරිය ආරම්භයේ සිට සාකච්ඡාවට ලක් වූ කරුණකි. අමාත්‍යාංශ දෙකෙහි අමාත්‍යවරුන් හරහා ප්‍රතිපත්තිමය තීරණයක් ගත යුතුව ඇතත් විදුලි බල මණ්ඩලය විසින් අප ආයතනයට සපයන විදුලිය වෙනුවෙන් බිල්පත් ඉදිරිපත් කිරීමේදී විදුලි පාරිභෝගිකයකු ලෙස එම බිල්පත් ගෙවීම අපගේ වගකීමක් වේ. විදුලිය නිපදවීම සඳහා ලබා දෙන ජලය වෙනුවෙන් යම් මිලක් ලබා ගැනීමට උත්සාහ කිරීමේදී එම මුදල ලැබුණත් එය ඒකාබද්ධ අරමුදලට බැර වන බැවින් ශ්‍රී ලංකා මහවැලි අධිකාරියේ වියදම් සඳහා මහා භාණ්ඩාගාරයෙන් (වැටුප් ගෙවීම සඳහා පමණි) මුදල් ලබා දෙන බැවින් විශේෂ මිලක් ලබා ගැනීම අවශ්‍ය නොවන බවට මතයක් ඇත. .

(ආ). මහවැලි ජලාශ ආශ්‍රිත රක්ෂිතවල අතවසර පදංචිකරුවන් ඉවත් කිරීම සඳහා රජයේ ඉඩම් සන්නිකය ආපසු ගැනීමේ පනත යටතේ නඩු පැවරීමට කටයුතු කර ඇත. ඒ අනුව අතවසර කරුවන් 142 දෙනෙක් සඳහා අස් කිරීමේ දැන්වීම් නිකුත් කර ඇති අතර ඉන් 56 දෙනෙකු සඳහා අධිකරණ ක්‍රියාමාර්ග ගැනීමට කටයුතු කර ඇත.

ඇ). පිළිගනිමි .

අතපසුවීමක් සිදු වී ඇත. ඉදිරියේදී අදාළ ක්‍රියාමාර්ග ගැනීමට සටහන් කර ගනිමි.

ඈ). නීත්‍යානුකූල ලියවිල්ලක් නොමැතිව රජයේ ඉඩම් භුක්ති විඳින පුද්ගලයින් ඉඩම් කවච්චිවලට කැඳවා සුදුසුකම් පරීක්ෂා කර නීත්‍යානුකූලව එම ඉඩම් ලබාදීමේ කටයුතු මේ වන විට සිදු කරමින් පවතී. ඒ අනුව 2016-10-31 දින වන විට ඉඩම් කවච්චි මගින් තෝරාගනු ලැබූ පුද්ගලයින්ගේ සංඛ්‍යාව පහත පරිදි වේ.

පනත	පුද්ගලයන් සංඛ්‍යාව
ඉඩම් සංවර්ධන ආඥා පනත	8839
රජයේ ඉඩම් ආඥා පනත	929
එකතුව	9768

6. පද්ධති හා පාලන .

පද්ධති හා පාලන දුර්වලතා මග හරවා ගැනීම හා ඒ සඳහා ක්‍රියා කල යුතු අංශ සම්බන්ධයෙන් විශේෂ අවධානය යොමු කර කටයුතු කිරීමට අවශ්‍ය විධි විධාන හා ක්‍රියාමාර්ග ගැනීමට කටයුතු කරමි.



එස්. එම්. ගෝඨාභය ජයරත්න
අධ්‍යක්ෂ ජනරාල්
ශ්‍රී ලංකා මහවැලි අධිකාරිය

**ශ්‍රී ලංකා මහවැලි අධිකාරියේ
කාර්යසාධන වාර්තාව
ආයෝජන සැලැස්ම
2015**

ශ්‍රී ලංකා මහවැලි අධිකාරිය

2015 කාර්යසාධනය හා 2016 ආයෝජන සැලැස්ම

වර්තමාන ජාතික සංවර්ධන සැලැස්ම යටතේ අපේක්ෂා කෙරෙන වාරිමාර්ග ,කෘෂිකර්ම හා ග්‍රාමීය සංවර්ධන ඉලක්කයන් සපුරාගැනීමේලා මහවැලි සංවර්ධන වැඩ සටහන දශක හතරක් පුරාවට අති විශේෂ දායකත්වයක් දෙනු ලබයි.

මහවැලි ව්‍යාපාරයේ යටතේ වන විශාල ජලාශ හා අනෙකුත් ඉදි කරන ලද වාරිමාර්ග යටිතල පහසුකම් කාර්යක්ෂමව පවත්වාගෙන යාමට අවශ්‍ය මෙහෙයුම් හා නඩත්තු කටයුතු සිදු කිරීම, මහවැලි ප්‍රදේශයන්හි කෘෂිකාර්මික නිෂ්පාදන කලාපීය ආර්ථිකය හා සාමාජීය සංවර්ධනය ඉහළ නැංවීම හා මහවැලි මහ සැලැස්ම යටතේ යෝජිත ව්‍යාපෘතීන්හි සියලු සංවර්ධන කටයුතු සම්පූර්ණ කර ශ්‍රී ලංකාවේ වියළි කලාපයේ සශ්‍රීකත්වය උදෙසා වාරි ජලය සුරක්ෂිත කිරීම පදනම් කොටගෙන ශ්‍රී ලංකා මහවැලි අධිකාරියේ වර්තමාන ක්‍රියාත්මක සැලසුම් ප්‍රමුඛ වශයෙන් සකස් වී ඇත.

ජාතික වාරි ප්‍රතිපත්තිය ප්‍රකාරව (1) ජල සම්පත් සංවර්ධනය හා කළමනාකරණය (2)වාරි යටිතල පහසුකම් වැඩි දියුණු කිරීම හා නවීකරණය (3)ජල පෝෂක ප්‍රදේශ කළමනාකරණය (4)ආයතන ප්‍රතිසංවිධානය හා (5) පර්යේෂණ හා සංවර්ධනය යන ඉලක්කයන් 5 සාක්ෂාත් කර ගැනීමට අපේක්ෂා කරයි. එම ප්‍රතිපත්ති මාර්ගෝපදේශ මත පදනම්ව පසුගිය දශක තුනක් පුරාවට පැවතුනු අර්බුදකාරී වාතාවරණය හේතුවෙන් සංවර්ධන කටයුතු අඩාලව පැවතුනු උතුරු නැගෙනහිර ප්‍රදේශයන් සංවර්ධනය කර කෘෂි ආර්ථික පුනර්ජීවනයක් ඇති කිරීම කෙරෙහි ශ්‍රී ලංකා මහවැලි අධිකාරිය අවධානය යොමු කිරීම අවශ්‍ය වේ .මේ යටතේ උතුරු මැද පළාත් ස්වාභාවික ඇල, මාදුරුඔය දකුණු ඉවුර ,කාලිංග නුවර-අංගමැඩිල්ල පොම්පාගාර සංකීර්ණය වැනි වාරිමාර්ග හා සංවර්ධන ව්‍යාපෘතීන්වල සැලසුම්කරණ කටයුතු සිදු කරන අතර අති විශාල ප්‍රමාණයක් වූ ග්‍රාමීය ජනතාවගේ තිරසාර රැකියා අවස්ථා තහවුරු කරන අතරම රටේ කෘෂි කර්මාන්තයට හා ආහාර සුරක්ෂිතතාවට දායක වන මොරගහකන්ද/කළුගඟ සංවර්ධන ව්‍යාපෘතිය, උමාඔය සංවර්ධන ව්‍යාපෘතිය, වැලිඔය ඒකාබද්ධ සංවර්ධන ව්‍යාපෘතිය-එල් කලාපය, රිදීමාලියද්ද ඒකාබද්ධ සංවර්ධන ව්‍යාපෘතිය, මහවැලි ඒකාබද්ධ ව්‍යාපෘතිය-බී කලාපය සහ මාදුරුඔය ගංගාඉවුරු සංවර්ධන ව්‍යාපෘතිය වැනි ව්‍යාපෘතීන්ද සිදු කෙරෙමින් පවතී.

මහවැලි බහුකාර්ය සංවර්ධන ව්‍යාපාරයෙන් කොටසක් සම්පූර්ණ කර සිටියද එමගින් ප්‍රතිලාභ රැසක් ජාතික සමෘද්ධිය උදෙසා ලබා දී තිබේ .සංවිධිත වාරි කළමනාකරණය, වඩාත් පිළිගත් කෘෂිකාර්මික ව්‍යාප්ති සේවාවන්, එලදායීතාව ඉහළදැමීම මගින් තිරසාර ලෙස රටේ ආහාර නිෂ්පාදනය වැඩිකිරීම සහ ජාතික විදුලිබල පද්ධතියට ජල විදුලිය සැපයීම හරහා විශාල ප්‍රතිලාභ ලබාදීමට දායක වේ. සමතුලිත ප්‍රාදේශීය සංවර්ධනයක් ඇති කිරීම සඳහා මෙරට ග්‍රාමීය ප්‍රදේශවල සැලකිය යුතු ප්‍රමාණයක

සම්පත් ඒකරාශී කිරීම අත්‍යවශ්‍ය බැවින් අවශ්‍ය ග්‍රාමීය යටිතල පහසුකම් සංවර්ධනය මඟවැලි සංවර්ධන වැඩසටහනේ තවත් එක් ප්‍රධාන කාර්යයක් වේ. නව අදායම් මාර්ග විවර කරදීම හා වියළි කලාපීය ග්‍රාමීය ප්‍රජාවගේ ව්‍යවසායකත්ව හැකියාව ශක්තිමත් කිරීම තුළින් ග්‍රාමීය ගෘහ ආර්ථිකයේ සැලකිය යුතු වර්ධනය තහවුරු කරමින් විශ්වාසයක් ගොඩනැගීමට මෙම ජාතික වැඩසටහනට හැකි වී ඇත. මෙම වැඩසටහන යටතේ යෝජිත ව්‍යාපෘති මගින් මඟවැලි ගහ හා ඒ ආශ්‍රිත ගංහා දෝණිවල භාවිතයට නොගත් ජල සම්පත් භාවිතයට ගැනීමට අපේක්ෂා කරයි.

මඟවැලි සංවර්ධන මහ සැලැස්ම යටතේ දක්වා ඇති මඟවැලි කලාප 13 කින් කෘෂිකාර්මික කටයුතු සඳහා සංවර්ධනය කිරීමට අපේක්ෂිත මුළු ඉඩම් ප්‍රමාණය හෙක්ටයාර් 365,000 . ක් පමණ වේ . මඟවැලි ජලය බහුකාර්ය සංවර්ධනයට යොදා ගැනීම සඳහා ජල විදුලි බලාගාර සහිත ජලාශ ස්ථාපනය කිරීම , වාරි පද්ධතිය ,අවශ්‍ය සමාජීය ආර්ථික යටිතල පහසුකම් සහිතව මිනිසුන් පදිංචි කරවීම තුළින් කෘෂිකාර්මික ඉඩම් සංවර්ධනය මෙයට ඇතුළත් වේ. මෙම යෝජිත සංවර්ධනය වැඩිපිළිවෙල වියළි කලාපයේ 58% ක ප්‍රමාණයක් ආවරණය කරන අතර එමගින් ජාතික ජල විදුලිපල උත්පාදනයට වැදගත් දායකත්වයක් ලබා දේ.

කෘෂිකර්ම දෙපාරතමේන්තුවේ දත්තවලට අනුව ශ්‍රී ලංකා මඟවැලි අධිකාරිය රටේ කෘෂිකාර්මික නිෂ්පාදනය හා සංවර්ධනය කෙරෙහි විශාල දායකත්වයක් දක්වයි .2015 වර්ෂයේදී වී නිෂ්පාදනය 22%ට වඩා වැඩියෙන්ද සෝයා 81%ක් ද මුං ඇට 7%ක්ද සහ මිරිස් නිෂ්පාදනය 19%ක් ද ලෙස ජාතික නිෂ්පාදනයට දායකත්වය ලබාදෙයි.

1. 2015 වර්ෂය තුළදී සිදු කරන ලද සංවර්ධන කටයුතු

1.1 සමස්ත මූල්‍ය ප්‍රගතිය

මඟවැලි සංවර්ධන විශේෂ ආධාර සැපයීම් ව්‍යාපෘති ඇතුළුව 2015 වර්ෂය සඳහා ලැබුණු මුළු ප්‍රාග්ධන අයවැය ප්‍රතිපාදන)සංශෝධිත (රු.මි28,281.64.ක් වන අතර 2015 වර්ෂයේ මූල්‍ය ප්‍රගතිය පහත දක්වා ඇත .

රු.මි.

විස්තරය	අයවැය ප්‍රතිපාදන	නිදහස් කරන ලද මුදල (2015 දෙසැම්බර් අවසානය දක්වා)	වියදම (2015 දෙසැම්බර් අවසානය දක්වා)
මඟවැලි ව්‍යාපෘති	27,406.64	21,921.29	21,701.71
මඟවැලි ඒකාබද්ධ ව්‍යාපෘතිය	500.00	475.00	424.86
බී කලාපයේ මාදුරුඔය ගංහා ඉවුරු සංවර්ධන ව්‍යාපෘතිය	235.00	271.00	223.07

රිදීමාලියද්ද ඒකාබද්ධ සංවර්ධන ව්‍යාපෘතිය	140.00	140.00	129.41
වැලිඔය ඒකාබද්ධ සංවර්ධන ව්‍යාපෘතිය - L කලාපය	440.00	440.00	439.88
මහවැලි ගැටඹේ හං ඉවුර ආරක්ෂාකිරීමේ වැඩසටහන	60.00	60.00	53.20
හදිසි යටිතල පහසුකම් ප්‍රතිසංස්කරණය ඇතුළු විශාල හා මධ්‍යම වාරිමාර්ග ව්‍යාපෘති ප්‍රතිසංස්කරණය කිරීම	150.00	145.00	91.07
* මොරගහකන්ද කළු ගඟ සංවර්ධන ව්‍යාපෘතිය	11,000.00	10,757.25	10,707.19
* වේලි ආරක්ෂණ හා ජල සම්පත් සැලසුම් ව්‍යාපෘතිය සඳහා අතිරේක අරමුදල් සැපයීම	955.00	869.93	869.93
* උමා ඔය බහු කාර්ය සංවර්ධන ව්‍යාපෘතිය	13,334.64	8,173.11	8,173.11
** කාලගුණික අවබලපෑම් අවම කිරීමේ ව්‍යාපෘතිය (මහවැලි කොටස)	592.00	590.00	590.00
පරිපාලනය හා නඩත්තු	875.00	825.00	854.66
එකතුව	28,281.64	22,746.29	22,556.37

* මෙම ව්‍යාපෘතීන් මහවැලි සංවර්ධන ප්‍රදේශවල ක්‍රියාවට නැංවෙන අතර මහවැලි සංවර්ධන හා පරිසර අමාත්‍යාංශය මගින් අධීක්ෂණය කරනු ලැබේ. මෙම ව්‍යාපෘතීන් අවසන් කළ පසුව ඒවා ශ්‍රී ලංකා මහවැලි අධිකාරිය වෙත භාර දෙනු ඇත.

** මෙම ව්‍යාපෘතිය වාරි මාර්ග හා ජල සම්පත් කළමනාකරණ අමාත්‍යාංශය යටතේ ක්‍රියාත්මක කරනු ලබන අතර මහවැලි ප්‍රදේශවල කොටස් වශයෙන් ක්‍රියාත්මක වේ.

1.2 මහවැලි ව්‍යාපෘති

1.2.1. මහවැලි ඒකාබද්ධ ව්‍යාපෘතිය

මහවැලි ඒකාබද්ධ ව්‍යාපෘතිය 2007 වර්ෂයේ දී වාරි ජලය සුරක්ෂිත කර කෘෂි ආර්ථිකය නැංවීම හරහා මාදුරුඔය වම් ඉවුර ප්‍රදේශයේ වෙසෙන ග්‍රාමීය ප්‍රජාවගේ ආර්ථිකය සංවර්ධනය කිරීම අරමුණු කර ආරම්භ කරන ලදී .මෙම ව්‍යාපෘතියට (අ) වාරිමාර්ග පද්ධති ප්‍රතිසංස්කරණ කටයුතු යටතේ කි . මී 52 .ක් වන ප්‍රධාන ඇල ,කි .මී 65 .ක් වන ශාඛා ඇලවල් ,කි .මී 459 .ක් වන බෙදාහැරීමේ ඇලවල්, කි .මී1 ., 138ක් වන කෙත් ඇලවල්, කි .මී 54 .ක් වන පරිවහන ඇලවල්, කි .මී 80 .ක් වන මෙහෙයුම් හා නඩත්තු මාර්ග හා කුඩා වැව් ප්‍රතිසංස්කරණ කටයුතු ඇතුළුව ජල කළමනාකරණය සඳහා මාදුරුඔය වම් ඉවුරේ 1986 – 1981 කාලය තුළ ඉදිකරන ලද වාරිමාර්ග ජාලය ප්‍රතිසංස්කරණය කිරීම)ආ (ග්‍රාමීය ස්වයං ආධාරක ව්‍යාපෘති යටතේ ගොඩනගන ලද තෝරාගත් ජල සැලසුම් සේවා විධිමත් කර ප්‍රවර්ධනය කිරීම) ඇ (කෘෂිකාර්මික සංවර්ධනය උපකාරී වීම හා ගොවි සංවිධාන ශක්තිමත් කිරීම

මෙන්ම (ඇ) පාරිසරික සංරක්ෂණ වැඩසටහන් ක්‍රියාත්මක කිරීම ඇතුළත් වේ. මෙම ව්‍යාපෘතියේ මුළු ඇස්තමේන්තු ගත පිරිවැය (සංශෝධිත) රු.මි. 4,910ක් වේ.

2015 වර්ෂය සඳහා මූල්‍ය ප්‍රතිපාදන (සංශෝධිත) රු.මි. 500ක් වන අතර 2015 වර්ෂය තුළදී රු.මි. 424.85භාවිත කර ඇත .2015 වර්ෂය තුළ බෙදුම් ඇල කි .මී 5 .ක් ද, බෙදුම් ඇලනිර්මිත 06ක් ප්‍රතිසංස්කරණය කරන ලද අතර කෙත් ඇලවල් කි .මී .45.8 ක් හා පරිවහන ඇලවල් කි.මී. 38 ප්‍රතිසංස්කරණ යකර නවීකරණය කර ඇත. විජයභාපුර මහවැලි ග්‍රාමීය පුහුණු මධ්‍යස්ථානයේ ජල සැපයුම් ව්‍යාපෘතියේ ඉදිකිරීම් කටයුතු ද අවසන් කර ඇත. තවද 2015 වර්ෂය තුළදී මෙම ව්‍යාපෘතිය යටතේ අරලගන්විල ගොවිපලේ සංවර්ධන කටයුතු සඳහාද මූල්‍ය ප්‍රතිපාදන ලබාදී ඇත.



මහවැලි ඒකාබද්ධ ව්‍යාපෘතිය

1.2.2 බී කලාපයේ මාදුරුමය දකුණු ඉවුරු සංවර්ධන ව්‍යාපෘතිය

මහවැලිතැන්න ඒකකය හා මල්වැන්න ඒකක පොලොන්නරුව හා මඩකලපුව දිස්ත්‍රික්කවලට අයත් මහවැලි බී කලාපයේ සිංහපුර කොට්ඨාසයේ ඉහළ කොටසේ පිහිටා ඇත. එම ප්‍රදේශය තුළ පැතිර පැවති අර්බුදකාරී වාතාවරණය හේතුවෙන් එම ප්‍රදේශයේ විසූ බොහෝ නිවැසියන් අභ්‍යන්තරික වශයෙන් අවතැන් වූහ. එහි ප්‍රතිඵලයක් වශයෙන් එසේ අවතැන් වූ 1200 කට අධික පුද්ගලයින් සංඛ්‍යාවක් ශ්‍රී ලංකා මහවැලි අධිකාරිය විසින් ඔවුන්ගේ මුල් පදිංචි ස්ථාන කරා නැවත හරවා යවා ඇත. පැවති අර්බුදකාරී වාතාවරණයෙන් අනතුරුව 2014 වර්ෂයේ මෙම ව්‍යාපෘතිය යටතේ නැවත පදිංචිකිරීමේ හා ප්‍රතිසංස්කරණ කටයුතු ආරම්භ කෙරිණ.

එහෙත් සාමය උදාවීමත් සමග නැවත පදිංචි කිරීම සහ වාරිමාර්ග පුනරුත්ථාපන කටයුතු ආරම්භ කළ අතර ව්‍යාපෘතිය හරහා පවුල් 859 ක් වාරි ඉඩම් ලබාදෙමින් සිංහපුර කොට්ඨාසයේ මල්වැන්න හා මහවැලිතැන්න ඉතිරි කෘෂි සංවර්ධන කටයුතු ආරම්භ කෙරිණ. මෙහිදී සිංහපුර කොටසේ මහවැලිතැන්න හා මල්වැන්න ඒකකවල ගෙවතු ඉඩම් 859ක් හා වාරි ඉඩම් 859 සංවර්ධනය සංවර්ධනය කිරීමට යෝජනා විය . ව්‍යාපෘතියේ ප්‍රධාන කාර්යයන් වශයෙන් (අ) පවුල් 859 ක් සිංහපුර කොටසේ නැවත පදිංචි කිරීම හා පදිංචිය ස්ථාපිත කිරීම (ආ) හෙක්ටයාර 521ක් පමණ වූ දැනට පවත්නා වාරි පදනම් වූ කෘෂිකර්මාන්තය සඳහා සංවර්ධනය කිරීම (ඇ) හෙක්ටයාර 174ක් වූ ගෙවතු ඉඩම් සංවර්ධනය සහ)ඇ(මහවැලිතැන්න වැව හා වාරි පද්ධතිය ඉදි කිරීම දක්වා ඇත. ව්‍යාපෘතියේ මුලු ඇස්තමේන්තුගත පිරිවැය රු.මි935 ..49 කි.

2015 වර්ෂය සඳහා මූල්‍ය ප්‍රතිපාදන (සංශෝධිත) රු.මි235 .ක් වන අතර ඉන් රු.මි .223.07 වියදම් කර ඇත. වර්ෂය තුළදී හෙක්ටයාර 65ක කැලෑ එළි කිරීම් සහ රළු මට්ටම් කිරීමේ වැඩ කටයුතු මෙන්ම පරිවහන ඇල කි.මි 3.62 ක් හා බෙදුම් ඇල කි.මි 2.9 ක් ඉදි කිරීම් ද අවසන් කර ඇත . එමෙන්ම බහුකාර්ය ගොඩනැගිලි 4ක් හා කි.මි. 15 මාර්ග ඉදිකිරීමේ කටයුතු ද අවසන් කර ඇත.

1.2.3 රිදීමාලියද්ද ඒකාබද්ධ සංවර්ධන ව්‍යාපෘතිය

ජනලේඛන හා සංඛ්‍යාලේඛන දෙපාර්තමේන්තුව විසින් සිදු කරන ලද ගෘහස්ථ ආදායම් හා වියදම් සමීක්ෂණයට අනුව රිදීමාලියද්ද ප්‍රාදේශීය ලේකම් කොට්ඨාසය ඉතා දුර බැහැර පිහිටි මෙන්ම වඩාත් දිරිද්‍රාවයෙන් යුත් ප්‍රාදේශීය ලේකම් කොට්ඨාසයක් වශයෙන් හඳුනාගෙන ඇත. එබැවින් ඉහත ප්‍රදේශය සංවර්ධනය කිරීමේ අරමුණින් 2012 වර්ෂයේදී ශ්‍රී ලංකා මහවැලි අධිකාරිය විසින් පස් අවුරුදු ආයෝජන සැලැස්මක් සකස් කරන ලදී. මෙම ප්‍රදේශයේ යටිතල පහසුකම් වැඩිදියුණු කිරීම හා ශ්‍රී ලංකා මහවැලි අධිකාරිය විසින් පදිංචි කරවූවන් සඳහා කෘෂිකර්මය මත පදනම් වූ ඵලදායී මෙන්ම තිරසාර ආර්ථික ප්‍රවේශයන් විවර කරදීම මෙම ව්‍යාපෘතියේ මූලික අරමුණු විය. මේ යටතේ (අ) වාණිජ බෝග නිෂ්පාදනය වැඩිදියුණු කිරීම (ආ) පශු සම්පත් සංවර්ධනය (ඇ) ව්‍යවසායකත්ව සංවර්ධනය කෙරෙහි මූලික ලෙස අවධානය යොමු කෙරේ . ව්‍යාපෘතිය සඳහා මුළු ඇස්තමේන්තුගත පිරිවැය රු.මි. 1,100 කි.

2015 වර්ෂය සඳහා මූල්‍ය ප්‍රතිපාදන (සංශෝධිත) රු.මි 140 .ක් වන අතර 2015 දෙසැම්බර් මස අවසාන වන විට ඉන් රු.මි .129.40 වියදම් කිරීමට හැකි වී ඇත. මෙහි වෙසෙන ප්‍රජාවගේ ජීවන තත්ත්වය ඉහළ නංවන අතරම 2015 වර්ෂය තුළදී පවුල් 166 ක් සඳහා සනීපාරක්ෂක පහසුකම් සැපයීමට හැකියාව ලැබී ඇත. පොදු යටිතල පහසුකම් සංවර්ධනය යටතේ මාර්ග කි.මි. 6.2 ක්, පොදු ගොඩනැගිලි 07 ක් (ප්‍රජා ශාලා, පාසල් ගොඩනැගිලි, වෛද්‍ය මධ්‍යස්ථාන හා නිල නිවාස ආදිය) මෙන්ම ජල සැපයුම් ව්‍යාපෘති 03ක් ද ඉදිකර ඇත. මීට අමතරව පානීය ලීං 40 ක් සහ කෘෂි ලීං 15 ක් ඉදි කිරීමද 2015 වර්ෂය තුළදී අවසන් කර ඇත. එමෙන්ම ව්‍යාපෘති ප්‍රදේශය තුළ වෙසෙන 5000 ටත් වඩා වැඩි ප්‍රමාණයක් වූ ජනතාවගේ දක්ෂතාවන් හා හැකියාවන් ඉහළ නැංවීම සඳහා විවිධ විෂයයන් ඔස්සේ පුහුණු වැඩසටහන් 105 ක් පවත්වා ඇත.



රිදීමාලියද්ද ඒකාබද්ධ සංවර්ධන ව්‍යාපෘතිය

1.2.4 වැලිමය ඒකාබද්ධ සංවර්ධන ව්‍යාපෘතිය - L කලාපය

මෙම ව්‍යාපෘතිය අනුරාධපුරය, වවුනියා, ත්‍රිකුණාමලය හා මූලිනිවු යන දිස්ත්‍රික්කවලට අයත් හෙක්ටයාර 62,000 කට වඩා වැඩි භූමි ප්‍රමාණයක පැතිර පවත්නා මහවැලි එල් කලාපයේ සංවර්ධන කටයුතු ක්‍රියාවට නැංවීම කෙරෙහි අවධානය යොමු කරයි. ව්‍යාපෘති ප්‍රදේශය කලාප 09 කින් සමන්විත වන අතර 1981 වර්ෂයේදී පවුල් 3,100 පදිංචිකරවමින් 4 සහ 5 කලාප කලාපවල මූලික යටිතල පහසුකම් සැපයීම සම්පූර්ණ කර ඇත. 1980 මැද භාගයේ සිට නැගෙනහිර පළාතේ පැතිරී තිබූ අනාරක්ෂිත තත්ත්වය හේතුවෙන් ව්‍යාපෘති ප්‍රදේශයේ සංවර්ධන කටයුතු සිදු කිරීමට නොහැකි විය.

ප්‍රදේශයේ ජීවත් වන ජනතාවට දැඩි ලෙස බලපාන අයුරින් ග්‍රාමීය වැව්, වාරි පද්ධතිය, මාර්ග ජාලය මෙන්ම පොදු ගොඩනැගිලි ද ත්‍රස්තවාදී කටයුතු හේතුවෙන් දැඩි ලෙස හානියට පත් විය. මෙම කරුණු හේතු කොට ගෙන ඉහත ව්‍යාපෘතිය මගින් (අ) පවුල් 6,900 ක් පමණ නැවත පදිංචි කරවීම හා (ආ) එම ප්‍රදේශයේ යටිතල පහසුකම් ප්‍රතිසංස්කරණය කිරීම රු.මි. 3,957 ක ඇස්තමේන්තුගත පිරිවැයක් දරා සිදු කිරීමට සැලසුම් කරන ලදී.

මෙම ව්‍යාපෘතියට 2015 වර්ෂය සඳහා මූල්‍ය ප්‍රතිපාදන (සංශෝධිත) රු.මි.440 . කි. එමගින් ගෙවතු සැලසුම් වැඩසටහන යටතේ බීජ ඇසුරුම් 30, 000 බෙදාදීමට හා කි.මී. 8 ක කෙත් ඇලවල් සහ කි.මී . 7ක බෙදුම් ඇලවල් ඉදි කිරීම සඳහා රු.මි. 439.88 ක් වර්ෂය තුළදී භාවිත කර ඇත. තවද, කෘෂි ළිං 10 ක් ඉදි කරන ලද අතර සන මීටර 2103 කින් යුත් බැම්ම සහ වැව් සංවර්ධනය කරන ලදී. මීට අමතරව මෙම වර්ෂය තුළදී මාර්ග කි.මී 60 ක් සමතලා කරන ලද අතර කි.මී 10 බොරළු අතුරා සකස් කරන ලදී.



වැලිමය ඒකාබද්ධ සංවර්ධන ව්‍යාපෘතිය - L කලාපය

1.2.5 මහවැලි ගැටමේ හං ඉවුර ආරක්ෂාකිරීමේ වැඩසටහන

ගැටමේ ප්‍රදේශයේ ගංගා ඉවුරු ආශ්‍රිතව පැවති දැඩි පාංශු බාදනය හේතු කොට ගෙන සත්ත්ව නිෂ්පාදන හා සෞඛ්‍යය දෙපාර්තමේන්තුවේ සිට මහින්ද රාජපක්ෂ තොරතුරු තාක්ෂණ මධ්‍යස්ථාන පරිශ්‍රය දක්වා මි. 15 ක උසින් යුත් මීටර 49 දිගට ගේබියන් බැම්මක් ඉදි කිරීම සඳහා මෙම ව්‍යාපෘතිය 2013 වර්ෂයේදී ආරම්භ කෙරිණ. මෙම ව්‍යාපෘතියේ සමස්ත ඇස්තමේන්තුගත පිරිවැය (සංශෝධිත) රු.මි. 698.97 කි.

මෙම ව්‍යාපෘතියට 2015 වර්ෂය සඳහා මූල්‍ය ප්‍රතිපාදන (සංශෝධිත) රු.මි. 60 ක් වන අතර ඉන් රු.මි.53.20ක් යෝජිත ගේබියන් බැම්මේ මීටර 55 ක් තැනීම සඳහා 2015 වර්ෂයේදී භාවිත කර ඇත.



මහවැලි ගැටයේ ගං ඉවුරේ ගේබියන් බැම්ම ඉදි කිරීම

1.2.6 හදිසි යටිතල පහසුකම් ප්‍රතිසංස්කරණය ඇතුළු විශාල හා මධ්‍යම වාරිමාර්ග ව්‍යාපෘති ප්‍රතිසංස්කරණය කිරීම

(අ) මූලික වැඩ හා ජලාශ අළුත්වැඩියා කිරීම හා නඩත්තු කිරීම (ආ) වාරි යටිතල පහසුකම් ප්‍රතිසංස්කරණය කිරීම හා (ඇ) උඩවලව, හුරුලුවැව, කලාප බී, සී, එච්, එල් හා මූලික වැඩ පාලන ක්‍රියා කරවුම් නඩත්තු හා මෙහෙයුම් අංශය යටතේ වන කාර්යය භාර ඉංජිනේරු අංශවල වාරි බෙදුම් ඇලවල් අතර ඉදි කිරීම් හා ප්‍රතිසංස්කරණය අරමුණු කර ගනිමින් මෙම ව්‍යාපෘතිය 2015 වර්ෂයේදී ආරම්භ කරන ලදී. මෙම ව්‍යාපෘතියේ සමස්ත ඇස්තමේන්තුගත පිරිවැය රු.මි. 825 කි.



එජපාවල වැවට සිදු වූ හානිය

මෙම ව්‍යාපෘතියට 2015 වර්ෂය සඳහා මූල්‍ය ප්‍රතිපාදන (සංශෝධිත) රු.මි .150 ක් වන අතර ඉන් රු.මි.91.06 ක් භාවිත කරමින් බෙදුම් ඇලවල් 46 ක් සංවර්ධනය කිරීම, පිළිසකර කිරීම හා ප්‍රතිසංස්කරණය කිරීම අවසන් කර ඇති අතර හුරුලුවැව කලාපයේ කි.මී. 1.19 හා උඩවලව කලාපයේ කි.මී 22.53 ක දිගින් යුත් ගේබියන් බැම්මක් ඉදි කෙරෙමින් පවතී. තවද මෙම ව්‍යාපෘතිය

යටතේ ජලාශ 06 ක (කොත්මලේ, වික්ටෝරියා, බෝවතැන්න, රන්දෙනිගල-රන්ටුඹේ, මාදුරුඔය සහ පොල්ගොල්ල) සාමාන්‍ය නඩත්තු කටයුතු සිදු කරනු ලැබේ.

1.3 නඩත්තු සහ සංවර්ධනය

ජාතික ආහාර නිෂ්පාදන වැඩසටහනට සමගාමීව කෘෂි කර්මාන්තය සංවර්ධන කිරීමේ අරමුණ පෙරදැරිව ශ්‍රී ලංකා මහවැලි අධිකාරිය එහි කලාප 10 තුළ හෙක්. 107,157 ක් වන වාරි ඉඩම් සඳහා ජල සැපයුම තහවුරු කරනු වස් විශාල, මධ්‍යම හා කුඩා ප්‍රමාණයේ ජලාශ 333 කින් සමන්විත කි.මී. 10,721 ක් වූ වාරි මාර්ග ජාලයේ මෙහෙයුම් හා නඩත්තු කටයුතු සිදු කිරීම සම්බන්ධයෙන් වගකීම දරන ආයතනය වේ. මේ අතර ගොවි පවුල් 132,763 ක් ඇතුළුව පවුල් 239,416 කට ප්‍රතිලාභ සපයනු වස් මහවැලි ප්‍රදේශවල කි.මී 4004 ක් පමණ වූ මාර්ග පද්ධතිය හා අනෙකුත් යටිතල පහසුකම් නඩත්තු කිරීම හා ප්‍රතිසංස්කරණය කිරීම ද ශ්‍රී ලංකා මහවැලි අධිකාරිය යටතට ගැනෙන කාර්යයන් වේ.

තවද, ප්‍රදේශය තුළ දැනට වෙසෙන හා ඉදිරි පරම්පරාවේ ප්‍රතිලාභය උදෙසා ඉඩම් පරිපාලනය, ව්‍යවසායකත්ව සංවර්ධනය, පරිසර සංරක්ෂණය සහ ආයතනික සංවර්ධන කටයුතු ශ්‍රී ලංකා මහවැලි අධිකාරියේ ප්‍රධාන කාර්යයන් වේ. මේ සඳහා 2015 වසරට සංශෝධිත අය වැය ප්‍රතිපාදන රු.මී. 875 ක් වන අතර 2015 වර්ෂය තුළදී රු.මී. 854.66 ක මුදලක් එම ප්‍රදේශයේ ජනතාවට පහසුකම් සැලසීම සඳහා යොදවා ඇත.

1.3.1 වාරිමාර්ග පද්ධතිය නඩත්තුව

වාරිමාර්ග පද්ධතිය නඩත්තුව යටතේ වාරිමාර්ග ඇල පද්ධතියෙහි රොන්මඩ ඉවත් කිරීම, වාරි මාර්ග පද්ධතිය හා නිර්මිත අළුත්වැඩියාව සහ සංවර්ධනය, මාර්ග බොරළු ඇතිරීම ආදිය මහවැලි වාරිමාර්ග පද්ධතිය නඩත්තු කටයුතු යටතට ගැනේ. 2015 වසර සඳහා රු.මී. 272.48 ක් වාරිමාර්ග පද්ධතිය නඩත්තු කටයුතු වෙනුවෙන් වෙන්කර ඇති අතර ඉහත කාර්යයන් සාක්ෂාත් කර ගනු වස් ඉන් රු.මී. 240.80 ක් 2015 වර්ෂය තුළදී වියදම් කර ඇත.

මහවැලි කලාපය තුළ ගොවි සංවිධාන 975 ක් පිහිටුවා ඇති අතර 2015 අවසාන වන විට බෙදාහැරීමේ ඇල පද්ධති 789 ක මෙහෙයුම් කටයුතු හා නඩත්තු ගොවි සංවිධාන වෙත පවරා දී ඇත. එමෙන්ම ගොවි සංවිධාන 95 ක් ප්‍රදර්ශන මට්ටමටත්, ගොවි සංවිධාන 36 වාණිජ මට්ටමටත් ඉහළ නැංවීම 2015 ජනවාරි -දෙසැම්බර් කාල පරිච්ඡේදය තුළ ආයතනික සංවර්ධන අංශයේ නායකත්වය යටතේ සිදුවිය.

1.3.2 ඉඩම් ප්‍රදානය

2015 වර්ෂය තුළ රජයේ ඉඩම් ආඥා පනත යටතේ නිවාස සඳහා ඉඩම් කට්ටි 19 ක්, වාණිජ ඉඩම් කට්ටි 01 ක් හා ආයෝජන ව්‍යාපෘති වෙනුවෙන් ඉඩම් කට්ටි 01 ද නිකුත් කර ඇත. තවද මෙම කාලය

තුළ ඉඩම් සංවර්ධන බලපත්‍ර 6425 ක් සහ රජයේ ඉඩම් ආඥා පනත යටතේ වාර්ෂික බලපත්‍ර 653 ක් නිකුත් කර ඇත.

මෙම වර්ෂ තුළදී ප්‍රදාන පත්‍ර 9038 ක් නිකුත් කර ඇති අතර ජනපදිකයින්ගේ ඉඩම් ප්‍රදාන පත්‍ර ලබාදීම කඩිනම් කිරීම සඳහා මිනින්දෝරු දෙපාර්තමේන්තුවේ අධීක්ෂණය යටතේ ලියාපදිංචි කල මිනින්දෝරුවන් විසින් විශේෂ ඉඩම් මැනීමේ සහ ලකුණු කිරීමේ වැඩ සටහනක් මෙම වසර තුළදීත් ක්‍රියාත්මක කරන ලදී .මෙම වසර තුළ ඉඩම් ප්‍රදාන වැඩ සටහන යටතේ ඉඩම් කට්ටි 20,589 ක මැනුම් කටයුතු සහ ඉඩම් ලකුණු කිරීමේ කටයුතු අවසන් වී ඇත .වර්ෂය සඳහා වාර්ෂික බදු කුලී අය කිරීම් ඉලක්කය රු .මි 863.94 ක් වූ අතර ඉන් රු.මි. 218.19 ක් 2015 වර්ෂය තුළදී අයකර ගෙන ඇත.

1.3.3 කෘෂි කාර්මික හා පශු සම්පත් සංවර්ධනය

කෘෂි කාර්මික ඵලදායීතා සංවර්ධන වැඩසටහන

ජාතික ආහාර නිෂ්පාදන වැඩසටහනට සමගාමීව දේශීය ආහාර සුරක්ෂිතතාවය සහතික කිරීම, කෘෂිකාර්මික ආනයන අවම කිරීම, වැඩි ඵලදායී හෝග වගා හා සත්ව නිෂ්පාදන ප්‍රවර්ධනය කිරීම සඳහා මෙම වැඩ සටහන ආරම්භ කර තිබේ. අනෙකුත් හෝග වගාව ප්‍රවර්ධනය කිරීම, දෙමුහුන් බිත්තර වී නිෂ්පාදනය හඳුන්වාදීම, කාබනික පොහොර භාවිතය වැඩි දියුණු කිරීම, ගොවිපලවල් හා පැල තවාන් ස්ථාපිත කිරීම මෙන්ම සුවදැල් වැනි පාරම්පරික දේශීය සහල් වර්ග වගා කිරීම දිරි ගැන්වීම වැනි වැඩ සටහන් මාලාවක් ක්‍රියාත්මක කරන ලදී. එමෙන්ම පශු සම්පත් සංවර්ධන වැඩසටහන යටතේ කිරිගව කළමනාකරණ, කුකුළු ගොවිපල පාලනය, මිරිදිය හා විසිතුරු මත්ස්‍ය කර්මාන්ත සංවර්ධන කටයුතු පිළිබඳ දැනුවත් කිරීමේ වැඩ සටහන් හා වැඩමුළු ක්‍රියාත්මක කරන ලදී.

කෘෂිකාර්මික හෝග වගාව

මහවැලි ප්‍රදේශවල වී වගා කර ඇති භූමි ප්‍රමාණය හෙක්ටයාර 97,567 ක් වන අතර 2014/2015 මහ කන්නයේ වී නිෂ්පාදනය මෙ.ටො. 545,578 ක් විය. 2014/2015 මහ කන්නයේ සාමාන්‍ය වී අස්වැන්න හෙක්ටයාරයකට මෙ.ටො. 5.9 ක් විය. ඉහළම සාමාන්‍ය වී අස්වැන්න හෙක්ටයාරයකට මෙ.ටො. 6.48 එච් කලාපයෙන් වාර්තා වී ඇත. 2015 වසරේ යල කන්නයේ වී අස්වැන්න හෙක්ටයාර 83,303 කට මෙ.ටො. 460,116 ක් විය. 2015 වර්ෂයේ මහවැලි කලාපයේ සමස්ත වී අස්වැන්න මෙ.ටො. 1,005,694 ක් විය.

අනෙකුත් බෝග වගා කිරීම හෙක්. 33,627 ක් වූ අතර එය සෝයා බෝංචි හෙක්. 3,385 ක්ද, බඩ ඉරිඟු හෙක්. 3,884 ක්ද, ලොකු ජෑණු හෙක්. 2,215 ක්ද මිරිස් හෙක්. 812 ක්ද, කළු කවුපි හෙක්. 438 ක්ද, කවුපි හෙක්. 911 ක්ද, රට කපු හෙක්. 583 වශයෙන් සමන්විත විය. තවද, 2015 වර්ෂය තුළදී කෙසෙල් හෙක්. 8,162 ක්ද වගා කරන ලදී.



කිරිගව සංවර්ධන වැඩ සටහන

ශ්‍රී ලංකා මහවැලි අධිකාරියේ පශු සම්පත් සංවර්ධන අංශය හරහා මහවැලි ප්‍රදේ වල අතිරේක ආදායම් මාර්ග හඳුන්වාදීම හා මහවැලි ජනපදිකයින්ගේ පෝෂණ තත්වය ඉහළ නැංවීම අරමුණු කරගෙන කිරිගව පාලනය ප්‍රවර්ධනය කිරීමට ක්‍රියාකරනු ලැබේ .සෑම මහවැලි ප්‍රදේශයකම කිරි නිෂ්පාදනයේ සංවර්ධන කටයුතු සිදු කිරීම සහ මෙහෙයවීම ශ්‍රී ලංකා මහවැලි අධිකාරියේ වගකීම වේ .

2015වර්ෂයේදී මහවැලි ප්‍රදේශවල 108,549 මුළු ගව ගහනයක් වාර්තා වූ අතර කිරි ලීටර් මිලියන 28ක් නිෂ්පාදනය කර ඇත .

මෙම කාල පරිච්ඡේදය තුළ කිරි ගොවීන් 4522 ක් පුහුණු කිරීම සඳහා පුහුණු වැඩසටහන් 152 ක් සංවිධානය කරන ලදී. 2015 වසර තුළදී කිරි රැස්කිරීමේ මධ්‍යස්ථාන 164 ක් කිරි ශීතකිරීමේ මධ්‍යස්ථාන 74 ක් මහවැලි ප්‍රදේශය තුළ ස්ථාපනය කරන ලදී. තවද මහවැලි කලාපයේ දරුවන් අතර නැවුම් කිරි භාවිතය දිරි ගැන්වීම සඳහා "කිරි සතිය" වැඩ සටහන යටතේ වැඩමුළු 44 ක් පැවැත්වීමට කටයුතු කරන ලදී.



කිරිගව සංවර්ධන වැඩ සටහන

මිරිදිය මත්ස්‍ය හා විසිතුරු මත්ස්‍ය නිෂ්පාදනය නංවාලීම

මහවැලි ජනපදිකයින්ගේ පෝෂණය හා ආර්ථික තත්ත්වය නැංවීමෙහිලා මහවැලි ජලාශවල මිරිදිය මත්ස්‍ය කර්මාන්තය සංවර්ධනය කිරීම ප්‍රධාන කාර්යයක් වේ. 2015 දෙසැම්බර් මස වන විට මත්ස්‍ය නිෂ්පාදනය මෙ.ටො .11,316 ක් ලෙස වාර්තා වී ඇත. මේ අතර මහවැලි කලාපවල වෙසෙන දෙවන සහ තුන්වන පරම්පරාවට ස්ථිර ආදායම් මාර්ග සපයා දෙමින් විසිතුරු මත්ස්‍ය ගොවිපල 783 ක් හා පොකුණු 1263 ක් ස්ථාපනය කරන ලදී.



මහවැලි ගොවිපල

මහවැලි සංවර්ධන ඉඩම්වල ඵලදායිතාවය කාර්යක්ෂම කිරීම ,මහවැලි සංවර්ධන ප්‍රදේශයන්හි බීජ හා පැල අවශ්‍යතාවය සපුරාලීම ,ජල ඵලදායිතාව වැඩි කිරීම හා වැඩි රැකියා අවස්ථාවන් ජනනය කිරීමේ අරමුණ ඇතිව මහවැලි ප්‍රදේශවල ගොවිපල 18 ක් ශ්‍රී ලංකා මහවැලි අධිකාරිය විසින් ස්ථාපනය කර ඇත.

මහවැලි ගොවිපල කළමනාකරණය මූලික අරමුණු 6ක් යටතේ සිදුකෙරේ .

1. නිලධාරීන්ට සහ ගොවීන්ගේ පුහුණු මධ්‍යස්ථානයක් ලෙස පවත්වාගෙන යෑම
2. පර්යේෂණ සහ සංවර්ධන මධ්‍යස්ථානයක් ලෙස පවත්වාගෙන යෑම
3. කලාපීය බීජ අවශ්‍යතාවය සපුරාලීම
4. යහකෘෂිකාර්මික භාවිතා මධ්‍යස්ථානයක් වීම
5. පරිසර හිතකාමී දේශීය සංචාරක නිකේතනයක් ලෙස පවත්වාගෙන යෑම
6. උපරිම වාණිජමය ආර්ථික ලාභයක් ලබන ඒකකයක් ලෙස පිහිටුවීම

පහත දැක්වෙන පරිදි 2015 දෙසැම්බර් මස අවසන් වන විට අස්වද්දා ඇති මුළු ගොවිපල බිම් ප්‍රමාණය අක්කර 1,484 කි.

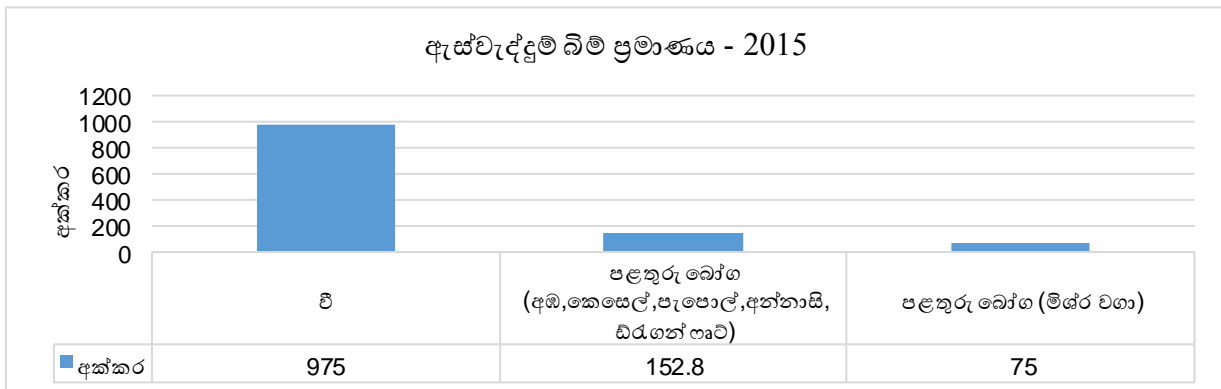

1.3.4 ආයතනික සංවර්ධනය

ව්‍යවසායකත්ව අවස්ථා, පුද්ගල සංවර්ධනය ,ආයතනික සවිබල ගැන්වීම, කාන්තාව සවිබලගැන්වීම, සමාජ හා සංස්කෘතික සංවර්ධනය ජනපදිකයන් වෙත ලබා දෙමින් මහවැලි පදිංචිකරුවන්ගේ සමාජ ආර්ථික තත්ත්වය ඉහළ නැංවීම ඔවුන් පදිංචි කරවීමේ පශ්චාත් සමයේ ශ්‍රී ලංකා මහවැලි අධිකාරියේ ප්‍රධාන කාර්යන් වේ. ඒ අනුව පදිංචි කරුවන්ගේ දෙවන හා තුන්වන පරම්පරාවල අභිවෘද්ධිය තකා ශ්‍රී ලංකා මහවැලි අධිකාරියේ ආයතනික සංවර්ධන අංශය ඉහත ක්ෂේත්‍ර ආවරණය වන පරිදි විවධ වැඩ සටහන් හා වැඩමුළු සංවිධානය කරන ලදී. ගොවි සංවිධාන සවිබල ගැන්වෙනසේ වැඩසටහන් 12ක්,

ප්‍රජා සංවර්ධනය, සමාජ සෞඛ්‍යය හා අධ්‍යාපනය පාදක කරගත් වැඩසටහන් 22 ක් 2015 වර්ෂය තුළදී සංවිධානය කිරීමට හැකි විය.

තවද පහත වැඩසටහන් 2015 වර්ෂය තුළදී සංවිධානය කිරීමට හැකිවිය.

- “සුඡාත දරුවෝ” මහවැලි ආදර්ශ ගම්මාන වැඩසටහන 2015 - බී, සී, ජී සහ එල් කලාපවල වැඩසටහන් 25 ක් සංවිධානය කරන ලදී
- මෙම කාල පරිච්ඡේදය තුළ වාරි පද්ධති කලමනාකරණ ක්‍රියාකාරකම් 15 ක් පවත්වන ලදී.

මහවැලි දරුවන්ගේ සංස්කෘතික හැකියාවන් වැඩිදියුණු කිරීම සඳහා 2015 වසර අවසානයේදී “ප්‍රතිභා සංස්කෘතික වැඩසටහන” පවත්වන ලදී. මෙම වැඩසටහන මගින් උපයා ගන්නා ලද මුදල් පදිංචි කරුවන්ගේ දරුවන්ගේ ශිෂ්‍යත්ව අරමුදල ඉහළ නැංවීමට උපකාරී විය. 2015 වර්ෂය තුළදී මෙම ශිෂ්‍යත්ව වැඩසටහන මගින් මහවැලි ප්‍රදේශවල දරුවන්ට ශිෂ්‍යත්ව 71ක් පිරිනැමීමට හැකියාව ලැබුණි.

1.3.5 වන හා පරිසරය

පරිසර හා වන සංරක්ෂණය

පරිසර අංශය විසින් මහවැලි ප්‍රදේ වල පාරිසරික කටයුතු කළමනාකරණය හා සම්බන්ධීකරණය සිදු කරනු ලබයි. මොරගහකන්ද කළුගඟ ව්‍යාපෘතීන්හි පාරිසරික බලපෑම් ඇගයීම් වාර්තා වලට අනුකූලව පාරිසරික කළමනාකරණ සැලසුම ක්‍රියාත්මක කිරීම මේ වසර තුළදී ප්‍රමුඛතාවය දී ඇති අතර එහි ඉදිරි පියවර ක්‍රියාත්මක කිරීමට අවශ්‍ය පරිසර අනුමැතිය ලබා ගැනීමට කටයුතු කර ඇත.

පරිසර හා වන සංරක්ෂණය සඳහා වාර්ෂික ප්‍රතිපාදන රු.මි .10 ක් වන අතර ඉන් රු.මි. 8.28 ක් 2015 වර්ෂය තුළදී භාවිත කර ඇත. ස්වභාවික සම්පත් සංරක්ෂණය යටතේ මහවැලි ගඟේ රොන්මඩ එක්රැස් වීම වළක්වනු පිණිස මීටර 800 ක් දිග ජෛව පාංශු බැම්මක් සකස් කරන ලදී. කි.මී. 16 ක් දිග අලි වැටක් සකස් කරන ලදී. මහවැලි ප්‍රදේශවල ජලයෙහි ගුණාත්මක බව සහතික කරනු වස් ජල තත්ත්ව අධීක්ෂණ වැඩසටහන යටතේ ජල සාම්පල 76 ක් පරීක්ෂා කරන ලදී. පැල තව්‍යන් කළමනාකරණ හා පැල නිෂ්පාදන වැඩසටහන යටතේ පැල 228,256 ක් සපයන ලද අතර රුක් රෝපණ වැඩසටහන් 32 ක් යටතේ පැල 42,835 ක් රෝපණය කරන ලදී. 2015 වර්ෂය තුළදී පාසල් ළමුන්ගේ සහභාගිත්වයෙන් පාරිසරික අධ්‍යාපන වැඩසටහන් 83 ක් ද මෙහෙයවන ලදී. මහවැලි කලාපවල ජෛව විවිධත්වය සංරක්ෂණය කරනු වස් මෙම වර්ෂය තුළදී ආක්‍රමණික විජානික ශාක විශේෂ මැලීමේ වැඩසටහන් 14 ක්ද පවත්වන ලදී.

කුඩා ජල විදුලිබල ව්‍යාපෘති

මහවැලි ප්‍රදේශයන්හි කුඩා පරිමාණ ජල විදුලි ව්‍යාපෘතීන් 19 ක් ඉදි කිරීම තුළින් මෙ.වො .59.3 ක සමස්ත ජල විදුලි බල ප්‍රමාණයක් නිෂ්පාදනය කිරීමට අපේක්ෂා කෙරේ .මෙයින් ව්‍යාපෘතීන් 17 ක්

සඳහා පාරිසරික තක්සේරු වාර්තා අනුමැතිය ලබාදී ඇති අතර 2015 දෙසැම්බර් අවසානය වනවිට ඉන් ව්‍යාපෘතීන් 10 ක වාණිජ ක්‍රියාකාරකම් ආරම්භ කර ඇත .

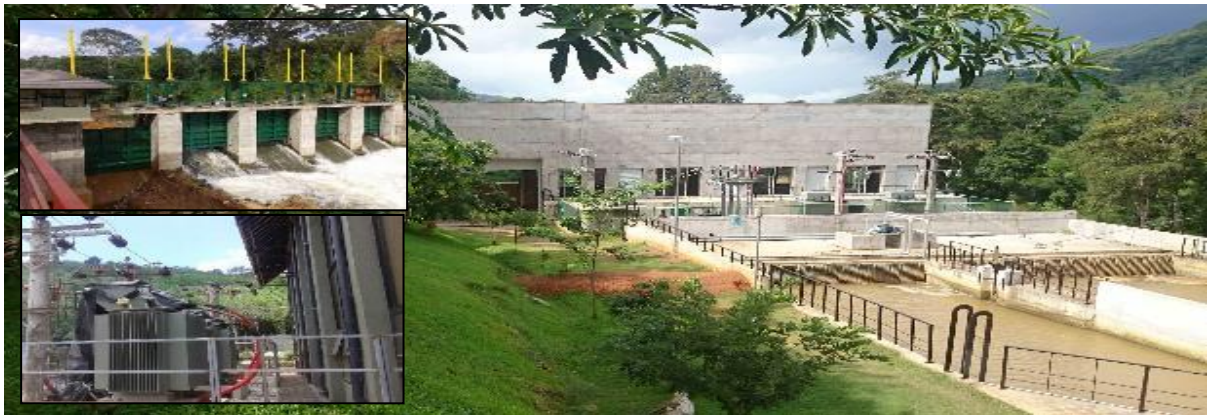

කුඩා ජල විදුලිබල ව්‍යාපෘති

1.3.6 ව්‍යාපාර සංවර්ධනය

පරිසර හිතකාමී සංචාරක කර්මාන්ත

මහවැලි ප්‍රදේශවල පවතින පාරිසරික විභවතාවයන් සංචාරක කර්මාන්තයේ දියුණුව සඳහා යොදා ගැනීමේ ශක්‍යතා අධ්‍යයන කටයුතු ආරම්භ කර ඇත. මහවැලි ජලාශවල බෝට්ටු සේවා ආරම්භ කිරීම ප්‍රදේශයන්හි පරිසර සංචාරක හිතකාමී සංචාරක අවස්ථා වැඩිදියුණු කිරීම සඳහා මහවැලි ජලාශ ආශ්‍රිත ප්‍රදේශයන් සම්බන්ධ කොටගෙන උද්‍යාන අලංකරණ හා සැලසුම් කටයුතු සිදු කරන ලදී. ගෘහස්ථව සිට සංචාරක කර්මාන්තය දියුණු කිරීම සඳහා එච් කලාපයේ (අවුකන) පවුල් 15 හඳුනාගෙන ඇත.

ඉඩම් ආයෝජන

මහවැලි සංවර්ධනය තුළින් පුද්ගලික අංශයේ ආයෝජන දිරිගැන්වීම අරමුණින් ඉහළ ඵලදායී කෘෂි ව්‍යාපෘතීන් සඳහා මහවැලි සංවර්ධන ඉඩම් ලබාදීම සිදුකෙරේ 201 .5 දෙසැම්බර් මස අවසන් වන විට වාණිජ /කෘෂි ව්‍යාපෘති සඳහා ආයෝජන 543කට ඉඩම් ලබාදී ඇත.

කුඩා හා මධ්‍යම ප්‍රමාණයේ ව්‍යාපාර ප්‍රවර්ධනය

2015 වර්ෂය තුළදී රු.මි .323 කට අධික කුඩා හා මධ්‍ය පරිමාණ ව්‍යවසාය වැඩසටහන් 2035ක් මහජන බැංකුව සහ ප්‍රාදේශීය සංවර්ධන බැංකුවේ සහයෝගය ඇතිව මහවැලි ප්‍රදේශයන්හි සංවිධානය කෙරිණ

1. කාර්ය සාධක දර්ශක

ශ්‍රී ලංකා මහවැලි අධිකාරිය ජාතියට වඩා යහපත් සේවාවක් සැපයීමේ අරමුණින් කාර්යය දර්ශක පහක් ඔස්සේ එහි සේවාවන් සපයනු ලැබේ. (ශ්‍රී ලංකා මහවැලි අධිකාරියේ කාර්යය සාධනය මෙහෙයවනු ලබන වැදගත් මූලධර්ම ලෙස හඳුනාගෙන ඇත) මෙම දර්ශක සියල්ල ප්‍රමාණාත්මක වන අතර සෑම වර්ෂයක් අවසානයේදීම ඇගයීමට ලක් කරනු ලැබේ.

- මහවැලි හා ආශ්‍රිත ඉවුරුවල මතුපිට ජල ගබඩා ධාරිතාවය ඉහළ නැංවීම
- මහවැලි ප්‍රදේශවල මුළු වාරිබිම් ප්‍රමාණය ඉහළ නැංවීම (හෙක්.)
- වගා කීවුතාවය ඉහළ නැංවීම
- හෝග විවිධාංගීකරණ භූමි ප්‍රමාණය ඉහළ නැංවීම
- මහජනතාවගේ පැමිණිලි හා දුක්ගැනවිලි පිළිබඳ කඩිනම් ප්‍රතිචාර දැක්වීම

මතුපිට ජල ගබඩා ධාරිතාව සහ මීටර් මිලියන 2,980 සිට 3,882 ක් දක්වා ඉහළ නැංවීම

උතුරු පළාතේ සංවර්ධන කටයුතු සඳහා අත්‍යවශ්‍ය නමුත් ප්‍රමාණවත් පමණින් නොමැති ජල සම්පතට කිවුල්බිය ජලාශයේ ඉදිකිරීම් 2015 වර්ෂයේදී අවසන් කිරීමත් සමග සහ මීටර් මිලියන 66 ක් එකතු කිරීමට යෝජිතය. කෙසේ වුවද පාරිසරික ඇගයීම් වාර්තාවට අනුමැතිය ලබා ගැනීමේදී සිදු වූ ප්‍රමාදයන් හේතු කොට ගෙන 2015 දෙසැම්බර් දක්වා මේ සමබන්ධයෙන් කිසිදු ප්‍රගතියක් වාර්තා වී නොමැත. වසර 2016දී මොරගහකන්ද ව්‍යාපෘතිය මගින් සහ මීටර් මිලියන 570ක් ද කළුගඟ ව්‍යාපෘතිය මගින් සහ මීටර් මිලියන 266 ක ජල ධාරිතාවයක්ද එකතු වේ .වර්තමානය වන විට මොරගහකන්ද කළුගඟ ව්‍යාපෘතියේ ඉදිකිරීම් කටයුතු සාර්ථක අයුරින් සිදු කෙරේ.

මහවැලි ප්‍රදේශ වල මුළු වාරිබිම් ප්‍රමාණය හෙක්. 107,157 සිට 121,725 දක්වා ඉහළ නැංවීම

මොරගහකන්ද කළුගඟ ජලාශ ව්‍යාපෘතියේ ඉදිකිරීම් කටයුතු අවසන් කිරීමත් සමග මහවැලි ප්‍රදේශවල මුළු වාරිබිම් ප්‍රමාණය වර්ධනය කරනු ඇත.

වගා කීවුතාවය 192 සිට 195 දක්වා ඉහළ නැංවීම

ශ්‍රී ලංකා මහවැලි අධිකාරිය මගින් වගා කීවුතාවය ඉහළ නැංවීම හා එය පවත්වා ගැනීම සඳහා කටයුතු කරමින් සිටියි. වර්තමානය වන විට වගා කීවුතාවය 192ක් වන අතර කෘෂිකාර්මික ඵලදායීතා වැඩසටහන් මගින් ඉදිරි වසර 2 තුළ වගා කීවුතාවය 195 දක්වා ඉහළ නංවාලීමට අපේක්ෂිතයි.

හෝග විවිධාංගීකරණය හෙක් .33,627 සිට හෙක් .48,557 දක්වා ඉහළ නැංවීම

හෝග විවිධාංගීකරණ වැඩසටහන යටතේ ඉදිරි වසර 03 ඇතුළත හෝග විවිධාංගීකරණ භූමි ප්‍රමාණය ක්‍රමයෙන් ඉහළ නැංවීම අපේක්ෂා කෙරේ. විශේෂයෙන්ම අවශ්‍ය පහසුකම් ලබාදීම මගින් සෝයා බෝංචි ,බඩ ඉරිඟු ,ලොකු ඵෑණු සහ මිරිස්වල වගා ප්‍රමාණය ඉහළ නැංවීමට යෝජනා වී ඇත .

මහජනතාවගේ පැමිණිලි හා දුක්ගැනවිලි පිළිබඳ කඩිනම් ප්‍රතිචාර දැක්වීම

මහජනතාවගේ පැමිණිලි සහ දුක්ගැනවිලි පිළිබඳ කඩිනමින් ප්‍රතිචාර දැක්වීම සඳහා ශ්‍රී ලංකා මහවැලි අධිකාරියේ සැලසුම් හා මෙහෙයුම් අංශය මගින් අධ්‍යක්ෂ ජනරාල් වෙත ලැබෙන ගැටළුවලට කඩිනම් පිළිතුරු සැපයීමද සිදු කරමින් මහජන පැමිණිලි ,පුවත්පත් සහ අනෙකුත් මාධ්‍ය වාර්තා මගින්

සටහන් කර ගැනීමට අවශ්‍ය කටයුතු සිදු කරයි .2015 වසරේදී පැමිණිලි 14,935 ක් වාර්තා කර ඇති අතර ඊට අදාළ සුදුසු ක්‍රියාමාර්ග ගන්නා ලදී.

3. 2016 වසර සඳහා සංවර්ධන ප්‍රමුඛතා

1. වාරිමාර්ග පද්ධතිය මෙහෙයුම් හා නඩත්තු කිරීම
2. කෘෂිකාර්මික සංවර්ධනය
3. පශු සම්පත් සංවර්ධනය
4. හදිසි යටිතල පහසුකම් ප්‍රතිසංස්කරණය ඇතුළු විශාල හා මධ්‍යම වාරිමාර්ග ව්‍යාපෘති ප්‍රතිසංස්කරණය කිරීම
5. මහවැලි-ගැටමේ ගංගා ඉවුරු ආරක්ෂා කිරීමට යාන්ත්‍රණයක් ක්‍රියාවට නැංවීම
6. ජල සම්පත් සංවර්ධනය
7. මහවැලි ප්‍රදේශවල යටිතල පහසුකම් ඉදිකිරීම හා ප්‍රතිසංස්කරණය කිරීම

4. 2016 වර්ෂය සඳහා මූල්‍ය ප්‍රතිපාදන

රු. මි

විස්තරය	2016 වර්ෂය සඳහා අය වැය ප්‍රතිපාදන
මහවැලි ව්‍යාපෘති	41,888.00
මහවැලි ඒකාබද්ධ ව්‍යාපෘතිය	500.00
බී කලාපයේ මාදුරුමය දකුණු ඉවුරු සංවර්ධන ව්‍යාපෘතිය	300.00
රිදීමාලියද්ද ඒකාබද්ධ සංවර්ධන ව්‍යාපෘතිය	150.00
වැලිමය ඒකාබද්ධ සංවර්ධන ව්‍යාපෘතිය - L කලාපය	500.00
මහවැලි ගැටමේ හං ඉවුර ආරක්ෂාකිරීමේ වැඩසටහන	125.00
හදිසි යටිතල පහසුකම් ප්‍රතිසංස්කරණය ඇතුළු විශාල හා මධ්‍යම වාරිමාර්ග ව්‍යාපෘති ප්‍රතිසංස්කරණය කිරීම	200.00
මොරගහ කන්ද කළු ගඟ සංවර්ධන ව්‍යාපෘතිය	16,550.00
වේලි ආරක්ෂණ හා ජල සම්පත් සැලසුම් ව්‍යාපෘතිය සඳහා අතිරේක අරමුදල් සැපයීම	3,750.00
උමා ඔය බහු කාර්ය සංවර්ධන ව්‍යාපෘතිය	19,373.00
කාලගුණික අවබලපෑම් අවම කිරීමේ ව්‍යාපෘතිය (මහවැලි කොටස)	440.00
පරිපාලනය හා නඩත්තු	2,000.00
මුළු ප්‍රාග්ධනය	43,888.00

ஆண்டறிக்கை 2015

இலங்கை மகாவலி அதிகார சபை

இலங்கை மகாவலி அதிகார சபை ஆண்டறிக்கை – 2015

நோக்கு மற்றும் பணி	I
வரலாற்றுப் பின்னணி	II -VIII
பணிப்பாளர் நாயகத்தின் மீளாய்வு – 2014	IX
சிரேஷ்ட முகாமைத்துவம்	X-XII
கணக்காய்வுக் கமிட்டியின் அறிக்கை – 2014	XIII-XIV
பணிப்பாளர் சபையின் சுருக்கக் குறிப்பு	XV
கணக்காய்வு கமிட்டியின் அறிக்கை – 2014	XVI
கடந்த 7 ஆண்டுகளின் போது சொத்துக்கள் மற்றும் பொறுப்புக்கள்	XVII
இலங்கை மகாவலி அதிகார சபையின் கீழ் ஸ்தாபிக்கப்பட்டிருக்கும் கம்பனிகளின்	
பணிப்பாளர் சபை - 2014	XVIII

பாகம் I -நிர்வாக அறிக்கை

அத்தியாயம் 1 இலங்கை மகாவலி அதிகார சபையின் ஸ்தாபிதம், சட்ட (01 –08)

ரீதியான உருவாக்கம் மற்றும் அதன்கருமங்கள்

இலங்கை மகாவலி அதிகார சபையின் பொதுவான நிர்வாகக்

கட்டமைப்பு

மகாவலி வலயங்களின் கட்டமைப்பு மற்றும் நிர்வாகம்

தலைமை அலுவலக செயற்பாடுகள் அலகு

திட்டமிடல் மற்றும் செயற்பாடுகள் அலகு

உள்ளகக் கணக்காய்வுகள் அலகு

அத்தியாயம் 2 – தொழில்நுட்ப சேவைகள் பிரிவு (09 – 18)

கருமங்கள்

கருத்திட்ட திட்டமிடல் மற்றும் அமுலாக்கல்

முதன்மை வேலைகள் இயக்குதல், பராமரித்தல் மற்றும் நிர்வாகப்

பிரிவு

நீர் முகாமைத்துவ செயலகம்

காணிப் பாவனைத் திட்டமிடல் பிரிவு

சுற்றாடல் மற்றும் வனவில பாதுகாப்புப் பிரிவு

அத்தியாயம் 3 அபிவிருத்திப் பிரிவு (19 – 38)

காணிப் பிரிவு

விவசாய அபிவிருத்திப் பிரிவு

கால்நடை அபிவிருத்திப் பிரிவு

நிறுவன அபிவிருத்திப் பிரிவு

வணிக அபிவிருத்திப் பிரிவு

அத்தியாயம் 4 மனித வளங்கள் மற்றும் நிதி முகாமைத்துவப் பிரிவு (39 – 45)

மனித வள முகாமைத்துவப் பிரிவு

சட்டப்பிரிவு

நிதிப் பிரிவு

மகாவலி பாதுகாப்புப் படை

மகாவலி நிலையம்

போக்குவரத்துப் பிரிவு

அத்தியாயம் 5

மகாவலி அதிகார சபையின் கீழ் ஸ்தாபிக்கப்பட்டிருக்கும் கம்பனிகள் (46 – 48)

பாகம் II வருடார்ந்தக் கணக்குகள்	49 – 61
பாகம் III கணக்காளர் நாயகத்தின் அறிக்கை	62 – 83
பாகம் IV கணக்காய்வாளர் நாயகத்தின் அறிக்கை குறித்த பணிப்பாளர் நாயகத்தின் குறிப்புக்கள்	84 -100
பாகம் V இலங்கை மகாவலி அதிகார சபையின் ஒட்டுமொத்த செயலாற்றுகை	101- 118

நோக்கு

நிலைபேறான விவசாயம், மீளப் புதுப்பிக்கக் கூடிய சக்தி, சுற்றாடல் பாதுகாப்பு மற்றும் மகாவலி பிரதேசங்களில் வசித்து வரும் பிரஜைகளின் வாழ்க்கை நிலைமைகளை மேம்படுத்துதல் என்பவற்றுக்கென நிலம் மற்றும் நீர் என்பவற்றை உச்ச மட்டத்தில் பயன்படுத்திக் கொள்ளும் இலங்கையின் தலைசிறந்த நிறுவனமாக இருந்து வருதல்.

பணி

மகாவலி சமூகத்தினரின் வாழ்க்கை நிலைமைகளை மேம்படுத்துவதற்கென மீள புதுப்பிக்கத்தக்க சக்தி உற்பத்தி, பசுமை சுற்றாடல் மற்றும் சுற்றாடலுக்கு உசிதமான சுற்றுலா கைத்தொழில் என்பவற்றின் பங்களிப்பை பெற்று, நவீன தொழில்நுட்பத்தை அடிப்படையாகக் கொண்ட புத்தாக்கங்கள் மற்றும் நிலைபேறான விவசாய வினைத்திறன் என்பவற்றை எடுத்து வரும் பொருட்டு நிலம் மற்றும் நீர்வளங்கள் என்பவற்றை உச்ச மட்டத்தில் பயன்படுத்தும் செயற்பாட்டை நெறிப்படுத்துதல்.

வரலாற்றுப் பின்னணி

மகாவலி அபிவிருத்தி நிகழ்ச்சித்திட்டம் இலங்கையில் இதுவரையில் மேற்கொள்ளப்பட்ட மிகப்பெரிய பெளதீக மற்றும் மனித வள அபிவிருத்தி நிகழ்ச்சித்திட்டமாக இருந்து வருகின்றது. முக்கியமாக இலங்கை நாட்டின் உலர் வலயத்தின் கிராம அபிவிருத்தி தொடர்பாக அடிப்படையில் கவனம் செலுத்திய இந்த நிகழ்ச்சித்திட்டம் அப்போதைய அரசாங்கத்தினால் 1968 ஆம் ஆண்டில் ஐ நா அபிவிருத்தி நிகழ்ச்சித்திட்டம்/ உணவு மற்றும் விவசாயத் தாபனம் (UNDP/FAO) என்பவற்றின் தொழில்நுட்ப உதவியுடன் வடிவமைக்கப்பட்டது. நாட்டின் மத்திய மலைப் பிரதேசங்களின் இயற்கை நீர் ஆதாரங்களை உலர் வலயத்தில் விவசாய மற்றும் குடியேற்ற அபிவிருத்தி நடவடிக்கைகளை மேற்கொள்வதற்கென பயன்படுத்திக் கொள்வதில் மகாவலி திட்டம் மிக முக்கியமான பாத்திரத்தை வகித்து வந்துள்ளது.

இலங்கையின் துரித குடித்தொகை வளர்ச்சியின் விளைவாக ஏற்பட்டிருந்த பிரச்சினைகளுக்கு தீர்வு காணும் அதன் முயற்சியின் போது உற்பத்தியைத் துரிதப்படுத்தும் விடயத்தில் கவனம் செலுத்த வேண்டிய தேவை இருந்து வந்தது. 1940 களின் அளவுகளுடன் ஒப்பிடும் போது 1969 இல் இலங்கையின் குடித்தொகை இரட்டிப்பாக அதிகரித்ததுடன், அவ்வாண்டில் அது 11. 8 மில்லியன் மட்டத்தை எட்டியிருந்தது. அப்பொழுது நாட்டின் வருடாந்த குடித்தொகை அதிகரிப்பு 3.1 சதவீதமாக இருந்து வந்தது. அக்காலகட்டத்தில் இடம்பெற்று வந்த குடித்தொகை அதிகரிப்பின் பின்புலத்தில் 1980 ஆம் ஆண்டளவில் நுகர்வுக்கென இலங்கைக்கு 1.8 மில்லியன் தொன்கள் அரிசி தேவைப்படும் என அனுமானிக்கப்பட்டிருந்தது. எனினும், அச்சந்தர்ப்பத்தில் நாட்டில் 0.7 மில்லியன் தொன் அரிசி மட்டுமே உற்பத்தி செய்யப்பட்டு வந்தது. மேலும், கைத்தொழில் அபிவிருத்தி, வீட்டு நுகர்வு என்பவற்றுக்கான மின்சாரத்துக்கான கேள்வி 2000 gwh அலகுகள் என மதிப்பிடப்பட்டிருந்தது. எவ்வாறிருப்பினும், 1969 ஆம் ஆண்டில் வருடாந்த மின்சார உற்பத்தி 470 gwh அலகுகளாக இருந்து வந்ததுடன், நீர்மின் உற்பத்தி நிலையங்கள் இதில் 388 gwh அலகுகளை பங்களிப்புச் செய்து வந்தன. மிகுதி மின்சாரம் அனல் மின் நிலையங்கள் மூலம் எரிபொருள் பாவனையுடன் உற்பத்தி செய்யப்பட்டு வந்தது. 1960 – 1967 காலப்பிரிவின் போது வருடாந்த அரிசி இறக்குமதி 466,000 மெற்றிக் தொன்களாக இருந்து வந்ததுடன், அதன் விளைவாக ஒவ்வொரு வருடமும் 200 மில்லியன் ரூபா வெளிப் பாச்சல் இடம்பெற்றது. அதுதவிர உப உணவுப் பயிர்களின் இறக்குமதிகளுக்கென வருடாந்தம் ரூ. 139 மில்லியன் செலவிடப்பட்டு வந்தது. இந்த செலவுகள் அனைத்தும் மிக உயரளவிலான பெறுமதி ஒன்றைக் காட்டின.

நாட்டின் குடித்தொகை ஈரவலயத்தில் மட்டுமே பெருமளவில் ஒன்று திரண்டு வரும் விடயமும் அக்காலகட்டத்தில் அவதானிக்கப்பட்டிருந்தது. ஈர வலயத்தின் குடித்தொகை சதுரகிலோ மீற்றர் ஒன்றுக்கு 465 நபர்களாக இருந்து வந்தது. உலர் வலயத்தில் குடித்தொகை அடர்த்தி சதுர கிலோமீற்றர் ஒன்றுக்கு சுமார் 80 நபர்கள் என்ற அளவில் காணப்பட்டது. உலர் வலயம் நாட்டின் மொத்த நிலப்பரப்பில் 66 சதவீதத்தை உள்ளடக்கியிருந்த அதே வேளையில், குடித்தொகையில்

70 சதவீதத்தினர் ஈரவலயத்திலேயே செறிந்து வாழ்ந்து வந்தனர். அதன் பிரகாரம் உலர்வலயம் நெடுகிலும் சனச்செறிவு மிகக் குறைவாக இருந்து வரும் நிலை அவதானிக்கப்பட்டது. நாட்டின் ஏனைய நதிகளுடன் ஒப்பிடும் பொழுது ஈரவலயத்தின் மத்திய மலைநாட்டிலிருந்து ஊற்றெடுக்கும் மகாவலி கங்கை இலங்கையின் மொத்த நிலப்பரப்பில் ஆறிலொரு பிரதேசத்துக்குச் சமமான பிரதேசம் ஒன்றிலிருந்து கிடைக்கும் நீரோட்டங்களைச் சேகரித்து, உலர் வலயத்துக் கூடாகச் சென்று கடலில் கலக்கின்றது. மகாவலி கங்கை வற்றாத ஒரு நதி எனக் கருதப்படுகின்றது. இதே வேளையில், மேல் மகாவலி பிரதேசங்களில் நீர்மின் உற்பத்தி நிலையங்களுக்கு நீரை விநியோகம் செய்யும் அதேவேளையில் உலர் வலயத்தின் விவசாய அபிவிருத்தியை மேற்கொள்வதற்கென மகாவலி கங்கையின் நீரை திசை திருப்ப வேண்டிய தேவை இருந்து வருகின்றது என்ற விடயம் உணரப்பட்டது. இலங்கை அரசாங்கத்தின் அழைப்பின் பேரில் இங்கு வந்த ஐக்கிய நாடுகள் அமைப்பின் ஒரு தூதுக்குழு உலர் வலயத்தில் காணி அபிவிருத்திக்கான வாய்ப்புக்களைக் கண்டறிவதற்கென 1956 ஆண்டில் ஒரு சாத்தியப்பாட்டு அறிக்கையை மேற்கொண்டது. அதே நேரத்தில் கனேடியன் ஹன்டிங் சேர்வே கோர்ப்பறேஷன் என்ற நிறுவனம் இலங்கை நீர்ப்பாசன மற்றும் நில அளவைத் திணைக்களங்களுடன் இணைந்து அப்போதைய அரசாங்கத்தின் வேண்டுகோளின் பேரில் மகாவலி கங்கை தொடர்பான ஓர் ஆய்வை மேற்கொண்டது. இந்த இரு நிறுவனங்களும் தமது கண்ணோட்டங்களை உள்ளடக்கும் இரண்டு சுயாதீனமான அறிக்கைகளை 1961 ஆம் ஆண்டில் அரசாங்கத்திடம் சமர்ப்பித்தன. சம்பந்தப்பட்ட ஆய்வுகள் 1962 ஆம் ஆண்டில் ஒப்புதலுக்கென பாராளுமன்றத்தில் சமர்ப்பிக்கப்பட்டன.

ஒட்டுமொத்த மகாவலி வடிநிலத்தினதும் நீர் வளங்கள் தொடர்பான விரிவான ஆய்வொன்றை மேற்கொள்ளாத விதத்தில் மகாவலி கங்கையின் நீரின் ஒரு பாகத்தை திசை திருப்புவது பாதகமான விளைவுகளை ஏற்படுத்துமென இலங்கை நிபுணர்கள் அபிப்பிராயப்பட்டதன் காரணமாக பாராளுமன்றம் இந்த அறிக்கைகளுக்கு ஒப்புதல் வழங்கவில்லை. அதனையடுத்து, மகாவலி கங்கையையும் உள்ளடக்கிய அனைத்து நதிகளையும், அனைத்து நீராதாரங்களையும், நிலப்பரப்புக்களையும் உள்ளடக்கிய விதத்தில் விரிவான ஓர் ஆய்வினை மேற்கொண்ட பின்னர், முன்னுரிமை அடிப்படையில் அபிவிருத்திக்கென தெரிவு செய்யப்பட வேண்டிய கருத்திட்டங்கள் எவை என்பது தொடர்பாக சுயாதீனமான பரிந்துரைகளைப் பெற்றுக் கொள்ளும் பொருட்டு 1962 ஆம் ஆண்டில் அரசாங்கம் ஐக்கிய நாடுகள் அமைப்பிடம் ஒரு வேண்டுகோளை விடுத்தது. இந்த வேண்டுகோளை அடுத்து ஐக்கிய நாடுகள் அபிவிருத்தி நிகழ்ச்சித்திட்டம் இலங்கைக்கு உணவு விவசாயத் தாபன குழு ஒன்றை அனுப்பி வைத்தது. அது தவிர, இந்தக் குழுவுக்கு உதவுவதற்கென இலங்கையிலிருந்து நிபுணர்களும், அதேபோல ஏனைய உதவி ஆளணியினரும் நியமனம் செய்யப்பட்டார்கள்.

நான்கு ஆண்டுகள் மேற்கொள்ளப்பட்ட விரிவான ஆய்வுகளின் பின்னர் சம்பந்தப்பட்ட ஆராய்ச்சி 1968 ஆம் ஆண்டில் 14 புறம்பான விசேட அறிக்கைகளைக் கொண்டிருந்த 3 தொகுதிகளாகப் பிரசுரிக்கப்பட்டது. அதனை அடுத்து, மகாவலி அபிவிருத்தி நிகழ்ச்சித்திட்டத்துக்கு 1968 ஆம் ஆண்டில் பாராளுமன்றம் ஒப்புதலை வழங்கியது.

இந்த நிகழ்ச்சித்திட்டங்களிலிருந்து பயன்களைப் பெற்றுக்கொள்ளும் வட மத்திய மாகாணத்திலும், கிழக்கு மாகாணத்திலும் அமைந்திருந்த பிரதேசங்கள் 13 வலயங்களாகப் பிரிக்கப்பட்டதுடன், அகர வரிசையில் 'A' தொடக்கம் 'M' வரையில் அவற்றுக்குப்

பெயரிடப்பட்டன. பொருளாதார ரீதியில் சாத்தியமானவை எனவும் குறைந்த முதலீடுகளுடன் கூடிய பயன்களைப் பெற்றுக்கொடுக்கக் கூடியவை எனவும், கருதப்பட்ட கருத்திட்டங்கள் முதலாவது கட்டத்தின் போது எடுத்துக் கொள்ளப்பட்டன.

மகாவலி பெருந்திட்டம்

மகாவலி நீர் ஆதாரங்களிலிருந்து மின்சார உற்பத்திக்கும், நீர்ப்பாசன நடவடிக்கைகளுக்குமென சுமார் 6,900 மில்லியன் கன அடி நீரை வழங்குவதே மகாவலி பெருந்திட்டத்தின் பிரதான நோக்கமாக இருந்தது. 15 நீர்த்தேக்கங்களை நிர்மாணித்து, மின்சார உற்பத்திக்கென அவற்றில் 11 நீர்த்தேக்கங்களைப் பயன்படுத்திக் கொள்வதும் அதன் இரண்டாவது நோக்கமாக இருந்து வந்தது.

ஐக்கிய நாடுகள் அபிவிருத்தி நிகழ்ச்சித்திட்டம் (UNDP), உணவு மற்றும் விவசாயத் தாபனம் (FAO) என்பவற்றினால் சமர்ப்பிக்கப்பட்ட மகாவலி பெருந்திட்டத்தின் பிரகாரம், மகாவலி வடிநிலத்திலும், உலர் வலயத்தில் அமைந்திருக்கும் ஏனைய வடிநிலங்களிலும் அமைந்திருக்கும் 364,372 ஹெக்டரெயர் நிலப்பரப்புக்கு சிறுபோகம் மற்றும் பெரும்போகம் ஆகிய இரு பருவங்களின் போதும் நீர்ப்பாசன நீரை வழங்குவதற்கு உத்தேசிக்கப்பட்டிருந்தது. இந்த மொத்த நிலப்பரப்பில் 264,777 ஹெக்டரெயர் விவசாயத்துக்கென திறந்துவிடப்படவிருக்கும் புதிய நிலங்களாக இருந்தன. மிகுதி 110,404 ஹெக்டரெயர் நிலப்பரப்பில் ஏற்கனவே ஒரு பருவத்தின் போது மட்டும் சாகுபடி செய்யப்பட்டிருந்தது. திட்டமிடப்பட்டிருக்கும் நீர்த்தேக்கங்கள் மற்றும் கால்வாய்கள் என்பவற்றின் ஆற்றலைப் பயன்படுத்தி 2037 GWh அலகு மின்சாரம் உற்பத்தி செய்ய முடியும் என்ற விடயமும் சுட்டிக் காட்டப்பட்டிருந்தது. மகாவலி பெருந்திட்டத்தின் பிரகாரம் 30 வருட காலப்பிரிவின் போது இந்த அபிவிருத்தி நடவடிக்கைகளை முன்னெடுப்பதற்கு உத்தேசிக்கப்பட்டிருந்தது. நிதிகளின் உபயோகம் மற்றும் அமுலாக்கம் என்பவற்றின் வசதியைக் கருத்தில் கொண்டு - குறிப்பாக அபிவிருத்தியின் பயன்கள் அனைவருக்கும் கிட்ட வேண்டும் என்ற விடயத்தைக் கருத்தில் கொண்டு - இந்த நிகழ்ச்சித்திட்டத்தின் நடவடிக்கைகள் 3 கட்டங்களாகப் பிரிக்கப்பட்டிருந்தன:

I. முதலாவது கட்டம்

முதலாவது கட்டத்தை 1969 - 1980 காலப்பிரிவின் போது அமுலாக்குவதற்கு யோசனை தெரிவிக்கப்பட்டிருந்தது. இக் கட்டத்தின் போது 74,494 ஹெக்டரெயர் புதிய நிலங்களுக்கும், 58,300 ஹெக்டரெயர் பழைய நிலங்களுக்கும் நீர்ப்பாசன நீரை வழங்குவதற்கும், வருடாந்தம் 820 GWh அலகு மின்சாரத்தை உற்பத்தி செய்வதற்கும் திட்டமிடப்பட்டிருந்தது. இக் கட்டத்தின் நடவடிக்கைகள் 3 கருத்திட்டங்களாகப் பிரிக்கப்பட்டிருந்தன:

- பொல்கொல்ல திசைதிருப்பல் (1969 – 1973)
- விக்டோறியா / மினிப்பே திசைதிருப்பல் (1973 – 1977)
- மொறகஹகந்த பல் நோக்கு அலகு

II. இரண்டாவது கட்டம்

இந்த இரண்டாவது கட்டத்தின் போது மாதாறு ஓயா நீர்த்தேக்கம், பல்நோக்கு கட்டட தொகுதி கந்தகாடு அணைக்கட்டு போன்ற முதன்மை வேலைப் பிரிவுகளில் மகாவலி மற்றும் மாதாறு ஓயா வடிநிலங்களில் அமைந்திருக்கும் 93,117 ஹெக்டரெயர் நிலப்பரப்புக்கு நீர்ப்பாசன வசதிகள் வழங்கப்படும். நீர்ப்பாசன வசதிகளை வழங்குவதற்கென திட்டமிடப்பட்டிருந்த 93,117 ஹெக்டரெயர்

நிலப்பரப்பில் 8502 ஹெக்டொயார் நிலப்பரப்பு ஏற்கனவே சாகுபடியின் கீழ் இருந்து வந்தது. இக்கட்டத்தின் முக்கிய நடவடிக்கைகள் பின்வருவனவற்றையும் உள்ளடக்கியிருந்தன: தல்தெனவில் 15 MWh நிறுவப்பட்ட ஆற்றலுடன் ஒரு நீர் உற்பத்தி நிலையத்தை நிர்மாணித்தல், நத்கிந்த நீர்த்தேக்கத்திலிருந்து மாதுறு ஓய நீர்த்தேக்கத்துக்கு நீர்வழங்கும் பொருட்டு ஓர் சுரங்கப் பாதையை நிர்மாணித்தல், மாதுறுஓய நீர்த்தேக்கத்துக்கு அருகில் 49 MWh நிறுவப்பட்ட ஆற்றலுடன் கூடிய ஒரு நீர்மின் உற்பத்தி நிலையத்தை நிர்மாணித்தல்.

III. மூன்றாவது கட்டம்

இக் கட்டத்தின் கீழ் வடமத்திய மாகாணத்தில் 105,668 ஹெக்டொயார் புதிய நிலப்பரப்பு அபிவிருத்தி செய்யப்படும். நீர்மின்சாரத்தை உற்பத்தி செய்வதற்கான இறுதித் திட்டத்தின் அமுலாக்கத்தின் விளைவாக 293 MWh அலகு நிறுவப்பட்ட ஆற்றலுடன் கூடிய நீர்மின் உற்பத்தி நிலையங்கள் நிர்மாணிக்கப்படும். அத்தகைய நீர்மின் உற்பத்தி நிலையங்களுக்கூடாக வருடார்ந்தம் 1169 MWh அலகு மின்சாரம் உற்பத்தி செய்யப்படும். மினிப்பே குளத்தின் வலது கரைக் கால்வாயின் அபிவிருத்தி, 164 கி.மீ நீளமான வட மத்திய கால்வாயின் நிர்மாணம், ரொட்டலாவல, உமாஓய, றன்தம்பே, கொத்தமலே மற்றும் களுகங்கை நீர்த்தேக்கங்களின் நிர்மாணம் என்பன இக் கட்டத்தில் உள்ளடக்கப்பட்டிருந்தது.

எனினும், தற்போதைய முன்னுரிமைத் தேவைகளின் அடிப்படையில் மகாவலி பெருந்திட்டம் 3 அபிவிருத்திக் கட்டங்களின் அடிப்படையில் அமுல் செய்யப்பட்டு வருகின்றது.

மகாவலி பெருந்திட்டத்தின் அமுலாக்கம் (1 ஆவது அபிவிருத்திக் கட்டம்)

மகாவலி பெருந்திட்டத்தின் முதலாவது கருத்திட்டமாக 1970 ஆம் ஆண்டில் பொல்கொல்ல மற்றும் மோவதென்ன கருத்திட்டம் தொடக்கி வைக்கப்பட்டதுடன், அதன் நிர்மாண வேலைகள் 1976 ஆம் ஆண்டளவில் பூர்த்தியடைந்தன. இக் கருத்திட்டம் பூர்த்தி செய்யப்பட்டமையை அடுத்து ஏற்கனவே இருக்கும் 16000 ஹெக்டொயார் நிலப்பரப்புக்கும், 23000 ஹெக்டொயார் புதிய நிலப்பரப்புக்கும் நீர்ப்பாசன நீரை வழங்கக் கூடிய ஆற்றலும், 40 MWh அலகு நிறுவப்பட்ட ஆற்றலுடன் கூடிய விதத்தில் மின்சாரத்தை உருவாக்கக் கூடிய வாய்ப்பும் கிடைத்தது. இக் கருத்திட்டத்தின் கீழ் 1977 ஆம் ஆண்டளவில் மகாவலி H வலயத்துக்குள் கலாவெவ வடிநிலத்தில் 23000 விவசாயக் குடும்பங்கள் குடியேற்றப்பட்டன. இப்பொழுது மகாவலி நிகழ்ச்சித்திட்டத்தின் கீழ் வலயம் H பிரதேசத்தில் குடியேற்றங்கள் தொடர்பான அனைத்து நடவடிக்கைகளும் பூர்த்தியடைந்திருப்பதுடன், அங்கு குடியேற்றப்பட்டிருக்கும் குடும்பங்களின் மொத்த எண்ணிக்கை 39,500 ஆக இருந்து வருகின்றது.

1977 ஆம் ஆண்டளவில் இலங்கையின் பொருளாதாரம் பல்வேறு பிரச்சினைகளை எதிர்நோக்கி வந்தது. அரிசியை உள்ளடக்கிய விதத்தில் இறக்குமதி செய்யப்பட்ட விவசாயப் பண்டங்களின் இறக்குமதிச் செலவு அதிகரித்து வந்தமை ஒரு பிரச்சினையாக இருந்து வந்தது. நாட்டின் மொத்த அரிசித் தேவையில் 69 சதவீதம் மட்டும் உள்ளநாட்டில் உற்பத்தி செய்யப்பட்டதுடன், 31 சதவீதம் அரிசித் தேவையை இறக்குமதிகள் மூலம் ஈடு செய்ய வேண்டியிருந்தது. அது தவிர வேறுபல அத்தியாவசிய விவசாயப் பண்டங்களும் நாட்டுக்குள் இறக்குமதி செய்யப்பட்டு வந்தன.

1977ஆம் ஆண்டில் இலங்கை மின்சார சபையினால் மேற்கொள்ளப்பட்ட மின்சார உற்பத்தி 408 MWh அலகுகளாக இருந்து வந்ததுடன், அது அச்சந்தர்ப்பத்தில் நாட்டில் மின்சாரம் தொடர்பாக நிலவி வந்த கேள்வியை நிறைவேற்றி வைப்பதற்கு போதியதாக இருந்து வரவில்லை. மின்சார செயலிழப்பு ஒரு சாதாரண விடயமாக மாறி இருந்ததுடன், வருடத்தில் மின்சாரம் துண்டிக்கப்படும் நாட்களின் எண்ணிக்கை 70 ஆக அதிகரித்திருந்தது.

வேலையில்லாத் திண்டாட்டம் தொடர்பான விகிதம் 17 சதவீதமாகக் காணப்பட்டது. வேலையில்லாத் திண்டாட்டத்தைக் குறைப்பது ஓர் அத்தியாவசியமான அம்சமாக இருந்து வந்ததுடன், அத்தகைய பிரச்சினைகளுக்கு உடனடியான தீர்வுகள் தேவைப்பட்டன.

அவசர அடிப்படையில் இத்தகைய பிரச்சினைகளைக் கையாள்வதற்கான ஓர் படிமுறை என்ற விதத்தில் அப்போதைய அரசாங்கம் மகாவலி பெருந்திட்டத்தின் அமுலாக்கத்தை துரிதப்படுத்துவது தொடர்பான ஒரு முடிவினை 1977 ஆம் ஆண்டு அக்டோபர் மாதம் 12 ஆம் திகதி மேற்கொண்டது.

துரிதப்படுத்தப்பட்ட மகாவலி நிகழ்ச்சித்திட்டம் (இரண்டாவது அபிவிருத்திக் கட்டம்)

மகாவலி பெருந்திட்டத்திலிருந்து தெரிவு செய்யப்பட்ட ஒரு சில கருத்திட்டங்களை அமுல் செய்வதற்கும், அவற்றை குறுகிய 6 வருட காலப் பிரிவுக்குள் பூர்த்தி செய்வதற்கும், அரசாங்கம் 1977 ஆம் ஆண்டில் தீர்மானித்தது. இக் கருத்திட்டங்களை அமுல் செய்வதற்கென புறம்பான ஒரு அமைச்சம் உருவாக்கப்பட்டது. அதன் பிரகாரம் கொத்மலை, விக்டோரியா, றந்தெனிகல மற்றும் மாதுறுஓயா நீர்த்தேக்கக் கருத்திட்டங்களை ஆரம்பித்து, அமுல் செய்வதற்கென நடவடிக்கைகள் மேற்கொள்ளப்பட்டன. பின்னர் றன்தம்பே கருத்திட்டமும் இந்த நிகழ்ச்சித்திட்டத்துக்குள் சேர்த்துக் கொள்ளப்பட்டது. மாதுறுஓயா தவிர, ஏனைய நீர்த்தேக்கங்களில் நீர்மின்சாரம் உற்பத்தி செய்யப்பட்டதுடன், அதேநீர் நீர்ப்பாசன நோக்கங்களுக்கும் பயன்படுத்தப்பட்டது. அதன் பிரகாரம் விவசாய குடும்பங்களை குடியேற்றுவதுடன் இணைந்த விதத்தில் மகாவலி C மற்றும் B வலயங்களின் அபிவிருத்தியும் துரிதப்படுத்தப்பட்ட நிகழ்ச்சித்திட்டத்தில் உள்ளடக்கப்பட்டது. வலயம் B மற்றும் வலயம் C என்பவற்றில் முறையே 30,465 குடும்பங்களும் 45,488 குடும்பங்களும் குடியேற்றப்பட்டன.

இக் கருத்திட்டங்களுக்கென முறையே பெரிய பிரித்தானியா, கனடா, சுவீடன் மற்றும் ஜேர்மனி ஆகிய நாடுகள் நிதியுதவிகளை வழங்கின. ஆற்றின் கீழ்ப்பகுதி நடவடிக்கைகளுக்கான நிதிகளை உலகவங்கி, ஐரோப்பிய பொருளாதார ஆணைக்குழு, ஐப்பான் மற்றும் குவைத் ஆகிய நாடுகள் பெற்றுக் கொடுத்தன. இக் கருத்திட்டங்களை தொடக்கி வைப்பதற்கென 1979 ஆம் ஆண்டில் இலங்கை மகாவலி அதிகார சபை ஸ்தாபிக்கப்பட்டது. பொறியியல் மற்றும் வடிவமைப்பு, நடவடிக்கைகளுக்கு மகாவலி பொறியியல் மற்றும் நிர்மாண முகவரகமும், மீள் குடியேற்ற நடவடிக்கைகளுக்கென மகாவலி பொருளாதார முகவரகமும் உருவாக்கப்பட்டன. துரிதப்படுத்தப்பட்ட மகாவலி நிகழ்ச்சித்திட்டத்தின் கீழ் பாரிய நீர்த்தேக்கங்களின் முகாமைத்துவத்துக்கென 1986 ஆம் ஆண்டில் முதன்மை வேலைகள் இயக்குதல், பராமரித்தல் மற்றும் நிர்வாகப் பிரிவு ஸ்தாபிக்கப்பட்டது.

துரிதப்படுத்தப்பட்ட மகாவலி நிகழ்ச்சித்திட்டத்தின் கீழான கருத்திட்டங்கள் 1990 ஆம் ஆண்டளவில் பூர்த்தி செய்யப்பட்டதுடன், அத்தகைய கருத்திட்டங்களுக்கூடாக மின்சார

உற்பத்தி மற்றும் விவசாயம் போன்ற துறைகளில் கணிசமான அளவிலான முதலீடுகள் மேற்கொள்ளப்பட்டிருந்தன. இந்தப் பின்னணியில், விவசாயத்துறையில் நேரடி முதலீடுகளை மேற்கொள்ளும் விடயத்தில் அரசாங்கம் தயக்கம் காட்டி வந்ததுடன், அதன் காரணமாக மகாவலி பெருந்திட்டத்தில் உள்ளடக்கப்பட்டிருந்த மொறகஹகந்த நீர்த் தேக்கக் கருத்திட்டத்தைப் பின்னர் அமுல் செய்வதற்கென ஒத்தி வைக்கப்பட்டிருந்தது. எவ்வாறிருப்பினும், சார்புரீதியில் நீண்ட காலமாக கோப்புக்களுக்கு மட்டும் வரையறுக்கப்பட்டிருந்த இந்தக் கருத்திட்டம் தற்பொழுது அமுல் செய்யப்பட்டு வருகின்றது. இதன் விளைவாக மகாவலி அபிவிருத்தி நிகழ்ச்சித்திட்டத்தின் பயன்கள் மேலும் விரிவடையும்.

மகாவலி நிகழ்ச்சித்திட்டத்தின் தற்போதைய மற்றும் எதிர்கால வகிபங்கு (மூன்றாவது அபிவிருத்திக் கட்டம்)

மேலே குறிப்பிடப்பட்ட கட்டத்தின் கீழ் பின்வரும் கருத்திட்டங்கள் அமுல் செய்யப்பட்டு வருகின்றன: மொறகஹகந்த மற்றும் களுகங்கை நீர்த்தேக்க கருத்திட்டம், காலிங்க நுவர அங்கமடில்ல நீரேற்று கருத்திட்டம், மகாவலி ஆற்றின் ஒரு கிளை நதியான குடாஓயாவில் மேற்கொள்ளப்படும் பல்நோக்குக் கருத்திட்டம், வெலிஓய குடியேற்றப் பிரதேசத்தில் கிவுல்ஓய நீர்த்தேக்கக் கருத்திட்டம், மேல் எலஹர கால்வாய் கருத்திட்டம், வடமத்திய மாகாண பிரதான கால்வாய்க் கருத்திட்டம், வடமேல் மாகாண கால்வாய் கருத்திட்டம், மினிப்பேய் கால்வாய்க் கருத்திட்டம்.

இக்கருத்திட்டத்தின் கீழ் 2020 ஆம் ஆண்டளவில் 30,400 ஹெக்டெயார் புதிய காணிகளை அபிவிருத்தி செய்வதற்கு எதிர்பார்க்கப்படுகின்றது. அது மொறகஹகந்த நீர்த்தேக்கத்தின் கீழ் 5000 ஹெக்டெயார்கள், மாதுறுஓய வலது கரை அபிவிருத்தி கருத்திட்டத்தின் கீழ் 18,000 ஹெக்டெயார் காணிகள், கிவுல்ஓய கருத்திட்டத்தின் கீழ் 2400 ஹெக்டெயார் காணிகள் மற்றும் உமாஓய பல்நோக்கு அபிவிருத்திக் கருத்திட்டத்தின் கீழ் 5000 ஹெக்டெயார் காணிகள் என்பவற்றை உள்ளடக்குகின்றது.

உமாஓய கருத்திட்டத்திலிருந்து 120 MWh அலகுகள், மொறகஹகந்த கருத்திட்டத்திலிருந்து 25 MWh அலகுகள் மற்றும் சிறு அளவிலான நீர்மின் உற்பத்தி நிலையங்களிலிருந்து 60 MWh அலகுகள் என்ற அடிப்படையில் நீர் மின்சாரம் உற்பத்தி செய்யப்பட்டு, அது தேசிய மின் தொகுப்புக்கு வழங்கப்படும். இந்த நிகழ்ச்சித்திட்டத்தின் கீழ் கிடைக்கும் புதிய பெறுமதிகளை தேசிய உணவு உற்பத்திக்கெனப் பயன்படுத்தி, மகாவலி குடியேற்றவாசிகளின் நலனோம்பலை மேம்படுத்துவதற்கு நாங்கள் எதிர்பார்க்கின்றோம்.

பணிப்பாளர் சபை தொடர்பான விபரம் - 2015

வரிசை எண்.	பெயர்/பதவி	காலம்
01	திரு. காமினி ராஜகருண பணிப்பாளர் நாயகம் இலங்கை மகாவலி அதிகார சபை தலைவர்	பெப்ரவரி – மார்ச் 2015
02	திரு. அருர திஸாநாயக்க பணிப்பாளர் நாயகம் மகாவலி அதிகார சபை	மார்ச் - டிசம்பர் 2015
03	பொறியியலாளர் (திரு) ஆர்.எம் டப்ளியூ. ரத்நாயக்க செயலாளர் நீர்ப்பாசன மற்றும் நீர் வளங்கள் (முகாமைத்துவ அமைச்சு)	பெப்ரவரி – டிசம்பர் 2015
04	பொறியியலாளர் (திரு) அப்துல் மஜீத் பணிப்பாளர் நாயகம் நீர்ப்பாசன திணைக்களம்	பெப்ரவரி – டிசம்பர் 2015
05	திலக் பண்டார மஹாலேகம்	பெப்ரவரி – டிசம்பர் 2015
06	திரு. எம். டி. ஜே. சி. முரகே உதவிப் பணிப்பாளர் வர்த்தக மற்றும் முதலீட்டுக் கொள்கைகள் திணைக்களம்	ஏப்ரல் - டிசம்பர் 2015

சிரேஷ்ட முகாமைத்துவம்

வரிசை எண்.	பதவி	பெயர்
01	பணிப்பாளர் நாயகம்	திரு. அநூர திஸாநாயக்க
02	மேலதிக பணிப்பாளர் நாயகம்	-
03	பிரதிப் பணிப்பாளர் நாயகம் (நிர்வாகம் மற்றும் நிதி)	திருமதி ஆர். எம். சி. எம். ஹேரத்
04	பிரதிப் பணிப்பாளர் நாயகம் (தொழில்நுட்ப சேவைகள்)	பொறியியலாளர் (திரு) எச்.எச்.பி. பிரேம குமார
05	பிரதிப் பணிப்பாளர் நாயகம் (அபிவிருத்தி)	-
06	பணிப்பாளர் (ஆளணி மற்றும் நிர்வாகம்)	திரு. சி.சி. இதல்ல ஆராச்சி
07	கருத்திட்ட பணிப்பாளர் (அணைக்கட்டு பாதுகாப்பு மற்றும் நீர் வளங்கள் திட்டமிடல் கருத்திட்டம்)	பொறியியலாளர் (திரு) டி. சி. எஸ் எலகந்த
08	கருத்திட்ட பணிப்பாளர் (மொரகஹகந்த களுகங்க அபிவிருத்தி கருத்திட்டம்)	பொறியியலாளர். (திரு) ஆர்.பி. தென்னகோன்
09	கருத்திட்ட பணிப்பாளர் (மகாவலி ஒருங்கிணைந்த கருத்திட்டம்)	பொறியியலாளர் (திரு) எம். பி. எம். பெரேரா
10	பணிப்பாளர் (நிதி)	திருமதி இந்திராணி ராமநாயக்க (பதில்)
11	பணிப்பாளர் (உள்ளக கணக்காய்வு)	-
12	பணிப்பாளர் (மகாவலி நிலையம்)	திரு. ரி. எம். பி மல்லஹெவ
13	பணிப்பாளர் (விவசாயம்)	திரு டப்ளியூ. ஈ. டி மெல்
14	பணிப்பாளர் (மீன்பிடி மற்றும் கால்நடை வளங்கள்)	திருமதி கே. ஜி. விஜயசூரிய
15	பணிப்பாளர் (காணி)	திரு. எம். எஸ். ஏ. எஸ். குமார (பதில்)
16	பணிப்பாளர் (நிறுவன அபிவிருத்தி)	கலாநிதி (திரு) டி. எம். எஸ். திஸாநாயக்க
17	பணிப்பாளர் (வணிக அபிவிருத்தி)	திரு. டப். கே. பி. சி. பெரேரா

18	பணிப்பாளர் (பொறியியலாளர் நிர்மாணம் மற்றும் திட்டமிடல்)	பொறியியலாளர் (திருமதி) பி. தலகல
19	பணிப்பாளர் (ஆற்றின் கீழ் பிரதேச அபிவிருத்தி)	பொறியியலாளர் (திரு) கே. ஜி. பெரேரா
20	பணிப்பாளர் (முதன்மை வேலைகள் நிர்வாகம் மற்றும் பராமரிப்பு)	பொறியியலாளர் (திரு) எஸ்.எஸ். ஜயவீர
21	பணிப்பாளர் (ஆற்றுப் வடிநில முகாமைத்துவம்)	பொறியியலாளர் (செல்வி) சந்திரா ஹேரத்
22	பணிப்பாளர் (காணி பயன்பாட்டு திட்டமிடல்)	திரு. எச்.எச். லீலாநந்த
23	பணிப்பாளர் (வனவளம் மற்றும் சுற்றாடல்)	திரு. ஏ. எம். கே. பி. அத்தநாயக்க
24	பணிப்பாளர் (நீர் முகாமைத்துவ செயலகம்)	பொறியியலாளர் (செல்வி) ஜி. கே. ரீ. சமரதுங்க
25	பணிப்பாளர் (திட்டமிடல் மற்றும் செயற்படுத்தல்)	திரு. மஹிந்த குணரத்ன
26	பணிப்பாளர் (தலைமை அலுவலக செயற்பாடுகள்)	திருமதி டி. கே. பி. விஜயவீர
27	பணிப்பாளர் (பாதுகாப்பு)	மேஜர் (திரு) எல். பி. பி. ஏ. விஜய ஜயவர்தன
28	பணிப்பாளர் (சட்டம்)	திருமதி ஆர். எல். ராஜபக்ஷ
29	வதிவிடக் கருத்திட்ட முகாமையாளர் (வலயம் B)	திரு. பி. ஜி. தயாநந்த
30	வதிவிடக் கருத்திட்ட முகாமையாளர் (வலயம் C)	திரு. டபிள்யூ. கே. ரஞ்சித் பெரேரா
31	வதிவிடக் கருத்திட்ட முகாமையாளர் (வலயம் D)	செல்வி எஸ். ஏ. சந்திரா ஜயவர்தன
32	வதிவிடக் கருத்திட்ட முகாமையாளர்(வலயம் L)	திரு. எச். கே. பீ ஜயநாத

33	வதிவிடக் கருத்திட்டல் முகாமையாளர் (வலயம் G)	திரு. ஏ. எம். எச். பண்டா
34	வதிவிடக் கருத்திட்டல் முகாமையாளர் (வலயம் H)	திரு. எச். எம். கே. ஆர். ஹேரத்
35	வதிவிடக் கருத்திட்டல் முகாமையாளர் (விக்டோரியா)	திரு. ஐ. எம். யூ. கே. குமார
36	வதிவிடக் கருத்திட்டல் முகாமையாளர் (ஹூருலுவெவ)	திரு. எம். எம். அசங்க குணதிலக
37	வதிவிடக் கருத்திட்டல் முகாமையாளர் (ரம்பக்கன்ஓய)	திரு. ஏ. எம். ஏ. பி. ஜி. குணவர்தன
38	வதிவிடக் கருத்திட்டல் முகாமையாளர் (வளவே)	திரு. ஆர். பி. சிரிசேன

2015 ஆம் வருடம் தொடர்பான பணிப்பாளர் நாயகத்தின் மீளாய்வு குறிப்பு

மகாவலி அபிவிருத்தி பலநோக்கு நிகழ்ச்சித்திட்டத்தை அமுல் செய்யும் பொருட்டு 1979 ஆம் ஆண்டின் 23 ஆம் இலக்க சட்டத்தின் மூலம் இலங்கை மகாவலி அதிகார சபை ஸ்தாபிக்கப்பட்டது. இலங்கையின் மொத்த நிலப்பரப்பில் 1/3 பிரதேசத்தில் பரந்து விரிந்திருக்கும் மகாவலி பிரதேசத்திற்குள் வசித்து வரும் சனத்தொகையின் அளவு 860,000 ஆகும். மகாவலி அபிவிருத்தி நிகழ்ச்சித்திட்டத்தின் ஆரம்ப குறிக்கோள்கள் உலர் வலயத்திற்கு பயிச்செய்கைக்கென நீரை வழங்குவதன் மூலம் நாட்டின் செல்வ செழிப்பை எடுத்து வருதல், மின்சார உற்பத்தியை அதிகரித்தல் மற்றும் குடியேற்றங்களை ஏற்படுத்தல் என்பனவாகும். தற்பொழுது இக்குறிக்கோள்களுக்கு அப்பால் சென்று விவசாய விளைத்திறனை உயர்த்துதல், செயல்திறன் மிக்க நீர் முகாமைத்துவம், நீர்ப்பாசன தொகுதிகள் மற்றும் அவற்றை சூழவுள்ள கட்டமைப்புகள் என்பவற்றை செயல்திறனுடன் பராமரித்து வருதல், இயக்குதல் மற்றும் பராமரிப்பு பணிகளை தொடர்ச்சியாக மேற்கொள்ளல் மற்றும் சூரிய சக்தி மின் உற்பத்தி என்பவற்றையும் அது உள்ளடக்குகின்றது. மேலும், இதுவரையில் அமுல் செய்யப்படாத மகாவலி அபிவிருத்தி திட்டத்தில் உள்ளடக்கப்பட்டிருக்கும் மொறகஹகந்த களுகங்கை அபிவிருத்தி கருத்திட்டம், வடமேல் மாகாண கால்வாய் அபிவிருத்தி கருத்திட்டம், வட மத்திய மாகாண கால்வாய் கருத்திட்டம், மாதுரு ஓயா வலது கரை அபிவிருத்தி கருத்திட்டம், மினிப்பே அபிவிருத்தி கால்வாய் கருத்திட்டம், மேல் எலஹைர கால்வாய் கருத்திட்டம் ஆகிய திட்டங்களும் முன்னெடுக்கப்படுகின்றன. அது தவிர வெலிஓயா, ரிதிமாலியத்த கருத்திட்டங்கள் மற்றும் மகாவலி B வலயத்தின் ஒருங்கிணைந்த அபிவிருத்தி கருத்திட்டம் என்பவற்றை நிறைவேற்றி வைப்பதன் மூலம் குடிநீர் விநியோகம், நாட்டின் உணவுத் தேவைகளை வழங்குதல், முதலீடுகளுக்கு ஊக்குவிப்புக்களை வழங்குதல், ஏற்றுமதி பயிர்களுக்கு ஊக்குவிப்பை வழங்குதல் போன்ற குறிக்கோள்கள் வரையில் இவை விரிவடைந்து சென்றுள்ளன.

2015 ஆம் வருடத்தின் போது தேசிய நீர்ப்பாசன கொள்கைக்கு இணங்கிய விதத்தில் நீர் வளங்களின் பாதுகாப்பு, நீர்ப்பாசன மற்றும் உள்கட்டமைப்பு வசதிகளை விருத்தி செய்து, நவீனமயமாக்குதல், நீரேந்து பரப்புக்களை பாதுகாத்தல், மகாவலி நிறுவனங்களை மறுசீரமைப்பு செய்தல், மகாவலி விவசாயிகள் அமைப்புகள் தொடர்பான சீர்திருத்தம் மற்றும் விவசாய சமூகத்தினரின் பொருளாதார, சமூக அபிவிருத்தி என்பவற்றை சாதித்து கொள்வதற்கு எதிர்பார்க்கப்பட்டது. போர் காரணமாக சொத்துக்களை இழந்து, இடம்பெயர்ந்த மக்கள் பெருமளவுக்கு வாழ்ந்து வரும் மகாவலி L வலயத்தை ஒரு விசேட கருத்திட்டத்தின் கீழ் அபிவிருத்தி செய்யும் பணிகளும் ஆரம்பிக்கப்பட்டுள்ளன. மிக வறிய பிரதேச செயலகப் பிரிவொன்றான ரிதிமாலியத்த பிரதேச செயலகப் பிரிவை உள்ளடக்கும் விதத்தில் ஒருங்கிணைந்த அபிவிருத்தி திட்டமொன்று அமுல் செய்யப்பட்டது. அத்திட்டத்தின் மூலம் அப்பிரதேசத்தின் உள்கட்டமைப்பு வசதிகள், விவசாய தொழில்கள், குடிநீர் வசதிகள், பொதுச் சுகாதார மற்றும் மலசலகூட வசதிகள் என்பவற்றின் அபிவிருத்திகளும் மேற்கொள்ளப்பட்டன. தற்பொழுது செயற்பட்டுபடுத்தப்பட்டு வரும் உலக வங்கி மற்றும் ஆசிய அபிவிருத்தி வங்கி என்பவற்றின் நிகழ்ச்சித்திட்டங்கள் அணைக்கட்டு பாதுகாப்பு மற்றும் நீர் வளங்கள் திட்டமிடல் கருத்திட்டம், காலநிலை மாற்றங்கள் எடுத்து வரும் தாக்கங்களை குறைந்த மட்டத்தில் வைத்திருக்கும் கருத்திட்டம் மற்றும் மகாவலி நீர் பாதுகாப்பு கருத்திட்டம் போன்ற பல கருத்திட்டங்கள் ஊடாக நீருக்கான தேவை நிறைவேற்றி வைக்கப்படுவதுடன், கால்வாய், அணைக்கட்டுக்கள் போன்ற அமைப்புகள் பலப்படுத்தப்பட்டு, சிதைந்து போயிருந்த நீர்ப்பாசன கட்டமைப்புகள் புனரமைக்கப்பட்டுள்ளன. மேலும் இவ்வருடத்தின் போது விவசாய விளைத்திறன் மேம்பாடு போன்ற பல்வேறு பணிகள் முன்னெடுக்கப்பட்டுள்ளன.

2286 Gwh மின்சாரத்தை உற்பத்தி செய்வதன் மூலம் தேசிய மின்சார தேவையில் மகாவலி அதிகார சபை 17% ஐ பங்களிப்புச் செய்துள்ளது. மேலும், சிறு அளவிலான நீர் மின் உற்பத்தி நிலையங்களுக்கூடாக 59.3 Gwh மின்சாரம் உற்பத்தி செய்யப்பட்டுள்ளது. நாட்டின் உணவுத் தேவையை நிறைவேற்றி வைக்கும் விதத்தில் மகாவலி பிரதேசங்கள் பின்வரும் விதத்தில் பங்களிப்புக்களை வழங்கியுள்ளன: நெல் உற்பத்தி 21%, சோயா உற்பத்தி 80%, பெரிய வெங்காயம் 34%, சோளம் 06%, உளுந்து 05%, பயறு 08%, கௌபி 08% , நிலக்கடலை 04%, மிளகாய் (பச்சை) 10%, திரவப் பால் உற்பத்தி 07% மற்றும் நன்னீர் மின் உற்பத்தி 15%. இது இலங்கை மகாவலி அதிகார சபையின் மிக முக்கியமான ஒரு சாதனையாக இருந்து வருகின்றது. மேலும், 1007 மகாவலி விவசாயிகள் அமைப்புகள் மூலம் செயல்படுத்தப்பட்ட பங்கேற்பு நீர்ப்பாசன கட்டமைப்பு முகாமைத்துவ நிகழ்ச்சித்திட்டத்திற்கூடாக விநியோக கால்வாய்கள் மற்றும் வயல் கால்வாய்கள் என்பவற்றை புனரமைப்பு செய்யக் கூடிய வாய்ப்பு கிடைத்தது. அதன் மூலம் அரசு செலவினங்களை குறைத்துக் கொள்ளக் கூடியதாக இருந்து வந்தது.

மேலே குறிப்பிடப்பட்ட அபிவிருத்தி இலக்குகளை சாதித்துக் கொள்ளும் பொருட்டு ஈடுபாட்டுடனும், அர்ப்பணிப்புணர்வுடனும் செயற்பட்டு வந்த இலங்கை மகாவலி அதிகார சபையின்

ஊழியர்களுக்கும், எமது செயற்பாடுகளுக்கு வழிகாட்டுதல்களை வழங்கிய விடயத்திற்கு பொறுப்பான கௌரவ அமைச்சரான அதிமேதகு ஜனாதிபதி அவர்களுக்கும், கௌரவ ராஜாங்க அமைச்சர்களுக்கும், பிரதி அமைச்சர்களுக்கும் அதே போல பணிப்பாளர் சபைக்கும் இங்கு எனது நன்றியறிதலை தெரிவித்துக் கொள்ள விரும்புகின்றேன்.



அநுர திஸாநாயக்க,
பணிப்பாளர் நாயகம்,
இலங்கை மகாவலி அதிகார சபை

பணிப்பாளர் சபையின் சுருக்கக் குறிப்பு

இலங்கை மகாவலி அதிகார சபையின் பணிப்பாளர் சபையின் அறிக்கையை 31.12.2015 திகதியில் நிறுவனத்தின் கணக்காய்வு செய்யப்பட்ட நிதிக் கூற்றுக்களுடன் இத்துடன் சமர்ப்பிக்கின்றோம்.

வருடம் தொடர்பான மீளாய்வு

பணிப்பாளர் நாயகம் அவர்களினால் சமர்ப்பிக்கப்பட்டிருக்கும் மீளாய்வில் 2015 டிசம்பர் 31 ஆந் திகதியில் முடிவடைந்த வருடத்தின் போது மேற்கொள்ளப்பட்ட நிறுவனத்தின் செயற்பாடுகள் தொடர்பான விரிவான ஒரு கூற்று உள்ளடக்கப்பட்டுள்ளது.

அதே போல நிறுவனத்தின் சொத்துக்களை பாதுகாத்தல், ஊழல், மோசடி மற்றும் ஏனைய முறைகேடுகள் என்பவற்றை கண்டறிதல் மற்றும் இடர்நேர்வுகளை குறைத்துக் கொள்ளல் என்பவற்றை நோக்காகக் கொண்டு உள்ளகக் கட்டுப்பாடு தொடர்பான ஒரு சிறந்த முகாமைத்துவத்துடன் நிறுவனம் செயற்பட்டுள்ளது.

மேலும், இலங்கை மகாவலி அதிகார சபையின் அனைத்து ஊழியர்களும், தம்மிடம் ஒப்படைக்கப்பட்டிருக்கும் பணிகளை நிறைவேற்றி வைக்கும் விடயத்தில் காட்டியிருக்கும் அதியுயர் அர்ப்பணிப்புணர்வு தொடர்பாக பணிப்பாளர் சபை உறுப்பினர்கள் என்ற முறையில் எமது நன்றியினை அவர்களுக்கு தெரிவித்துக் கொள்கின்றோம்.



காமினி ராஜகருணா

பணிப்பாளர் நாயகம்

இலங்கை மகாவலி அதிகார சபை



திரு. அனூ திலாநாயக்க

பணிப்பாளர் நாயகம்

இலங்கை மகாவலி அதிகார சபை

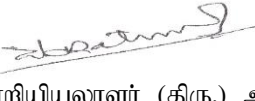

பொறியியலாளர் (திரு.) ஆர். எம். டப்ளியூ. ரத்நாயக்க
செயலாளர்,

நீர்ப்பாசன மற்றும் நீர் வளங்கள் முகாமைத்துவ அமைச்சு



பொறியியலாளர் (திரு.) வை. அப்துல் மஜீத்

பணிப்பாளர் நாயகம்

நீர்ப்பாசன திணைக்களம்

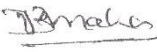

திரு. திலக் பண்டார மஹாலேகம்



திரு. எம். டி. ஜே. சி. முரகே

உதவிச் செயலாளர்

வர்த்தக மற்றும் முதலீட்டுக் கொள்கைகள் திணைக்களம்

கணக்காய்வு கமிட்டியின் அறிக்கை – 2015

இலங்கை மகாவலி அதிகார சபையின் கணக்காய்வு கமிட்டி பணிப்பாளர் சபையின் நிறைவேற்றுத் தரம் சாராத மூன்று பணிப்பாளர்களை கொண்டு அமைக்கப்பட்டிருப்பதுடன், திறைசேரியை பிரதிநிதித்துவம் செய்யும் பணிப்பாளர் அக்கமிட்டியின் தலைவராக செயற்பட்டு வருகின்றார்.

வருடத்தின் போது கணக்காய்வு கமிட்டியின் உறுப்பினர்கள்

- திரு. எம் .டி. ஜே. சி. முரகே - கமிட்டியின் தலைவர் (திறைசேரி பிரதிநிதி)
- பொறியியலாளர் (திரு) ஆர். எம். டப். ரத்நாயக்க - உறுப்பினர்
- திரு. திலக் பண்டார மஹாலேகம் - உறுப்பினர்

கமிட்டி கூட்டங்களில் பங்கேற்றவர்கள்

- பிரதிப் பணிப்பாளர் (நிர்வாகம் மற்றும் நிதி)
- பணிப்பாளர் (நிதி)
- பிரதம உள்ளக கணக்காய்வாளர்
- கணக்காய்வாளர் நாயகத்தை பிரதிநிதித்துவம் செய்யும் அரசாங்க கணக்காய்வு அதிகாரி ஒருவர்
- தேவையின் பிரகாரம் அழைக்கப்படும் ஏனைய சம்பந்தப்பட்ட அதிகாரிகள்

கமிட்டியின் பணிகள்

- ❖ உள்ளகக் கட்டுப்பாட்டு செயன்முறையை கண்காணித்தல், மீளாய்வு செய்தல் மற்றும் தேவையான சந்தர்ப்பங்களில் மீளமைப்புச் செய்தல், வருடாந்த கணக்காய்வு திட்டங்களுக்கு ஒப்புதல் வழங்குதல்.
- ❖ உள்ளகக் கணக்காய்வு அறிக்கையை மீளாய்வு செய்தல், பிரச்சினைகளை பரிசீலனை செய்து, நிவர்த்தி வழிமுறைகளை மேற்கொள்வதற்கென நடவடிக்கை எடுத்தல்.
- ❖ 1971 ஆம் ஆண்டின் 38 ஆம் இலக்க நிதிச் சட்டத்தின் 142 (இ) உட்பிரிவின் பிரகாரம் கணக்காய்வாளர் நாயகத்தினால் எழுப்பப்பட்டிருக்கும் விடயங்களை கவனத்தில் எடுத்தல்.
- ❖ நிறுவனத்தின் செயலாற்றுகை அறிக்கைகளை காலாண்டு அடிப்படையில் மீளாய்வு செய்து இணைக்கப்படுத்துதல்.

உள்ளக கணக்காய்வு பிரிவு

நிறுவனத்துக்குள் ஆக்கபூர்வமான செயலாற்றுகையை உறுதிப்படுத்திக் கொள்ளும் பொருட்டு நிதிக் கணக்காய்வு, தொகுதி பகுப்பாய்வு, செயலாற்றுகை பகுப்பாய்வு மற்றும் விசேட புலனாய்வுகள் என்பவற்றை மேற்கொள்ளும் நோக்கத்துடன் இலங்கை மகாவலி அதிகார சபையின் உள்ளக கணக்காய்வு பிரிவு ஸ்தாபிக்கப்பட்டுள்ளது. அப்பிரிவினால் 2015 ஆம் வருடத்தின் போது கணக்காய்வு கமிட்டியின் ஆலோசனையின் பிரகாரம், ஓர் உள்ளக கணக்காய்வு நிகழ்ச்சித்திட்டத்தின் மூலம் அதிகார சபையின் உள்ளக கணக்காய்வு மேற்கொள்ளப்பட்டதுடன், செயல்திறனற்ற நடைமுறைகளை இல்லாதொழித்தல், உள்ளக கட்டுப்பாட்டினை விருத்தி செய்தல், ஊழல் மற்றும் மோசடிகள் ஏற்படக் கூடிய வாய்ப்புக்களை

குறைக்கும் விதத்தில் செயற்படுதல் என்பவற்றுக்கென இப்பிரிவின் மூலம் தொகுதி கணக்காய்வு முறைமையியல் ஒன்றை செயற்படுத்துவதற்கு நடவடிக்கை மேற்கொள்ளப்பட்டது.

2015 ஆம் வருடத்தின் போது இடம்பெற்ற முன்னேற்றம்

- உள்ளக கணக்காய்வு திட்டத்தின் கீழ் வருடத்தின் போது 21 அறிக்கைகள் வெளியிடப்பட்டமை.
- 11 புலன் விசாரணைகள் நடத்தப்பட்டு, விசாரணை அறிக்கைகளை வழங்கியமை.
- கணக்காய்வு மற்றும் முகாமைத்துவக் கூட்டங்கள் 04 நடத்தப்பட்டமை.

பரிந்துரை

மேலே குறிப்பிடப்பட்ட செயற்பாடுகளின் போது இனங்காணப்பட்ட பிரச்சினைகளை சரி செய்து கொள்ளுமாறு அறிவுறுத்தல் வழங்கி கமிட்டியினால் முன்வைக்கப்பட்ட பரிந்துரைகளின் அடிப்படையில், முகாமைத்துவத்தினால் நிறுவனத்துக்குள் தவறுகளை நிவர்த்தி செய்து கொள்வதற்கு நடவடிக்கை எடுக்கப்பட்டுள்ளது.

கடந்த 7 வருடங்களின் போது சொத்துக்கள் மற்றும் பொறுப்புக்கள்

	2015	2014	2013	2012	2011	2010	2009
	(ரூ.'000)	(ரூ.'000)	(ரூ.'000)	(ரூ.'000)	(ரூ.'000)	(ரூ.'000)	(ரூ.'000)
சொத்துக்கள்							
நடைமுறை அல்லாத சொத்துக்கள்							
இயந்திரம், உபகரணம், பொறித்தொகுதி	4,294,893	4,259,208	4,549,301	3,733,498	4,011,792	5,325,181	5,271,286
ஏனைய நிதிச் சொத்துக்கள்						59,848,291	72,794,406
இடம்பெற்று வரும் வேலைகள்	74,286	62,506	48,362	12,821		2,940,429	1,940,878
முதலீடுகள்	<u>152,577</u>	<u>175,359</u>	<u>166,731</u>	<u>135,392</u>	<u>135,392</u>	<u>124,801</u>	<u>134,976</u>
	4,521,756	4,497,074	4,764,394	3,883,909	4,147,184	68,238,702	80,141,537
நடைமுறைச் சொத்துக்கள்							
பட்டியல்கள் / கையிருப்புகள்	157,428	180,890	174,028	161,801	157,725	162,219	140,686
கிடைக்க வேண்டிய தொகைகள்	1,307,077	1,274,329	1,150,958	898,804	684,392	1,129,552	1,183,988
முற்கொடுப்பனவுகள்	5,172		38	1,548	19,470	4,209	1,358
வங்கி பிணைப்பத்திரங்கள்	1,372	837	905	2,210	2,160	359	503
காசு மற்றும் காசுக்கு இணையானவை	429,588	190,391	140,950	121,802	143,521	209,735	44,435
மொத்த நடைமுறைச் சொத்துக்கள்	<u>31,079</u>	<u>1,646,447</u>	<u>1,466,879</u>	<u>1,186,165</u>	<u>1,007,268</u>	<u>1,506,074</u>	<u>1,370,966</u>
மொத்தச் சொத்துக்கள்	1,931,715	6,143,521	6,231,273	5,070,074	5,154,452	69,744,776	81,512,502
பொறுப்புக்கள்							
நடைமுறைப் பொறுப்புக்கள்							
செலுத்த வேண்டியவை	341,286	491,622	528,482	478,223	364,983	238,803	254,085
திரண்ட செலவுகள்	46,159	207,705	87,145	61,525	47,494	39,385	70,231
நடைமுறைப் பொறுப்புக்கள் மொத்தம்	387,445	699,327	615,627	539,748	142,477	278,188	324,317
பணிக்கொடைக்கென ஒதுக்கிய தொகை	1,551,379	1,311,876	1,157,688	1,077,205	1,022,674	1,071,471	1,091,555
பிற்படுத்தப்பட்ட வரி	612	612	612	612	612	1,142	370
குத்தகை	11,247	14,329	6,243	9269			
நடைமுறையல்லாத மொத்தப் பொறுப்புக்கள்	<u>1,563,838</u>	<u>1,326,817</u>	<u>1,164,543</u>	<u>1,087,086</u>	<u>1,023,286</u>	<u>1,072,613</u>	<u>1,091,925</u>
மொத்தப் பொறுப்புக்கள்	1,951,283	2,026,144	1,780,170	1,626,834	1,435,763	1,350,801	1,416,241
தேறிய சொத்துக்கள் /மதிப்பு							
திரண்ட நிதியம்	23,702,950	23,383,849	23,224,435	23,116,473	230,009,463	87,422,561	98,404,890
வருமான ஒத்துக்கீடு	53,992	67,466	53,560	53,560	53,560	65,731	59,904
மீள் மதிப்பீடு	4,021,721	3,837,266	3,851,627	3,061,097	3,061,146	3,119,639	3,340,644
மு/கொ வருமான மற்றும் செலவு நிலுவை	(23,276,474)	(23,171,205)	(22,678,520)	(22,787,889)	(22,405,480)	(22,213,956)	(21,709,177)
மொத்த தேசிய சொத்துக்கள் / மதிப்பு	4,502,189	4,117,377	4,451,102	3,443,240	3,718,689	68,393,975	80,096,260

**இலங்கை மகாவலி அதிகார சபையின் கீழ் ஸ்தாபிக்கப்பட்டிருக்கும் கம்பெனிகளின்
பணிப்பாளர் சபை – 2015**

வரிசை எண்	கம்பெனி	தலைவர்	பணிப்பாளர் சபை	தலைமை அலுவலக முகவரி
01	வ/ப மகாவலி கால்நடை வளங்கள் மற்றும் விவசாய தொழில்முயற்சிகள் (தனியார்) கம்பெனி	திரு. நிமல் என். பீரிஸ்	திரு.எட்வர்ட் டி மெல் திரு. ஒஸ்மன் டி சில்வா திருமதி இந்திராணி ராமநாயக்க	இல. 260/20, பேஸ்லைன் வீதி, கொழும்பு 09
02	வ/ப மகாவலி ஆலோசனை சேவைகள் பணியகம் (தனியார்) கம்பெனி	டாக்டர் ஹர்ஷ சமரவீர	பொறியியலாளர் (திரு) எஸ்.கே.கே. அருப்பொல திரு. கே. எல். எஸ். சகபந்து டாக்டர் ஹர்ஷ சமரவீர	இல. 11, ஜாவத்த வீதி, கொழும்பு 05
03	மகாவலி வென்ச்சர் கெப்பிட்டல் கம்பெனி	-	திரு. எம். விஜிதசேன திரு. ரத்னசிரி வேரகல	07 ஆவது தளம், இலங்கை மகாவலி அதிகார சபை, இல.500, ரீ.பீ. ஜாயா மாவத்தை, கொழும்பு 10.
04	இயற்கை வளங்கள் முகாமைத்துவ சேவைகள் (தனியார்) கம்பெனி	திரு. மிலாஜ் டயஸ்	திரு. A. M.K.B. அத்தநாயக்க திரு. B.W.M.W செனவிரத்ன பேராசிரியர் லால் தர்மசிரி	அணைக்கட்டு பிரதேசம் பொல்கொல்ல

நிர்வாக அறிக்கை பாகம் I

முதலாவது அத்தியாயம்

இலங்கை மகாவலி அதிகார சபையின் ஸ்தாபிதம் மற்றும் அதன் உள்ளடக்கம்

1979 ஆம் ஆண்டின் 23 ஆம் இலக்க சட்டத்தின் மூலம் இலங்கை மகாவலி அதிகார சபை ஸ்தாபிக்கப்பட்டிருப்பதுடன், அச்சட்டத்தின் 12 ஆம் பிரிவின் கீழ் குறிப்பிட்ட ஒரு விசேட பிரதேசத்தில் அல்லது ஒரு விசேட பிரதேசம் தொடர்பாக அதிகார சபையின் கருமங்கள் பின்வரும் விதத்தில் தெளிவுபடுத்தப்பட்டுள்ளன.

(அ) நீர்த்தேக்கங்கள், நீர்ப்பாசன நீர் விநியோக அமைப்புக்கள் என்பவற்றை நிர்மாணித்து, இயக்குதல் மற்றும் மின்சார உற்பத்தி, மின்சாரம் வழங்குதல் என்பவற்றுக்கான இயந்திர உபகரணங்களை நிறுவுதல் என்பவற்றையும் உள்ளடக்கிய விதத்தில் மகாவலி கங்கை அபிவிருத்தி திட்டத்தை திட்டமிடுதல் மற்றும் அமுல் செய்தல்.

எவ்வாறிருப்பினும், மின்சார விநியோகம் தொடர்பான கடமைகள், வேறேதேனும் எழுத்து மூலமான ஒரு சட்டத்தின் கீழ் அவ்வாறு செய்வதற்கு அதிகாரத்தை பெற்றிருக்கும் வேறேனும் ஓர் அதிகார சபையினாலும் மேற்கொள்ளப்பட முடியும்.

(ஆ) முழுமையான ஒருங்கிணைந்த அபிவிருத்தியை போஷித்து வளர்த்தல் மற்றும் அந்த அபிவிருத்தியை தக்க வைத்துக் கொள்ளல்.

(இ) விவசாயத் துறையின் உற்பத்தித்திறன் மற்றும் வேலை வாய்ப்பு ஆற்றல் என்பவற்றை உயர் மட்டத்தில் நிலை நிறுத்துதல். அத்துடன், விவசாய பொருளாதார அபிவிருத்தியை எடுத்து வருதல் மற்றும் உறுதிப்படுத்திக் கொள்ளல்.

(ஈ) பௌதீகச் சூழலை பாதுகாத்தல் மற்றும் பராமரித்து வருதல்.

(உ) பொதுமக்களின் நலனோம்பல் மற்றும் கலாசார முன்னேற்றம் என்பவற்றை விருத்தி செய்தல் மற்றும் நிர்வகித்தல்.

(ஊ) விவசாய அபிவிருத்தியில் உள் மற்றும் வெளியார் மூலதனத்தை பயன்படுத்துதல், மேம்படுத்துதல் மற்றும் உறுதிப்படுத்திக் கொள்ளல்.

(எ) மகாவலி கங்கை அபிவிருத்தி திட்டத்தை திட்டமிடுவதிலும், அமுல் செய்வதிலும் அரசாங்க திணைக்களங்கள், அரச நிறுவனங்கள், உள்ளூராட்சி நிறுவனங்கள், அரச கூட்டுத்தாபனங்கள், நியதிச் சபைகள், தனியார் அல்லது வேறு எவ்வேனும் நபர்களின் ஒத்துழைப்பை பெற்றுக் கொள்ளல் மற்றும் உறுதிப்படுத்திக் கொள்ளல்.

1.0 இலங்கை மகாவலி அதிகார சபையின் கருமங்கள்

பணிப்பாளர் நாயகத்தினால் இலங்கை மகாவலி அதிகார சபையின் ஒவ்வொரு விடயப் பரப்பின் கீழும் ஸ்தாபிக்கப்பட்டிருக்கும் கருத்திட்டங்கள் மற்றும் கள அலுவலகங்களின் செயற்பாடுகளை ஒருங்கிணைத்தல் பிரதிப் பணிப்பாளர் நாயகங்கள், பணிப்பாளர்கள், கருத்திட்ட பணிப்பாளர்கள் மற்றும் வதிவிட கருத்திட்ட முகாமையாளர்கள் ஆகியோரினால் மேற்கொள்ளப்பட்டு வருகின்றது.

அதன் பிரகாரம், பின்வரும் கருமங்களை இலங்கை மகாவலி அதிகார சபை நிறைவேற்றியுள்ளது:

- ❖ தொகுதி திட்டம் மற்றும் வருடாந்த செயல் திட்டம் என்பவற்றின் பிரகாரம் நிறுவனத்தின் முன்னேற்றத்தை மாதாந்த அடிப்படையில் மீளாய்வு செய்து, தேவையான தலையீடுகளின் மூலம் குறிப்பிட்ட இலக்குகளை நிறைவேற்றிக் கொள்ளல்.
- ❖ சொத்துக்களை பராமரித்தல் மற்றும் நிர்வகித்தல் தொடர்பான உரிய திட்டமொன்றின் பிரகாரம் செயற்படுவதன் மூலம் சொத்துக்களை கையுதிர்ந்தல்.
- ❖ கால அட்டவணையின் பிரகாரம் மொறகஹகந்த - களுகங்க நீர்த்தேக்கம் மற்றும் கிவுல்லய நீர்த்தேக்கம் என்பவற்றை நிர்மாணித்தல்.
- ❖ வலயம் B வலது கரை மற்றும் வலயம் L என்பவற்றின் நீர்ப்பாசனத்தை பெற்றுக் கொள்ளும் நிலப்பரப்பினை அதிகரித்துக் கொள்வதற்கென பிரதேசங்களை இனங்கண்டு, ஆரம்ப சுற்றாடல் ஆய்வுகளை மேற்கொள்ளல்.
- ❖ விவசாயத் துணைச் சேவைகளின் மேம்பாடு, விவசாய மேம்பாடு மற்றும் வருமான உருவாக்க நிகழ்ச்சித்திட்டங்களை விருத்தி செய்தல் மற்றும் நாட்டில் உணவுப் பாதுகாப்பினை ஏற்படுத்துதல்.
- ❖ நீர்ப்பாசன கட்டமைப்புக்களின் பராமரிப்பு, முகாமைத்துவம் என்பவற்றை விவசாயிகள் அமைப்புக்களிடம் ஒப்படைக்கக் கூடிய விதத்தில் விவசாயிகள் அமைப்புக்களை பலப்படுத்துவதற்கென உத்தியோகத்தர்கள் மற்றும் விவசாயிகள் பிரதிநிதிகள் ஆகியோருக்கு வலுவூட்டுதல்.
- ❖ “செல்வச் செழிப்புமிக்க தேசமொன்றுக்கு மகாவலி கால்நடை உற்பத்திகள்” என்ற தொனிப் பொருளின் கீழ், மகாவலி குடியேற்றவாசிகள் சமூகத்தினரின் வாழ்வாதார அபிவிருத்திக்கென கால்நடை வளங்கள் துறைக்கு வலுவூட்டுதல்.

- ❖ விவசாய நிலங்கள் தொடர்பாக பற்றாக்குறையை எதிர்நோக்கி வரும் மகாவலி குடியேற்றவாசிகளின் இரண்டாவது மற்றும் மூன்றாவது தலைமுறையினருக்கு பொருளாதார அபிவிருத்தியையும், தொழில் உருவாக்கத்தையும் எடுத்து வரும் பொருட்டு பாரம்பரிய விவசாயத்துறைக்கு வெளியிலான தொழில் முதலீட்டு கருத்திட்டங்களுக்கு அவர்களை நெறிப்படுத்துதல் மற்றும் வழிகாட்டுதல்.
- ❖ அனைத்து மட்டங்களையும் சேர்ந்த அதிகாரிகள் மற்றும் உத்தியோகத்தர்கள் ஆகியோரின் ஆற்றல் அபிவிருத்திக்கென செயல்படுதல்; ஊழியர்கள் தொடர்பான தகவல்களை கணினியில் உட்படுத்துதல் மற்றும் e மனிதவள முகாமைத்துவ தொகுதியொன்றை அறிமுகம் செய்து வைத்தல்.
- ❖ அமைச்சின் ஏனைய நிறுவனங்களுடன் கலந்துரையாடி சாகுபடி பருவ செயற்பாட்டு திட்டமொன்றை தயாரித்து, நீர்ப்பாசனம், குடியிருப்புக்கள், நீர் மின் வலு உற்பத்தி, வீடுகளுக்கான மின்சார விநியோகம் மற்றும் வீடுகளுக்கான நீர் விநியோகம் என்பவற்றுக்கென பிரதான நீர்த்தேக்கங்களிலிருந்து நீரை ஒதுக்குதல்.
- ❖ வலயங்கள் B, C, H, L, D மொறகஹகந்த, ஹுருலுவெவ, வளவே, விக்டோரியா மற்றும் ஒரு புதிய வலயமாக பிரகடனம் செய்யப்பட்டிருக்கும் ரம்பக்கன்ஓயா ஆகிய கருத்திட்டங்களில் பயிர் பன்முகப்படுத்தல், சமூக, பொருளாதார அபிவிருத்தி மற்றும் தொழில் வாய்ப்புக்களின் உருவாக்கம் போன்ற நடவடிக்கைகளை மேற்கொள்ளல்.
- ❖ நீர் முகாமைத்துவம், மனித வள அபிவிருத்தி, கால்நடை வள அபிவிருத்தி, விவசாய அபிவிருத்தி, மண் மற்றும் நீர் பாதுகாப்பு, நீர் பிரி நிலங்களின் முகாமைத்துவம், சுற்றாடல் மாசடைதல் மற்றும் நீர் மாசடைதல் தொடர்பாக சமூகத்திற்கு அறிவூட்டுதல்.
- ❖ முதன்மை நீர்த்தேக்கங்களின் திசைத் திருப்பல் அளவுகளை பாதுகாப்பான விதத்தில் மேற்கொள்ளும் பொருட்டு பயனுள்ள செயற்பாட்டு நிகழ்ச்சித்திட்டங்களை உருவாக்குதல், அமுல் செய்தல் மற்றும் விவசாய அமைப்புக்களுக்கு அது தொடர்பாக அறிவூட்டுதல்.

1.1 இலங்கை மகாவலி அதிகார சபையின் பொதுவான நிர்வாக கட்டமைப்பு

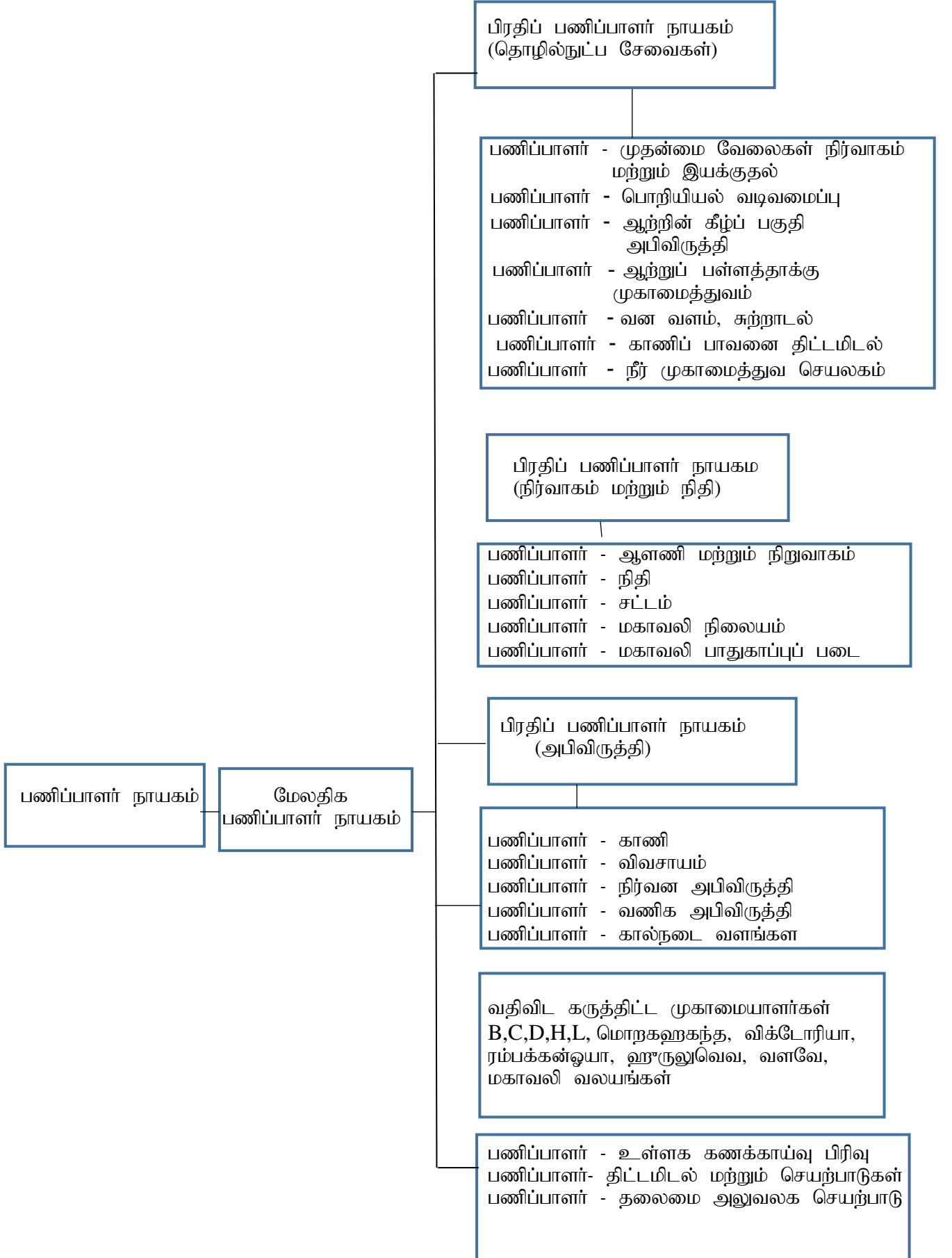

1.2 மகாவலி வலயங்களின் கட்டமைப்பு மற்றும் நிர்வாகம்

மகாவலி கங்கை பள்ளத்தாக்கு அபிவிருத்தி பெருந்திட்டத்தின் பிரகாரம் உருவாக்கப்பட்டிருக்கும் குடியிருப்புக்களின் நிர்வாகம், நீர்ப்பாசன கட்டமைப்புக்களை இயக்குதல், பராமரித்தல் மற்றும் நிர்வகித்தல் என்பவற்றுக்கென மகாவலி பிரதேசம் 10 நிர்வாக அலகுகளாக பிரிக்கப்பட்டுள்ளது. மகாவலி பள்ளத்தாக்குடன் இணைந்த விதத்தில் அருகில் B,C,D,H, மொறகஹகந்த, விக்டோரியா, ஹூருலுவெவ ஆகிய வலயங்களும், உடவளவே, வெலிஓயா (L) மற்றும் ரம்பக்கன்ஓயா போன்ற விசேட வலயங்களும் உருவாக்கப்பட்டுள்ளன.

மகாவலி வலயங்கள் மற்றும் விசேட பிரதேசங்களின் அபிவிருத்தி மற்றும் முகாமைத்துவ கருமங்கள் வதிவிட கருத்திட்ட முகாமையாளர்களின் அதிகாரங்களின் கீழ் ஒப்படைக்கப்பட்டுள்ளன. வதிவிட கருத்திட்ட முகாமையாளர்கள் நேரடியாக பணிப்பாளர் நாயகம் மற்றும் மேலதிக பணிப்பாளர் நாயகம் ஆகியோருக்கு பொறுப்புக் கூறுவதுடன், பிரதிப் பணிப்பாளர் நாயகங்களின் கண்காணிப்பின் கீழ் வலய மட்டத்தில் மேற்கொள்ளப்பட வேண்டிய பணிகளுக்கென தலைமை அலுவலகத்தில் ஒவ்வொரு விடயப் பரப்பு தொடர்பாக நியமனம் செய்யப்பட்டிருக்கும் பணிப்பாளர்களின் ஒத்துழைப்பு கிடைக்கின்றது.

அதே போல வதிவிட கருத்திட்ட முகாமையாளர் ஒவ்வொரு வலயத்திலும் பிரதான நிறைவேற்று அதிகாரியாக இருந்து வருவதுடன், தொழில்நுட்பம், காணி, விவசாயம் மற்றும் அபிவிருத்தி ஆகிய துறைகளுக்கான கண்காணிப்பு உத்தியோகத்தர்களாக பிரதி வதிவிட கருத்திட்ட முகாமையாளர்கள் இணைக்கப்பட்டுள்ளார்கள். ஒரு சில அலகுகள் ஒன்றாக இணைக்கப்பட்டு ஒரு பிரிவு முகாமையாளர் அலுவலகம் அமைக்கப்பட்டிருப்பதுடன், அந்த அலுவலகத்தில் ஒவ்வொரு விடயப் பரப்பு தொடர்பாக பிரிவு முகாமையாளர்களின் நேரடியான கண்காணிப்பின் கீழ் ஒரு நீர்ப்பாசன பொறியியலாளர், நிறுவன அபிவிருத்தி உத்தியோகத்தர், விவசாய உத்தியோகத்தர் மற்றும் காணி உத்தியோகத்தர் ஆகியோர் அமர்த்தப்பட்டுள்ளனர். இந்த உத்தியோகத்தர்களின் கண்காணிப்பின் கீழ் அனைத்து விடயப் பரப்புக்கள் தொடர்பாகவும் கடமைகளை நிறைவேற்றி வைப்பதற்கென ஒவ்வொரு அலகுக்கும் ஒரு முகாமையாளர் வீதம் அமர்த்தப்பட்டுள்ளனர். குறிப்பாக, ஒவ்வொரு அலகிலும் காணிகளை பெற்றுக் கொண்ட சுமார் 250 – 300 குடும்பங்களைச் சேர்ந்தவர்கள் குடியமர்த்தப்படுகின்றனர்.

மகாவலி வலயங்களில் காணி நிர்வாகம், காணி அபிவிருத்தி கட்டளைச் சட்டம் மற்றும் அரச காணிகள் கட்டளைச் சட்டம் என்பவற்றை அடிப்படையாகக் கொண்ட அரசாங்கத்தின் காணிக் கொள்கையின் பிரகாரம் மேற்கொள்ளப்பட்டு வருகின்றது. அபிவிருத்தி செயற்பாடுகளுக்கென அரச காணிகளை பகிர்ந்தளிப்பது தொடக்கம் அளிப்புப் பத்திரங்களை வழங்குவது வரையிலான அனைத்துச் செயற்பாடுகளும், அதே போல காணிகள் பகிர்ந்தளிப்புக்கு பின்னரான செயற்பாடுகளும் மேற்கொள்ளப்பட்டு வருகின்றன. இது தவிர, வர்த்தக மற்றும் முதலீட்டு நோக்கங்களுக்கென காணிகளை குத்தகை அடிப்படையில் வழங்குவது தொடர்பான பூர்வாங்க நடவடிக்கைகளும், ஆரம்ப குடியேற்றவாசிகளுக்கு மேலதிகமாக இரண்டாவது அல்லது மூன்றாவது தலைமுறையினருக்கு காணிகளை பகிர்ந்தளிப்பதும் வலய அலுவலகங்களின் மூலம் மேற்கொள்ளப்பட்டு வருகின்றது.

அதே போல நீர்ப்பாசன நீர் முகாமைத்துவம், நிறுவன அபிவிருத்தியின் மூலம் நீர்ப்பாசன கட்டமைப்புக்களை பராமரித்தல், முகாமைத்துவம் மற்றும் விருத்தி செய்தல் என்பனவும் இடம்பெறுகின்றன. விவசாய அபிவிருத்தியின் கீழ் விதை உற்பத்தி, பண்ணை அபிவிருத்தி, பயிற்சி மற்றும் மாதிரிப் பண்ணைகளை செயற்படுத்துதல், கால்நடை வளங்கள், கடற்றொழில் மற்றும் சுற்றாடல் பாதுகாப்புச் செயற்பாடுகள், கருத்திட்ட அபிவிருத்தி, சிறிய மற்றும் நடுத்தர அளவு கடன் நிகழ்ச்சித்திட்டங்களை அமுல் செய்தல், விவசாய வர்த்தக தொழில் முயற்சிகளை நெறிப்படுத்துதல், விவசாய கைத்தொழில்கள் மற்றும் சுயதொழில் நிகழ்ச்சித்திட்டங்கள் என்பவற்றை செயற்படுத்துதல் என்பனவும் வலயங்களின் நிர்வாகத்தின் கீழ் மேற்கொள்ளப்பட்டு வருகின்றது.

1.3 பணிப்பாளர் நாயகத்தின் கீழ் நேரடியாக நிர்வகிக்கப்பட்டு வரும் பிரிவுகள்

- ❖ தலைமை அலுவலக செயற்பாடுகள் பிரிவு
- ❖ திட்டமிடல் மற்றும் செயற்பாடுகள் பிரிவு
- ❖ உள்ளக கணக்காய்வு பிரிவு

1.3.1 தலைமை அலுவலக செயற்பாடுகள் பிரிவு

பணிகள்

- இலங்கை மகாவலி அதிகார சபையின் பணிப்பாளர் சபைக் கூட்டங்களை நடத்துதல், அதன் கருமங்கள் தொடர்பான சம்பந்தப்பட்ட அனைத்து நடவடிக்கைகளையும் மேற்கொள்ளல்.
- நிறுவனத்திற்கு கிடைக்கும் தபால்கள் தொடர்பான ஒருங்கிணைப்பு, முகாமைத்துவம் மற்றும் தொடர் நடவடிக்கை.
- பணிப்பாளர் நாயகத்தினால் நடத்தப்படும் அனைத்து உள் மற்றும் வெளி கூட்டங்கள், மாநாடுகள் என்பவற்றை திட்டமிடுதல் மற்றும் நடத்துதல்.
- வலய, தேசிய, சர்வதேச மாநாடுகள் தொடர்பான நடவடிக்கைகளை ஏற்பாடு செய்தல் மற்றும் நெறிப்படுத்துதல். வெளிநாட்டு உதவிக் குழுவினர் மற்றும் தூதுக் குழுவினர் ஆகியோர் இங்கு வருகை தரும் பொழுது அது தொடர்பான ஒருங்கிணைப்பு செயற்பாடுகளை மேற்கொள்ளல்.
- வெளிநாட்டு புலமைப் பரிசில்கள், மாநாடுகள் மற்றும் செயலமர்வுகள் என்பவற்றுக்கு பெயர்களை முன்மொழிதல் மற்றும் அது தொடர்பான ஒருங்கிணைப்புச் செயற்பாடுகள்.
- இலங்கை மகாவலி அதிகார சபையின் செயற்பாடுகள் தொடர்பாக பாராளுமன்றம், ஜனாதிபதி அலுவலகம், நிதியமைச்சு என்பவற்றை உள்ளிட்ட ஏனைய அனைத்து அமைச்சுக்கள், திணைக்களங்கள், சர்வதேச நிறுவனங்கள் என்பவற்றுடன் ஒருங்கிணைப்பினை மேற்கொள்ளல்.
- அமைச்சரவை பத்திரங்கள், வரைவுகள் என்பவற்றை சமர்ப்பித்தல் மற்றும் அமைச்சரவையின் ஒப்புதலின் பிரகாரம் செயற்படுதல்.
- திணைக்கள பொருள் கொள்வனவு நடவடிக்கைகளை மேற்கொள்ளல், பிராந்திய மற்றும் கருத்திட்ட கொள்வனவு நடவடிக்கைகளின் முடிவுகளை உறுதிப்படுத்துதல்.
- நிறைவேற்று முகாமைத்துவ கமிட்டி கணக்காய்வு முகாமைத்துவக் கமிட்டி கூட்டங்களை ஒருங்கிணைத்தல், ஆவணப்படுத்துதல் மற்றும் முடிவுகளை தெரியப்படுத்துதல்.

1.3.2. திட்டமிடல் மற்றும் இயக்குதல் பிரிவு

- நிறுவனத்தின் நோக்கு மற்றும் பணி என்பவற்றின் பிரகாரம் தொகுதித் திட்டமொன்றை தயாரித்தல் மற்றும் வருடாந்த திட்டத்தின் பிரகாரம் செயற்படுதல்.
- விசேட கருத்திட்டங்கள் தொடர்பான அறிக்கைகளை தயாரித்தல், சமூக, பொருளாதார மதிப்பீட்டாய்வுகள் மற்றும் பகுப்பாய்வு என்பவற்றை மேற்கொள்ளல்.
- செயல் திட்டம் மற்றும் கருத்திட்ட அறிக்கைகள் என்பவற்றின் முன்னேற்றத்தை மாதாந்த, காலாண்டு மற்றும் வருடாந்த அடிப்படையில் மீளாய்வு செய்தல், கருத்திட்ட மதிப்பீட்டை ஒருங்கிணைத்தல் மற்றும் இயக்குதல்.
- தொழில்நுட்ப அறிக்கைகள், சாத்தியப்பாட்டு அறிக்கைகள், இயக்குதல் மற்றும் மதிப்பீட்டு அறிக்கைகள் என்பவற்றை பாதுகாத்து வைத்தல் மற்றும் உபயோகத்திற்கு வழங்குதல்.
- மகாவலி கணினி வலையமைப்பை நெறிப்படுத்துதல் மற்றும் பராமரித்தல்.
- உத்தியோகபூர்வ இணையதளத்தை ஸ்தாபித்தல், இற்றைப்படுத்துதல் மற்றும் தகவல் தொழில்நுட்ப உதவியை வழங்குதல்.
- பாதிக்கப்படும் துறைகள் தொடர்பான ஆய்வுகளை ஒருங்கிணைத்தல்.

1.3.3 உள்ளக கணக்காய்வு பிரிவு

இலங்கை கணக்காய்வு தர நியமங்கள், நல்லாட்சிக்கான பொதுத் துறை தொழில் முயற்சிகள் (பொதுத் துறை தொழில் முயற்சி கொள்கை சுற்றறிக்கை PED/12), இலங்கை சனநாயக சோஷலிச குடியரசின் நிதி ஏற்பாடுகள் மற்றும் நிதி திட்டமிடல் அமைச்சு, பொது நிதி திணைக்களம் என்பவற்றின் உள்ளக கணக்காய்வு கொள்கைகள் மற்றும் ஒழுங்குவிதிகள், முகாமைத்துவ முடிவுகள் என்பவற்றின் பிரகாரம் உள்ளக கணக்காய்வு விடயப் பரப்பு தயாரிக்கப்பட்டுள்ளது.

- ❖ தொழில்நுட்ப அல்லது கணக்கியல் பார்வைக்கு அப்பால், முகாமைத்துவ கோணத்திலிருந்து நிறுவனத்தின் செயற்பாட்டு பணிகளை பரிட்சித்துப் பார்த்து, அறிக்கையிடுதல்.
- ❖ வேலைத் திட்டங்கள் மற்றும் கருத்திட்டங்கள் என்பவற்றின் முன்னேற்றம் மற்றும் அது தொடர்பான நிகழ்ச்சித்திட்டங்கள் உரிய காலப் பிரிவிற்குள் எந்த அளவுக்கு பூர்த்தி செய்யப்பட்டுள்ளன என்பதனை மதிப்பீடு செய்தல்.
- ❖ வேலைகளின் அமுலாக்கம் தாமதமடைவதற்கு வழிகோலும் பிரச்சினைகள் தொடர்பாக உடனுக்குடன் உரிய இடத்திற்கு போய், பரிசீலனைகளை மேற்கொள்ளல்.
- ❖ செயற்பாட்டு பணிகளை கண்காணிப்பதில் பயன்படுத்தப்பட்டு வரும் கட்டுப்பாட்டு முறைகளை மதிப்பீடு செய்தல் மற்றும் மீளாய்வு செய்தல்.

இரண்டாவது அத்தியாயம் தொழில்நுட்ப சேவைகள் பிரிவு

2.0 பணிகள்

1. தொகுதி திட்டம்/ வருடாந்த திட்டம் என்பவற்றின் பிரகாரம், அவற்றில் குறிப்பிடப்பட்டிருக்கும் இலக்குகளை நிறைவேற்றிக் கொள்ளும் பொருட்டு உபாய ரீதியான திட்டங்களை தயாரித்தல்.
2. தொழில்நுட்ப திட்டங்கள் மற்றும் மதிப்பீடுகள் என்பவற்றை தயாரிப்பதற்கான வழிகாட்டுதல்களையும், நெறிப்படுத்தலையும் வழங்குதல்.
3. பிரதான அணைக்கட்டுக்கள், நீர் திசை திருப்பும் வழிகள் மற்றும் ஆற்றின் கீழ் பிரதேச நீர்ப்பாசன கட்டமைப்புக்கள் என்பவற்றையும் உள்ளடக்கிய பௌதீக வளங்கள் உரிய விதத்தில் பராமரித்து, பாதுகாக்கப்படுவதனை உறுதிப்படுத்திக் கொள்ளும் பொருட்டு பொருத்தமான ஒரு செயன்முறையை உருவாக்குதல்.
4. நீர்த்தேக்கங்கள் மற்றும் நீர்ப்பாசன கட்டமைப்புக்களுடாக விவசாய நடவடிக்கைகளுக்கும் ஏனைய தேவைகளுக்கும் அவசியமான நீரை உரிய அளவில், உரிய காலத்தில் வழங்குவதற்கென முறையான திட்டங்களை தயாரித்துக் கொள்ளல்.
5. கருத்திட்டங்களை திட்டமிடுதல், சாத்தியப்பாட்டு ஆய்வுகளை மேற்கொள்ளல், நெறிப்படுத்தல் மற்றும் முன்னேற்றத்தை மீளாய்வு செய்தல்.

2015 ஆம் ஆண்டின் செயற்பாடுகள்

2.1 பொறியியல் திட்டமிடல் மற்றும் நிர்மாணம்

❖ வீதி மற்றும் நீர்ப்பாசன வேலைகள்

கந்தப்பிட்டவள கிளைக் கால்வாயின் D-2 D-3 D-5, தோரபிட்டிய D-4 என்பவற்றையும், கொத்மலை நீர்த்தேக்கத்திற்கு பிரவேசிக்கும் பாதையில் ஒரு தாங்குகுவரையும் நிர்மாணித்தல், எடம்பலைய நீர் நிலைக்கு ஊடாக வெதிரகிரிய அக்போபுர பாலம், மெதிரிகிரிய வலயத்தின் தஹம்வெவ அலகின் குளம் இல. 3, கவுடுல்ல உப கிளைக் கால்வாய், றம்பாவெவ வெளி வான்கதவு, ஹிரிவடுண்ண குளத்தின் வான்கதவு என்பன தொடர்பான திட்டங்களையும், செலவு மதிப்பீடுகளையும் தயாரித்தல்.

❖ கட்டடங்களை திட்டமிட்டு, மதிப்பீடுகளை தயாரித்தல்

லக்கல நகரத்தின் ஆரம்பப் பாடசாலை, பிரதேச செயலகத்தின் உத்தியோகபூர்வ வாதஸ்தலம், ஆஸ்பத்திரி தாதிமாருக்கான உத்தியோகபூர்வ வாதஸ்தலம், ஆஸ்பத்திரி வார்ட்டுக்கள் கட்டடத் தொகுதி, சுகாதார அதிகாரி அலுவலகம், ஆரம்பப் பாடசாலை மலசலகூடக் கட்டடம், ஆயுள்வேத ஆஸ்பத்திரி, அழகியல் கல்லூரிக் கட்டடம், லக்கல பாடசாலை, சுகாதார அதிகாரி அலுவலகம், வலயத்தின் வதிவிட கருத்தித்திட்ட முகாமையாளர் அலுவலக கட்டடம் தொடர்பான உத்தேச விருத்தி வேலைகள் என்பன தொடர்பான திட்டங்களையும், செலவு மதிப்பீடுகளையும் தயாரித்தல்.

மகாவலிப் பிரதேசங்களில் அமைந்திருக்கும் நீர்ப்பாசனத் தொகுதிகளை இயக்குதல் மற்றும் பராமரித்தல், கட்டடங்கள் மற்றும் பணிமனைகளை பராமரித்தல், முகாமைத்துவம் செய்தல், பாதைக் கட்டமைப்பை பழுதுபார்த்தல் மற்றும் அதனுடன் சம்பந்தப்பட்ட நிர்வாக வேலைகள்,

மதிப்பீடுகளை தயாரித்தல் கட்டுமான வேலைகளின் தரக்கட்டுப்பாடு மற்றும் முன்னேற்றத்தை மீளாய்வு செய்தல்.

அதன் பிரகாரம் 2015 ஆவது வருடம் தொடர்பாக திறைசேரியினால் ஒவ்வொரு வலயத்திற்கும் ஒதுக்கப்பட்ட ஒதுக்குத் தொகைகள் மற்றும் செலவுகள் என்பன தொடர்பான விபரங்கள் கீழே தரப்பட்டுள்ளன:

	வலயம் /கருத்திட்டம்	2015 இல் ஒதுக்கப்பட்ட தொகை ரூ. மில்லியன்	2015 இல் நிதி சார் முன்னேற்றம் ரூ. மில்லியன்	நிதி சார் முன்னேற்றம் %
	கருத்திட்டங்கள்			
1	நிதிமாலியத்த	56.700	54.277	96%
2	ஒருங்கிணைந்த அபிவிருத்தி கருத்திட்டம்-L வலயம்	189.350	185.221	98%
3	ஒருங்கிணைந்த அபிவிருத்தி கருத்திட்டம் -B வலயம்		410.814	90%
4	மல்வென்ன	229.650	223.322	97%
5	சிறிய மற்றும் நடுத்தர அளவு நீர்ப்பாசனக் கட்டமைப்புகளின் புரனமைப்பு	150.000	97.170	65%
6	கெட்டம்பே மகாவலி ஆற்றங்கரை பாதுகாப்பு	60.000	55.010	92%
	உப மொத்தம்	1,144.700	1,025.814	90%
	வலயங்கள்			
7	B வலயம்	52.000	44.618	86%
8	C வலயம்	44.800	44.501	99%
9	D வலயம்	8.233	7.909	96%
10	G வலயம்	9.815	11.189	114%
11	H வலயம்	46.485	43.995	95%
12	L வலயம்	8.500	8.206	97%
13	வளவே வலயம்	39.120	37.951	97%
14	குருலுவெவ	14.500	14.197	98%
15	ரம்பக்கன்ஓய	30.000	27.228	91%
16	விக்டோரியா வலயம்	6.050	7.180	119%
	உப மொத்தம்	259.503	246.974	95%
	பிரிவுகள்			
17	தலைமை அலுவலகம் (தொழில்நுட்ப சேவைகள்)	42.944	38.138	89%
20	ஆற்று வடிநில முகாமைத்துவம் - மடாட்டுகம்	2.855	3.152	110%
22	முதன்மைகள் வேலைகள் நிர்வாகம், இயக்குதல் மற்றும் பராமரிப்பு பிரிவு	147.424	163.205	111%
	உபமொத்தம்	193.223	204.495	106%
	மொத்தம்	1,597.426	1,477.283	92%

சிறு அளவிலான நீர் மின்வலயம் கருத்திட்டங்களின் அபிவிருத்தி

- ❖ 2015 ஆம் வருடத்தின் போது சிறு அளவிலான நீர் மின் உற்பத்தி நிலையங்களின் நிர்மாண வேலைகள் தொடர்பான ஒருங்கிணைப்பு மற்றும் கண்காணிப்பு

2.2 ஆற்று வடிநில அபிவிருத்தி

அணைக்கட்டுக் பாதுகாப்பு மற்றும் நீர் வளங்கள் முகாமைத்து கருத்திட்டம் தொடர்பாக தம்பலுடியா, கண்டலம் மற்றும் சந்திரிக்காவேவ ஆகிய நீர்த்தேக்கங்களில் அணைக்கட்டு புனரமைப்பு வேலைகளை பூர்த்தி செய்தல் மற்றும் நீர் வளங்கள் அபிவிருத்தி தொடர்பாக தயாரிக்கப்பட்டிருக்கும் தேசிய திட்டம் தொடர்பான தொழில்நுட்ப மதிப்பீட்டை மேற்கொள்ளல் என்பன 2015 ஆம் வருடத்தின் போது மேற்கொள்ளப்பட்ட விசேட செயற்பாடுகளாக இருந்து வந்தன.

2.3 முதன்மை வேலைகள் நிர்வாகம், இயக்குதல் மற்றும் பராமரிப்பு பிரிவு

துரிதப்படுத்தப்பட்ட மகாவலி அபிவிருத்தி திட்டத்தின் கீழ் நிர்மாணிக்கப்பட்ட பாரிய நீர்த்தேக்கங்கள், வடிநிலங்களுக்கு இடையிலான கால்வாய்த் தொகுதிகள், அணைக்கட்டுக்கள் போன்ற கட்டமைப்புக்களை தொடர்ச்சியாக இயங்கச் செய்யும் விதத்தில் அவற்றை உரிய விதத்தில் முகாமைத்துவம் செய்யும் பொருட்டு 1985 ஆம் ஆண்டு முதன்மை வேலைகள் நிர்வாகம், இயக்குதல் மற்றும் பராமரிப்பு பிரிவு ஸ்தாபிக்கப்பட்டது.

2.3.1 2015 ஆம் வருடத்தின் செயற்பாடுகள்

- நீர்த்தேக்கங்கள், அணைக்கட்டுகள் அவற்றுடன் இணைந்த கட்டுமானங்கள் என்பவற்றின் பொதுவான பராமரிப்பை முழுமையாக மேற்கொண்டமை.
- அணைத்து அணைக்கட்டுகள் தொடர்பாகவும் திட்டமிடப்பட்டிருந்த பாதுகாப்பான இயக்குதல் செயற்பாடுகள் மற்றும் நிரந்தர பராமரிப்பு செயற்பாடுகள் என்பன பூர்த்தி செய்யப்பட்டமை.
- உபகரணங்களின் மூலம் திரட்டப்பட்ட தரவுகளை பகுப்பாய்வு செய்யும் செயற்பாடு திட்டமிடப்பட்ட விதத்தில் மேற்கொள்ளப்பட்டுள்ளது.
- நீரின் தரம் தொடர்பான திட்டமிடப்பட்ட செயற்பாடுகளை பூர்த்தி செய்தல்.
- நீர்த்தேக்க பாதுகாப்பு நடவடிக்கைகள், ஆக்கிரமிக்கப்பட்டிருக்கும் பிரதேசங்களை மீண்டும் கையகப்படுத்தல் என்பன தொடர்பான பூர்வாங்க நடவடிக்கைகள் பூர்த்தியடைந்துள்ளன.
- நிறுவன பரிசோதனைகள், முதன்மை வேலைகள் நிர்வாகம், இயக்குதல் மற்றும் பராமரிப்பு அலகுடன் இணைந்திருக்கும் பொறியியலாளர்கள் மூலம் மேற்கொள்ளப்பட்டமை.
- திகன கிராமத்தின் நிரந்தர பராமரிப்பு நடவடிக்கைகள்

2.4 நீர் முகாமைத்துவ செயலகம்

2.4.1 2014 / 2015 பெரும்போகம் (1.10.2014 தொடக்கம் 31.03.2015 வரையில்)

2014 / 2015 பெரும்போகத்தின் தொடக்கத்தின் போது மகாவலி தொகுதியின் பிரதான நீர்த்தேக்கங்களின் நீர்மட்டம் உயரளவில் இருந்து வந்தது. ஆனால், நீர்ப்பாசன நீர்த்தேக்கங்களின் நீர் மட்டம் குறைந்த அளவில் நிலவி வந்தது. எனவே, மகாவலி மற்றும் வளவே கட்டமைப்புடன் சம்பந்தப்பட்ட அனைத்து நீர்ப்பாசன திட்டப் பிரதேசங்களிலும் பயிர் சாகுபடி வேலைகள் அக்டோபர் 25 ஆம் திகதி தொடக்கம் டிசம்பர் 01 ஆம் திகதி வரையிலான காலப்பிரிவு வரையில் தாமதப்படுத்தப்பட்டது.

இப்போகத்தின் தொடக்கத்தின் போது நீர்ப்பாசன நீர்த்தேக்கங்களின் நீர் மட்டம் குறைவாக இருந்து வந்த காரணத்தினால் அதனை உயர்த்திக்கொள்ளும் பொருட்டு பிரதான நீர்த்தேக்கங்களிலிருந்து சாதாரண நிலைகளில் எதிர்பார்க்கப்படும் அளவிலும் பார்க்க அதிக அளவிலான நீர் விடுவிக்கப்பட்டது.

2015 பெரும்போகத்தின் போது மகாவலித் தொகுதியிலிருந்து தேசிய மின்தொகுப்புக்கு 1231 கிகாவோட் (Gwh) மின்சாரம் வழங்கப்பட்டது. 2014 / 2015 பெரும்போகத்தின் போது மின் உற்பத்தி இடம்பெற்ற விதம் வரைபடம் 1 இல் காட்டப்பட்டுள்ளது.

2.4.2 சிறுபோகம் (01.04.2015 தொடக்கம் 30.09.2015 வரையில்)

2015 சிறுபோகத்தின் போது ரந்தெனிகல நீர்த்தேக்கம் தவிர மகாவலித் தொகுதியைச் சேர்ந்த ஏனைய பிரதான நீர்த்தேக்கங்களுக்கான நீர் வரத்து சாதாரண நிலைமைகளில் எதிர்பார்க்கப்படும் அளவிலும் பார்க்க குறைவாக இருந்து வந்தது. ஆனால், சிறுபோகத்தின் தொடக்கத்தின் போது நீர்த்தேக்கங்களின் நீர்மட்டம் உயரளவில் இருந்து வந்ததன் காரணமாக இப்போகத்தின் போது நீர்த்தேக்கங்களின் நீர் விநியோகம் திருப்திகரமான மட்டங்களில் காணப்பட்டது. சிறுபோகத்தின் தொடக்கத்தின் போது நீர்ப்பாசன நீர்த்தேக்கங்களின் நீர் மட்டங்களும் உயர்வாக இருந்து வந்ததன் காரணமாக மார்ச் 25 ஆம் திகதி ஏப்ரல் 20 ஆம் திகதி வரையிலான காலப் பிரிவின் போது கவுடுள்ள திட்டம் தவிர்ந்த ஏனைய அனைத்து நீர்ப்பானத் திட்டங்களிலும் சாகுபடி ஆரம்பிக்கப்பட்டிருந்தது.

2.4.3 2014/ 2016 பெரும்போகம் (1.10.2015 தொடக்கம் 31.12.2015 வரையில்)

2015 /2016 பெரும்போகம் தொடர்பான கூட்டம் 23.10.2015 இல் கண்ணொருவையில் அமைந்திருக்கும் தாவர வகைகள் மற்றும் மரபணு வளங்கள் நிலையத்தில் இடம்பெற்றது. அனைத்து நீர்ப்பான நீர்த்தேக்கங்களின் நீர் மட்டங்கள் மிகவும் குறைந்தளவில் காணப்பட்டமையால் இடைப் பருவப் பெயர்ச்சி மழை வீழ்ச்சியை அடுத்து இப்போகத்திற்கான சாகுபடி செயற்பாடுகளை மேற்கொள்வதற்கு இக்கூட்டத்தின் போது தீர்மானிக்கப்பட்டது.

2.5 காணிப் பயன்பாடு மற்றும் திட்டமிடல் பிரிவு

2.5.1 கருமங்கள்

- ❖ மகாவலி பிரதேசங்களில் காணிப் பயன்பாடு மற்றும் பௌதீக திட்டங்களை தயாரித்தல், புதிதாக அபிவிருத்தி செய்யப்பட்ட பிரதேசங்களில் காணிகளை கையகப்படுத்தல், மீள் குடியேற்றம் குறித்த தேசிய கொள்கையின் பிரகாரம் உத்திகளை திட்டமிடுதல்.

- ❖ புதிய கருத்திட்டங்கள் மற்றும் விசேட கருத்திட்டங்கள் என்பவற்றின் காணிகள் மற்றும் பௌதீக திட்டங்களை தயாரிப்பதற்கென தரவுகள் மற்றும் தகவல்கள் என்பவற்றை திரட்டுதல்.
- ❖ இரண்டாம் நிலை மற்றும் முதன்மை தகவல்களின் அடிப்படையில் பூகோள ரீதியிலான தகவல் வரைபடங்களை தயாரித்தல், இற்றைப்படுத்துதல்.
- ❖ மகாவலி பிரதேசங்களில் குடியிருப்புக்கள் மற்றும் நகரங்கள் என்பவற்றை திட்டமிடுதல்.
- ❖ மகாவலி பிரதேசங்களில் குடிசை பரம்பல், விவசாயம், பௌதீக உள்கட்டமைப்பு வசதிகள் மற்றும் ஏனைய மனிதச் செயற்பாடுகள் என்பன குறித்த தகவல்களை திரட்டுதல் மற்றும் அறிக்கைகளை தயாரித்தல் என்பவற்றை நோக்கமாகக் கொண்டு இலங்கை மகாவலி அதிகார சபையின் காணிப் பயன்பாடு மற்றும் திட்டமிடல் பிரிவு உருவாக்கப்பட்டுள்ளது.

2.5.2 2015 ஆம் வருடத்தில் மேற்கொள்ளப்பட்ட செயற்பாடுகள்

- ❖ கட்டமைப்புத் திட்டத்தை தயாரித்தல்

மகாவலி பெருந்திட்டத்தின் பிரகாரம் திட்டமிடப்பட்டிருக்கும் B வலயத்தின் அறலகன்வில நகரத் திட்டம், C வலயத்தின் ஹிராந்துருகோட்டே நகரம், D வலயத்தின் பிசோபுர நகரத் திட்டம், G வலயத்தின் பகமுன நகர அபிவிருத்தி திட்டம், குருலுவெவ வலயத்தின் மடாட்டுகம நகரத் திட்டம், விக்டோரியா வலயத்தின் அம்பகோட்டே என்பன தயாரிக்கப்பட்டுள்ளன.

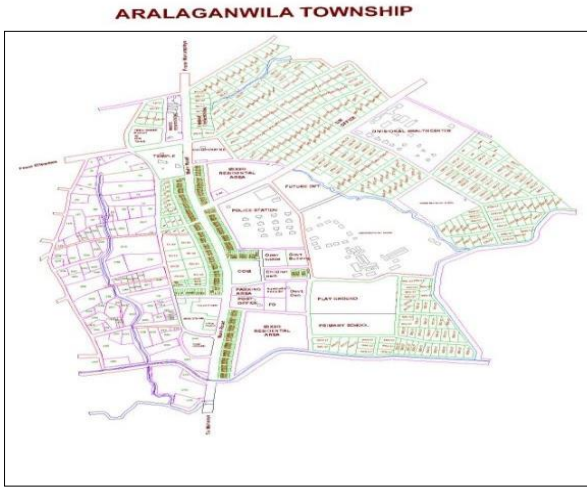

B வலயத்தின் அறலகன்வில நகரம்

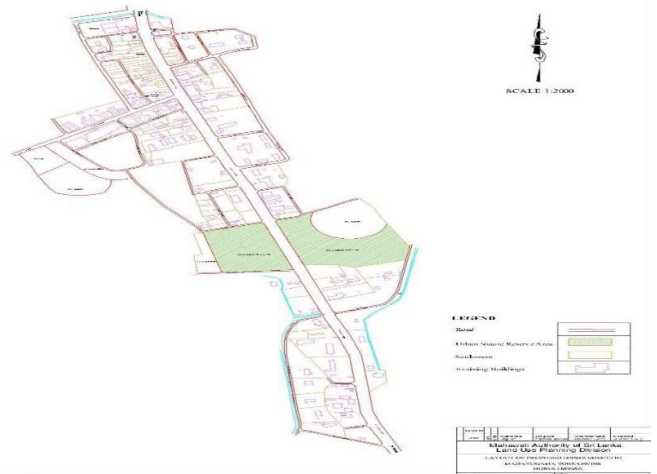

குருலுவெவ வலயத்தின் மடாட்டுகம நகரத் திட்டம்

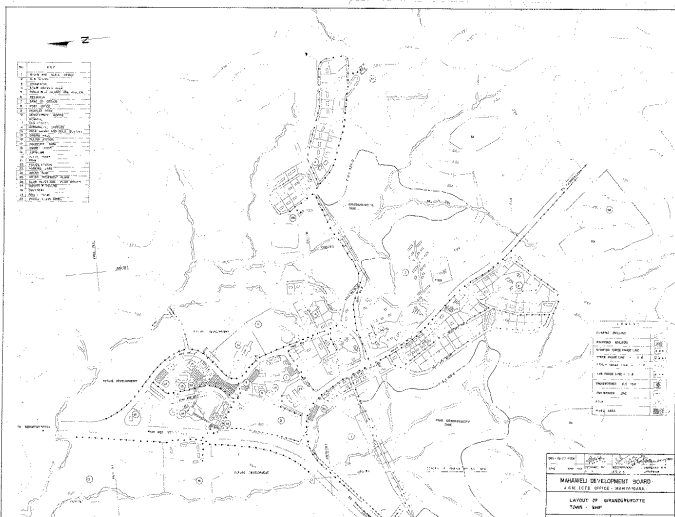

கிராந்துருகோட்டே பழைய நகரத் திட்டம்

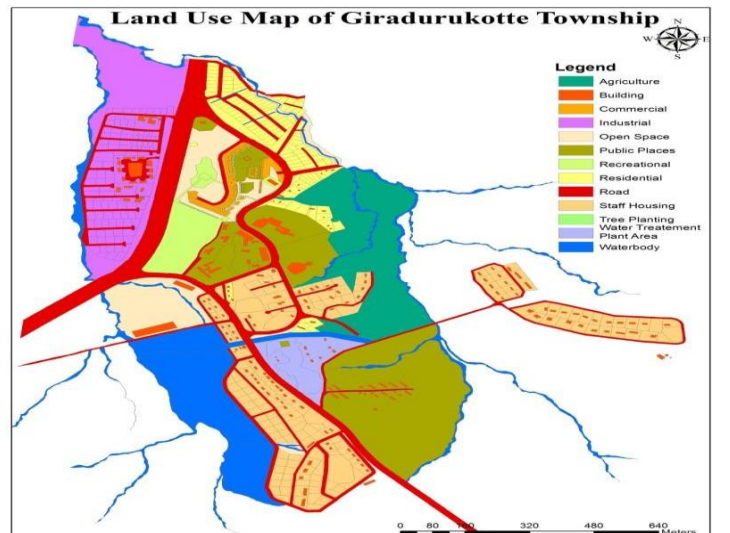

கிராந்துருகோட்டே புதிய நகரத் திட்டம்

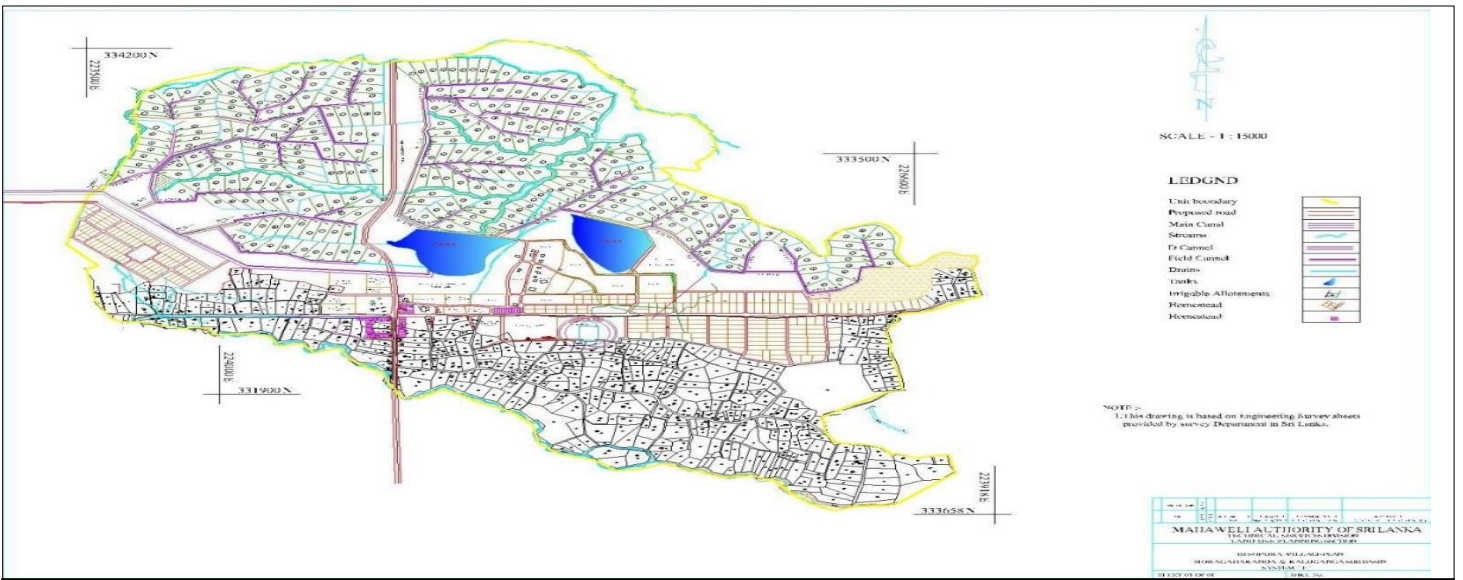

D வலயத்தின் பிசோபுர நகரத் திட்டம்



பக்கமுன பழைய நகரத் திட்டம்

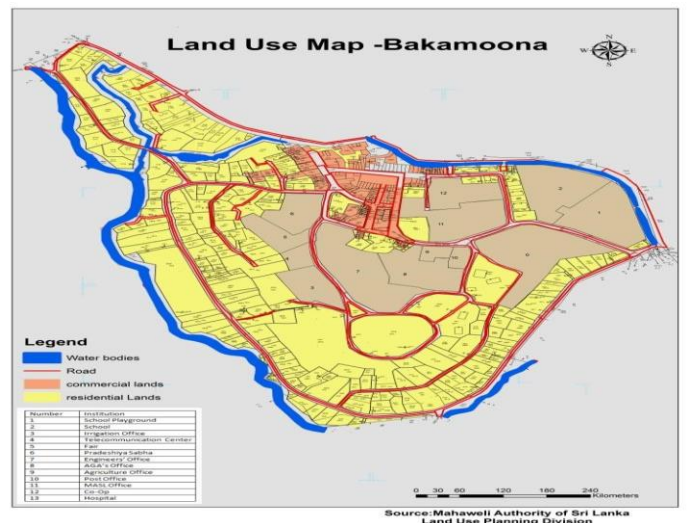

பக்கமுன புதிய நகரத் திட்டம்



விக்டோரியா வலயத்தைச் சேர்ந்த பழைய அம்பகோட்டே நகரத்திட்டம்

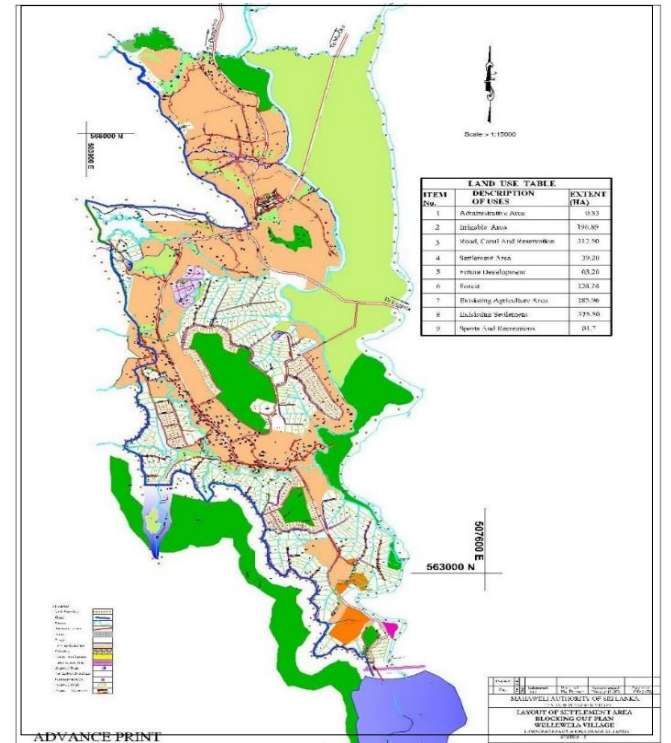

விக்டோரியா வலயத்தைச் சேர்ந்த புதிய அம்பகோட்டே நகரத் திட்டம்

2.6 சுற்றாடல் மற்றும் வன வளப் பாதுகாப்பு பிரிவு

2.6.1 கருமங்கள்

- ❖ நிறுவனத்தினால் முன்னெடுக்கப்பட்டு வரும் அனைத்து அபிவிருத்தி செயற்பாடுகளின் போதும் அது தொடர்பான சுற்றாடல் கொள்கையை தயாரிப்பதற்கென உதவுதல் மற்றும் அது தொடர்பான முகாமைத்துவ பாதுகாப்புத் திட்டங்களை தயாரித்தல்.
- ❖ அபிவிருத்தி கருத்திட்டங்களின் அனைத்து விதமான சுற்றாடல் தாக்கங்களையும் மதிப்பீடு செய்தல், அமுலாக்கலின் பின்னர் கண்காணிப்பை மேற்கொள்ளல் மற்றும் ஏனைய நிறுவனங்களுடனான ஒருங்கிணைப்பு.
- ❖ சுற்றாடல் மற்றும் வன வளப் பாதுகாப்பு முகாமைத்துவ செயற்பாடுகளின் ஒருங்கிணைப்பு, திட்டங்களின் தயாரிப்பு, தொடர் கண்காணிப்பு மற்றும் அதற்குத் தேவையான வழிகாட்டுதல்களை தயாரித்தல்.
- ❖ சம்பந்தப்பட்ட துறைகளில் விஞ்ஞான ரீதியான ஆய்வுகளை அபிவிருத்தி செய்வதற்கென நடவடிக்கை எடுத்தல்.
- ❖ இலங்கை மகாவலி அதிகார சபை பிரதேசங்களில் காணப்படும் இயற்கை வளங்கள் தொடர்பான தரவுகளை சேகரித்தல் மற்றும் முகாமைத்துவம்.

2.6.2. 2015 ஆம் வருடத்தின் மேற்கொள்ளப்பட்ட செயற்பாடுகள்

- ❖ மேல் மகாவலி வடிநில நீரேந்து பிரதேசத்தை பாதுகாப்பதற்கான செயற்பாடுகள்
- ❖ மேல் மகாவலி நீரேந்து பிரதேசத்தை பாதுகாப்பது தொடர்பான நடவடிக்கைகள்
- ❖ நீர் ஆதாரங்களின் பிரச்சினைகளை இணங்கண்டு, அதன் மூலம் ஏற்படக்கூடிய மோசமான தாக்கங்களை குறைத்துக் கொள்ளல் மற்றும் நீர் பாதுகாப்பு கருமங்களுக்கென மகாவலி நீரேந்து பரப்பு பிரதேசத்தை ஒருங்கிணைத்து, நீர் ஆதாரங்கள் முகாமைத்துவ முறைமை ஒன்றை செயற்படுத்துதல்
- ❖ சுற்றாடல் பாதுகாப்பு நிகழ்ச்சித்திட்டங்களை திட்டமிட்டு, அவற்றை அந்தந்த இடங்களில் செயற்படுத்துதல், முறையான நிறுவன ரீதியான ஒருங்கிணைப்பு முறைமை ஒன்றுக்கு ஊடாக சம்பந்தப்பட்ட வெளி நிறுவனங்களுடன் ஒருங்கிணைப்பினை மேற்கொள்ளுதல்
- ❖ இயற்கை வளங்களின் பாதுகாப்பின் கீழ் மண்பாதுகாப்பு மற்றும் தாவர உற்பத்தி மற்றும் நடுகை நிகழ்ச்சி திட்டங்களை செயற்படுத்துதல்

அட்டவணை 1.1.2: நவதெவிட்ட மத்திய கன்றுகள் நாற்று மேடையின் உற்பத்தியில் ஏற்பட்ட முன்னேற்றம்

இல.	கன்று நடுகை நிகழ்ச்சித்திட்டம்	இலக்கு நிகழ்ச்சித்திட்டங்களின் எண்ணிக்கை	முன்னேற்றம் (எண்ணிக்கை)	விநியோகிக்கப்பட்ட கன்றுகள்
01	சமூக காடு வளர்ப்பு	25	53	25,536
02	பாடசாலை காடு வளர்ப்பு	30	38	5,989
03	வீதி இரு மருங்கிலும் நடுதல்	15	15	5,023
04	நீரோடைக் கரைகள் மற்றும் ஆற்றோர பாதுகாப்பு	15	43	26,644
05	பெருந்தோட்ட கம்பனிகளுக்கு சொந்தமான பாதுகாக்கப்பட்ட காணிகளில் நடுதல்	15	13	12,353
06	ஏனைய நிறுவனங்களுடன் நடத்தப்பட்ட நிகழ்ச்சித்திட்டங்கள்	25	49	12,096

- சுற்றாடல் மேம்பாட்டு நிலையங்களை ஸ்தாபித்தல்



படம் 1.1.7 தொற்கல சுற்றாடல் மேம்பாட்டு நிலையம்
மேம்பாட்டு நிலையம்

படம் 1.1.8 பள்ளைகலே சுற்றாடல்

- மூலிகைத் தோட்டங்களை அமைத்தல்
- இயற்கை விவசாயத்தை மேம்படுத்துதல்
- ஆக்கிரமிப்பு இயல்பிலான தாவரங்களை கட்டுப்படுத்துதல்



- இழைய வளர்ப்பு ஆய்வு கூடம் மற்றும் உற்பத்தி
- கரைகளை பாதுகாப்பதற்கென நிகழ்ச்சித் திட்டங்களை நடத்துதல்
- ஆராய்ச்சி மற்றும் பரீட்சிப்புக்கள்
- சுற்றாடல் கல்வி மற்றும் பயிற்சி நிகழ்ச்சித்திட்டங்களை நடத்துதல்

நிதிசார் முன்னேற்றம்
 ஒதுக்கப்பட்ட தொகை செலவிடப்பட்ட தொகை சதவீதம் ரூ.மி. 0.8
 ரூ.மி. 0.914 114.33%

இல	நிகழ்ச்சித்திட்டம்	இலக்கு நிகழ்ச்சித்திட்டங்களின் எண்ணிக்கை	முன்னேற்றம் (எண்ணிக்கை)	செலவு(ரூ)
01	உத்தியோகத்தர் பயிற்சி	8	10	127.376
02	சமூகத்திற்கு விழிப்புணர்வுட்டுதல், சிரமதான நிகழ்ச்சித்திட்டங்கள்	25	20	232.224
03	பாடசாலை மாணவர்களுக்கு விழிப்புணர்வுட்டதல், பயிற்சி நிகழ்ச்சித்திட்டங்கள்	1	4	115.807
04	சுற்றாடல் சித்திரப் போட்டி	2	3	53.596
05	பாடசாலைகளில் மூலிகைத் தோட்டங்களை அமைத்தல்	20	20	78018
06	சுற்றாடல் பிரசுரங்கள், பதாகைகள் என்பவற்றை அச்சிடுதல்	வரையறுக்கப்படவில்லை.	4	149.775
07	நூலகத்திற்கு நிலையத்திற்கு நூல்களை கொள்வனவு செய்தல்	வரையறுக்கப்படவில்லை.		48.533
08	பாடசலைப் பிள்ளைகள் மேற்கொள்ளும் கன்றுகள் உற்பத்தி நிகழ்ச்சித்திட்டம்	1	1	571000
09	வெளி நிறுவனங்களுடன் ஒருங்கிணைப்பு நிகழ்ச்சித்திட்டங்கள்	1	2	52.185
		60	64	914.614

- நீரியல் பிரிவை பராமரித்தல்
- வருடாந்த வேலைத் திட்டத்தின் பிரகாரம் பாரிய நிதிகும்பா தாவரம் இருக்கும் பிரதேசங்களின் வரைபடங்களை தயாரித்தல், மண் பாதுகாப்பு செயற்பாடுகளை உள்ளடக்கிய விதத்தில் தரவுத் தொகுப்புக்கள் மற்றும் வரைபடங்கள் என்பனவற்றை தயாரித்தல், திடக்கழிவுகளை அகற்றும் இடங்களின் வரைபடங்களை தயாரித்தல், சிறு அளவிலான நீர் மின் உற்பத்தி நிலையங்கள் அமைந்திருக்கும் இடங்களின் வரைபடங்களை தயாரித்தல் மற்றும் ஏனைய அலுவலக தேவைகளுக்கான வரைபடங்களை தயாரித்தல்

நீதி ஒதுக்கீடு மற்றும் முன்னேற்றம்

அட்டவணை 2.1- ஏழு வலயங்கள் தொடர்பான நிதி ஒதுக்கீடுகள் மற்றும் முன்னேற்றம்

	நிதி ஒதுக்கு மற்றும் முன்னேற்றம்	வலயம்							
		C	D	G	H	உட வளவே	குருலுவெவ	விக்டோரியா	த.கா.அ
ஒதுக்கப்பட்ட மொத்த தொகை (ரூ '000)	8500	1961	500	1100	1954	2200	283	337	165
நிதி சார் முன்னேற்றம் (ரூ '000)	8571.63	21910.0	400.2	1117.4	1937.0	2205.0	208.0	351.1	165.0
சதவீதம் (%)	100.8	111.7	80.0	101.6	99.0	100.2	73.5	104.2	100.0

வரைபடம் 2.2 ஏழு வலயங்கள் தொடர்பான நிதி ஒதுக்கீடுகள் மற்றும் முன்னேற்றம்

முன்றாவது அத்தியாயம்

அபிவிருத்திப் பிரிவு

அபிவிருத்திப் பிரிவு ஐந்து முக்கிய பிரிவுகளைக் கொண்டிருப்பதுடன், அவை வருமாறு:

01. காணிப் பிரிவு
02. விவசாய அபிவிருத்திப் பிரிவு
03. கால்நடை அபிவிருத்திப் பிரிவு
04. நிறுவன அபிவிருத்திப் பிரிவு
05. வணிக அபிவிருத்திப் பிரிவு

3.1 காணிப் பிரிவு

காணி அபிவிருத்தி கட்டளைச் சட்டம், அரசு காணிகள் கட்டளைச் சட்டம், உரித்தினை மீளப் பெற்றுக் கொள்ளும் சட்டம், வன கட்டளைச் சட்டம் போன்ற கட்டளைச் சட்டங்கள் மூலம் வழங்கப்பட்டிருக்கும் அதிகாரங்களின் பிரகாரம், இலங்கை மகாவலி அதிகார சபையின் அனைத்து வலயங்களிலும் உள்ள காணிகள் தொடர்பான கடமைகளை ஏற்பாடு செய்தல், காணி கச்சேரிகளை நடத்துதல் மற்றும் அத்துமீறி குடியேறியிருக்கும் காணிகள் தொடர்பான பரிசோதனைகளை மேற்கொள்ளல், அத்தகைய அத்துமீறல்கள் தொடர்பாக வலயங்களிலிருந்து வரும் கோரிக்கைகளின் பிரகாரம் பணிப்பாளர் நாயகத்தின் முறையான அனுமதியை பெற்று, நடவடிக்கை எடுத்தல் மற்றும் அது தொடர்பாக அறிவித்தல் என்பன இப்பிரிவின் பணிகளாக இருந்து வருகின்றன. இச்செயற்பாடுகளை கண்காணிப்பதற்கு தேவையான அறிவுறுத்தல்கள் வழங்குவது இப்பிரிவின் மிக முக்கியமான ஒரு பொறுப்பாக இருந்து வருகின்றது.

2015 ஆம் வருடத்தின் போது மேற்கொள்ளப்பட்ட செயற்பாடுகள்

- காணிகளை பகிர்த்தளிப்பதற்கென தகுதியானவர்களை தெரிவு செய்தல்.
- தெரிவு செய்யப்பட்டவர்களுக்கு காணிகளை பகிர்த்தளித்தல்.
- காணி அனுமதிப் பத்திரங்கள் மற்றும் அளிப்புப் பத்திரங்கள் என்பவற்றை வழங்குதல்.
- காணியுரித்தினை மாற்றிக் கொடுத்தல்.
- காணிகளை கையகப்படுத்தல் மற்றும் நட்ட ஈடு செலுத்துதல்.

- அரசு நிறுவனங்களுக்கென காணிகளை வழங்குதல்.
- புனித பூமி தொடர்பாக காணி உறுதிகளை வழங்குதல்.
- நடுத்தர அளவு தொழில் முயற்சியாளர்களுக்கு காணிகளை வழங்குதல்.
- காணிகள் தொடர்பாக குத்தகைகளை அறவிடுதல்.
- காணிகளை அளவீடு செய்தல் மற்றும் மதிப்பிடுதல்.
- பிரிவு தினங்களை நடத்துதல்.

3.1.1 2015 ஆம் வருடத்தில் ஏற்பட்ட முன்னேற்றம்

அட்டவணை 30 - காணி அபிவிருத்தி கட்டளைச் சட்டத்தின் கீழ் அனுமதிப் பத்திரங்களை வழங்குதல் -2015

வலயம்	இலக்கு	முன்னேற்றம்	
B	6073	1748	
C	2431	789	
மொற்கஹகந்த	100	697	
H	1023	277	
L	3879	596	
உடவளவை	2496	1991	
விக்டோரியா /கொத்மலை	225		
மெதிரிகிரிய	936	171	
ஹ்ருலுவெவ			
ரம்பக்கன்ஓய	1400	156	
மொத்தம்	18563	6425	

அட்டவணை 31 – அரசு காணிகள் கட்டளைச் சட்டத்தின் கீழ் அளிப்பு பத்திரங்களை வழங்குதல் - 2015

வலயம்	இலக்கு	முன்னேற்றம்
B	10522	2461
C	2437	1517
மொறகஹகந்த		878
H	5051	565
L	1965	110
உடவளவை	3696	3130
விக்டோரியா /கொத்மலை	205	159
மெதிரிகிரிய		
ஹ்ருலுவெவ	5284	218
ரம்பக்கன்ஓய	50	
மொத்தம்	29210	9038

அட்டவணை 32 – காணி அபிவிருத்தி கட்டளைச் சட்டத்தின் கீழ் காணித் துண்டுகளை பகிர்ந்தளித்தல் - 2014

வலயம்	இலக்கு		முன்னேற்றம்	
	மேட்டு நிலம்	நீர்ப்பாசன நிலம்	மேட்டுநிலம்	நீர்ப்பாசன நிலம்
B	3241	55		
C	1943		2	
மொறகஹகந்த			3	
H	845		290	
L	228	53		
உடவளவை	1021	100	40	
விக்டோரியா /கொத்தலை	195			
மெதிரிகிரிய	260			
ஹ்ருலுவெவ	485		360	22
ரம்பக்கன்ஓய	400	800	13	150
மொத்தம்	8618	1008	708	172

அட்டவணை -33 நீண்டகால குத்தகைகளை வழங்குதல் - அரசு காணிகள் குத்தகைச் சட்டம் - 2015

வலயம்	இலக்கு	முன்னேற்றம்
B	214	24
C	65	10
மொறகஹகந்த	19	6
H	223	24
L	15	
உடவளவை	212	60
விக்டோரியா /கொத்மலை	60	2
மெதிரிகிரிய	1	
ஹுருலுவெவ	109	1
ரம்பக்கன்ஓய		
மொத்தம்	918	127

அட்டவணை 34 – அரசு காணி கட்டளைச் சட்டத்தின் கீழ் அனுமதிப்பத்திரங்களை வழங்குதல்

வலயம்	இலக்கு	முன்னேற்றம்
B	555	93
C	709	66
மொற்கஹகந்த		3
H	1093	157
L	211	
உடவளவை	816	273
விக்டோரியா /கொத்மலை	190	34
மெதிரிகிரிய	8	
ஹுருலுவெவ	29	4
ரம்பக்கன்ஓய	14	
மொத்தம்	3625	630

வலயம்	இலக்கு	முன்னேற்றம்
B	503	
C	250	19
மொற்கஹகந்த		
H	1066	
L	212	
உடவளவை	316	
விக்டோரியா /கொத்மலை	84	
மெதிரிகிரிய		
ஹ்ருவ்வெவ	93	
ரம்பக்கன்ஓய	14	1
மொத்தம்	2538	20

3.2 விவசாய அபிவிருத்திப் பிரிவு

இந்தப் பிரிவிடம் ஒப்படைக்கப்பட்டிருக்கும் முக்கியமான கருமங்கள் விவசாய துணைச் சேவைகளை மேம்படுத்தல், விவசாய மேம்பாட்டு நிகழ்ச்சித்திட்டங்களை விருத்தி செய்தல், நாட்டில் உணவுப் பாதுகாப்பை எடுத்து வருவதற்கு பங்களிப்புச் செய்தல் மற்றும் நீர்ப்பாசன நீரின் வினைத்திறனை அதிகரித்தல் என்பனவாகும். மேலும், பின்வரும் விசேட செயற்பாடுகளையும் இப்பிரிவு மேற்கொண்டு வருகின்றது: பயிர் சாகுபடி செறிவினை அதிகரித்தல், பயிர் பன்முகப்படுத்தல், விவசாய உற்பத்தியின் வினைத்திறனை உயர்த்தும் நோக்கத்துடன் வர்த்தக அடிப்படையிலான விவசாயத்தை விருத்தி செய்தல், விவசாயிகளுக்கு புதிய தொழில்நுட்பங்களை பெற்றுக்கொடுத்தல், வீட்டுத்தோட்ட அபிவிருத்தி மற்றும் விவசாயிகளின் வாழ்க்கைத் தரத்தை உயர்த்துதல்.

3.2.2 2015 ஆம் வருடத்தில் மேற்கொள்ளப்பட்ட செயற்பாடுகள்

- நெல் உற்பத்தியின் விளைதிறனை மேம்படுத்துதல்
- பயிர் பன்முகப்படுத்துதல்
- பழச் செய்கையை அபிவிருத்தி செய்தல்

- மனைப் பொருளியல் அபிவிருத்தி
- இயற்கை பொருட்களின் பாவனையை மேம்படுத்துதல்
- வர்த்தக அடிப்படையிலான விவசாயம்
- விதை உற்பத்தியினை மேம்படுத்துதல்
- நீரை சிக்கனமாக பயன்படுத்தும் விவசாயத்தை மேம்படுத்துதல்
- விவசாய விஸ்தரிப்பு நடவடிக்கைகள்
- உத்தியோகத்தர்களுக்கான பயிற்சி
- பண்ணை அபிவிருத்தி
- நாற்று மேடைகள் மற்றும் இழைய வளர்ப்பு உற்பத்தி
- முகாமைத்துச் செலவுகள்

வலயங்கள் B, L மற்றும் றம்பக்கன்ஓய /ரிதிமாலியத்த என்பன தொடர்பான சம்பந்த ஒருங்கிணைந்த அபிவிருத்தி நிகழ்ச்சித்திட்டங்கள் மூலம் ஒப்புதல் அளிக்கப்பட்டிருக்கும் திட்டங்களின் அடிப்படையில் செலவு மதிப்பீடுகள் தயாரிக்கப்பட்டிருந்தன.

விவசாய விளைதிறன் நிகழ்ச்சித்திட்டத்தின் நிதி சார் முன்னேற்றம் - 2015

வலயம்	ஒதுக்கப்பட்ட தொகை ரூ.'000	செலவிடப்பட்ட தொகை ரூ.'000	சதவீதம்
C	11,100	9,422	85%
D	2,000	1,981	99%
G	5,788	5,455	94%
H	12,000	13,885	116%
ஹூருலுவெவ	7,000	6,781	97%
வளவே	33,000	32,305	98%
விக்டோரியா /கொத்மலை	2,000	1,715	86%
தலைமை அலுவலகம்	2,512	1,503	60%
மொத்தம்	75,400	73,048	97%

2015 ஆண்டில் விவசாய விளைதிறன் நிகழ்ச்சித்திட்டத்தின் மூலம் ஒப்புதல் அளிக்கப்பட்ட திட்டங்களின் பிரகாரம் 97% முன்னேற்றம் சாதித்துக் கொள்ளப்பட்டிருந்தது. இவ்வருடத்தின் கடைசிப் பகுதியில் நிலவி வந்த சாதகமற்ற காலநிலை நிலைமைகள் மற்றும் ஏனைய நிர்வாக ரீதியான பிரச்சினைகள் என்பவற்றுக்கு மத்தியிலும் கூட விவசாய நிகழ்ச்சித்திட்டங்கள் வெற்றிகரமாக செயற்படுத்தப்பட்டிருந்தன.

2015 ஆம் ஆண்டில் விவசாய விளைதிறன் நிகழ்ச்சித்திட்டத்தில் ஏற்பட்ட பெளதீக ரீதியான முன்னேற்றம்

செயற்பாடு	அலகு	2015 இலக்கு	2015 முன்னேற்றம்
நெற் சாகுபடியை மேம்படுத்தல்			
தொடர்பாடல் செயலமர்வுகளை நடத்துதல்	செயலமர்வுகள்	143	467
வயல் வெளி நிகழ்ச்சித்திட்டங்கள்	எண்ணிக்கை	152	190
அறுவடை மதிப்பீட்டு ஆய்வுகள்	மதிப்பீட்டு ஆய்வுகள்	562	399
விவசாயிகள் பயிற்சி	நிகழ்ச்சித்திட்டங்கள்	212	323
ஏனைய களப் பயிர்கள்			
விவசாயிகள் பயிற்சி	நிகழ்ச்சித்திட்டங்கள்	267	205
பெரிய வெங்காய விதை உற்பத்தி	கிலோகிராம்	14,359	11,860
தோட்டப் பயிர்கள்			
ஒருங்கிணைந்த பீடைக் கட்டுப்பாட்டு நிகழ்ச்சித்திட்டங்கள்	எண்ணிக்கை	61	87
பழங்களை தாக்கும் பீடைகளை கட்டுப்படுத்தும் நிகழ்ச்சித்திட்டங்கள்	எண்ணிக்கை	77	79
விவசாயிகள் பயிற்சி	நிகழ்ச்சித்திட்டங்கள்	98	88
வீட்டுத்தோட்ட அபிவிருத்தி நிகழ்ச்சித்திட்டம்			
தேன் உற்பத்தி நிகழ்ச்சித்திட்டங்கள்	தேன் குடியேற்றங்கள்	731	643
காளான் உற்பத்தி நிகழ்ச்சித்திட்டம்	எண்ணிக்கை	33	22
பாத்திரங்களில் இயற்கை மீளகாய் உற்பத்தி நிகழ்ச்சித்திட்டம்	பாத்திரங்கள்	122,550	95,100
விவசாயிகள் பயிற்சி	நிகழ்ச்சித்திட்டங்கள்	170	133
இயற்கை உரப் பாவனையை அதிகரிக்கும் நிகழ்ச்சித்திட்டம்			
விவசாயிகள் பயிற்சி	நிகழ்ச்சித்திட்டங்கள்	150	251
வர்த்தக விவசாயம் மற்றும் பெறுமதி சேர்க்கும் நிகழ்ச்சித்திட்டம்			
விவசாய கிணறுகள்	நிகழ்ச்சித்திட்டங்கள்	55	65
சிறந்த விவசாய நடைமுறைகளை மேம்படுத்தும் நிகழ்ச்சித்திட்டம்	எண்ணிக்கை	47	88
விஸ்தரிப்பு நடவடிக்கைகள்			
வெளிக்கள தினங்கள்	நிகழ்ச்சித்திட்டங்கள்	276	78
பயிர் சிகிச்சை நிலையங்கள்	நிகழ்ச்சித்திட்டங்கள்	218	104
உத்தியோகத்தர் பயிற்சி			
பருவம் தொடங்குவதற்கு முன்னரான பயிற்சி	நிகழ்ச்சித்திட்டங்கள்	11	16
விசேட பயிற்சி	நிகழ்ச்சித்திட்டங்கள்	17	24
பண்ணை நிகழ்ச்சித்திட்டம்			
பண்ணைகளுக்கு உழவு இயந்திரங்களை வழங்குதல்	உழவு இயந்திரங்களின் எண்ணிக்கை	10	10

அனைத்து மகாவலி வலயங்களுக்கும் 2015 ஆம் வருடத்தின் போது வழங்கப்பட்டிருந்த நிதி ஒதுக்கீடுகளின் பிரகாரம் பௌதீக செயற்பாடுகளை வெற்றிகரமாக முன்னெடுக்கும் பொருட்டு ஊழியர்கள் அர்ப்பணிப்புணர்வுடன் செயற்பட்டிருந்தார்கள்.

பயிர் உற்பத்தியில் ஏற்பட்ட முன்னேற்றம் மற்றும் அதன் பங்களிப்பு- 2014/2015 பெரும்போகம், 2015 சிறுபோகம்

பயிர்	தேசிய உற்பத்தி (மெற்றிக் தொன்)	மகாவலி உற்பத்தி (மெற்றிக் தொன்)	தேசிய உற்பத்திக்கு மகாவலியின் பங்களிப்பு
நெல்	4,810,987	1,066,020	22%
சோயா	11,138	9,038	81%
பெரிய வெங்காயம்	93,502	30,743	33%
சோளம்	312,222	15,765	5%
பயறு	17,795	1,207	7%
உளுந்து	9,866	580	6%
மிளகாய் (பச்சை)	31,997	6,115	19%
கௌபி	18,195	956	5%
நிலக்கடலை	26,064	1,068	4%
மரக்கறிகள்	பரப்பளவு (ஹெக்டேயர்)	உற்பத்தி (மெற்றிக் தொன்)	
வெண்டிக்காய்	812	8120	
கறி மிளகாய்	384	3072	
கத்தரி	1103	16,545	
பாவற்காய்	425	6,375	
கொடி அவரை	284	4,260	
பயிற்றங்காய்	817	8,170	
தக்காளி	489	9,780	

பழங்கள்	பரப்பளவு (ஹெக்டேயர்)	உற்பத்தி (மெற்றிக் தொன்)
வாழை	8,028	242,856
பப்பாசி	759	28,368
மாம்பழம்	2,136	18,765
ஏனையவை	1528	22,934

(விவசாயத் திணைக்களத்தின் சமூக, பொருளாதார மற்றும் திட்டமிடல் நிலையத்தினால் வெளியிடப்படும் தேசிய உற்பத்தி தொடர்பான தரவுகள் - 2014/2015 பெரும்போகம் மற்றும் 2015 சிறுபோகம் என்பவற்றின் அறுவடை தொடர்பான எதிர்வு கூறல் அறிக்கைகளிலிருந்து பெறப்பட்டது)

இலங்கை மகாவலி அதிகார சபை தேசிய உணவுப் பாதுகாப்பை எடுத்து வரும் பொருட்டு விவசாய அபிவிருத்தி நிகழ்ச்சித்திட்டத்தை அமுல் செய்துள்ளது. இந்நிகழ்ச்சித்திட்டம் தேசிய உணவு உற்பத்திக்கு பங்களிப்புச் செய்து, பொருளாதார செழிப்பு நிலையை எடுத்து வரும் முயற்சியையும், உற்பத்தியின் விளைதிறனை மேம்படுத்தும் செயற்பாட்டினையும் மிகவும் வெற்றிகரமான விதத்தில் நிறைவேற்றி வைத்துள்ளது.

வெளிக்கள செயற்பாடுகள் தினங்கள்



பயிற்சி நிகழ்ச்சித்திட்டங்கள்



ஒருங்கிணைந்த வயல் வெளி பீடைக் கட்டுப்பாட்டு நிகழ்ச்சித்திட்டம்



பழங்களை தாக்கும் பீடைகளை கட்டுப்படுத்தும் நிகழ்ச்சித்திட்டம்



பழச் செய்கை புனரமைப்பு நிகழ்ச்சித்திட்டம்



காளான் உற்பத்தி நிகழ்ச்சித்திட்டம்



தேன் உற்பத்தி நிகழ்ச்சித்திட்டம்



கொம்போஸ்ட் உர உற்பத்தி மற்றும் பாவனையை மேம்படுத்துதல்



3.4 நிறுவன அபிவிருத்தி பிரிவு

நீர்ப்பாசன கருத்திட்டங்களை முகாமைத்துவம் செய்வதற்கென விவசாயிகள் சங்களை அமைக்கும் முக்கிய குறிக்கோளுடன் உருவாக்கப்பட்டிருக்கும் நிறுவன அபிவிருத்தி பிரிவு இதுவரையில் சுமார் ஆயிரம் விவசாயிகள் சங்கங்களை உருவாக்கியுள்ளது. இச்சங்கங்களுக்கு கமத்தொழில் சேவைகள் சட்டத்தின் சட்ட ரீதியான சட்டகத்தின் கீழ் வலுவூட்டப்பட்டுள்ளது. நீர்ப்பாசன தொகுதிகளின் முகாமைத்துவம் - அதாவது அவற்றின் பாதுகாப்பு, பேணிக்காத்தல், பராமரிப்பு மற்றும் இயக்குதல் ஆகிய செயற்பாடுகள்- அந்தந்த நீர்ப்பாசன கட்டமைப்புக்களின்

உரிமையாளர்களான விவசாயிகளை கொண்டு அமைக்கப்பட்டிருக்கும் விவசாயிகள் சங்கங்களினால் மேற்கொள்ளப்படுதல் வேண்டும்.

இந்த எண்ணக்கரு மற்றும் கோட்பாடு என்பவற்றின் அடிப்படையில் விநியோக கால்வாய் மட்டம் வரையில் நிர்வாக செயற்பாடுகள் விவசாயிகள் சங்கங்களிடம் ஒப்படைக்கப்பட்டுள்ளன. எனினும், இந்த ஒட்டுமொத்த செயன்முறையையும் நெறிப்படுத்தக்கூடிய ஆற்றலுடன் விவசாயிகள் சங்கங்கள் வலுவூட்டப்படாதிருக்கும்

ஒரு நிலையில் ஒரு விசேட நிகழ்ச்சித்திட்டத்திற்கு ஊடாக அச்சங்கங்களுக்கு வலுவூட்டும் செயற்பாடு ஆரம்பித்து வைக்கப்பட்டுள்ளது.

3.4.1 2015 இல் மேற்கொள்ளப்பட்ட செயற்பாடுகள்

- சமூக பங்கேற்புடன் கூடிய நீர்ப்பாசன கட்டமைப்பு முகாமைத்துவ நிகழ்ச்சித்திட்டம்

ரூ. 9.48 மில்லியன் செலவில் 14 நீர்ப்பாசன கட்டமைப்பு முகாமைத்துவ நிகழ்ச்சித்திட்டங்கள் நடத்தப்பட்டுள்ளன.

ரூ. 8.33 மில்லியன் செலவில் மகாவலி வயல் காணிகளின் பெயர் பட்டியல் திருத்தியமைக்கப்பட்டு, தரவுத்தளம் தயாரிக்கப்பட்டுள்ளது.

- விவசாயிகள் சங்கங்களுக்கு வலுவூட்டுதல்

ரூ. 0.57 மில்லியன் செலவில் விவசாயிகள் சங்கங்களின் ஆற்றலை வளர்த்தெடுப்பதற்கென வலய மட்டத்தில் திட்ட முகாமைத்துவ கமிட்டிகளுக்கு அறிவூட்டும் 07 நிகழ்ச்சித்திட்டங்கள் நடத்தப்பட்டன.

விவசாயிகள் சங்கங்களை வலுவூட்டுவதற்கென பிரதேச அபிவிருத்தி வங்கியுடன் இணைந்து கொவி சக்தி கடன் திட்டம் செயற்படுத்தப்பட்டுள்ளது.

- குடியேற்றவாசிகளின் ஆற்றல் அபிவிருத்தி மற்றும் பயிற்சி

இலங்கையின் விவசாயத் துறையை மேம்படுத்தும் விடயத்தில் மகாவலி விவசாயிகள் சமூகத்தை சிறந்த முகாமைத்துவத்துடன் கூடிய விதத்தில் நெறிப்படுத்துவதன் மூலம் விவசாய பொருளாதாரத்திற்கு வலுவூட்டுவதும், இரண்டாவது, மூன்றாவது நடைமுறையினரை தொழில்நுட்ப நோக்குடன் கூடிய விதத்தில் உலகளாவிய பொருளாதார கோட்பாடுகளை எதிர்கொள்வதற்கு இயலச் செய்யும் பொருட்டு விவசாயத்தை போலவே பல்வேறு தொழில் உருவாக்க செயற்பாடுகளில் அவர்களை நெறிப்படுத்துவதற்கு தேவையான அறிவை பெற்றுக் கொடுப்பதும் இதன் முக்கியமான நோக்கமாகும்.

- தொழில் பயிற்சி

மகாவலி குடியேற்றவாசிகளின் தொழில்திறனை விருத்தி, செய்து பொருளாதார வலிமையை ஏற்படுத்தும் பொருட்டு அவர்களை சுய தொழில்களை நோக்கி நெறிப்படுத்தும் நோக்கத்துடன் 75 பேருக்கு கையடக்கத் தொலைபேசி பழுது பார்க்கும் பயிற்சி வழங்கப்பட்டது.

3.4.1.6 சமூக அபிவிருத்தி

மகாவலி வலயங்களில் மதுபாவனையற்ற, வன்முறையற்ற, துர்நடத்தைகளிலிருந்து விலகியிருக்கும், ஒழுக்க நெறிகளுடன் கூடிய, ஆரோக்கியமான விவசாயிகள் சமூகம் ஒன்றை கட்டியெழுப்புவதற்கு வழிகாட்டுதல்

சுஜாத தறுவோ மாதிரிக் கிராம நிகழ்ச்சித்திட்டம்

சிறிநீரக நோய் சிகிச்சை நிகழ்ச்சித்திட்டங்கள்

சர்வதேச தினங்கள் குறித்த நிகழ்ச்சித்திட்டங்கள்

மது பாவனை மற்றும் புகைத்தல் என்பவற்றை தவிர்த்துக்கொள்ளல், சிறுவர் துஷ்பிரயோகம், பெண்களுக்கு எதிரான வன்முறை மற்றும் வீட்டு வன்முறை என்பவற்றை இல்லாதொழித்தல்

- பெண்கள் அபிவிருத்தி நிகழ்ச்சித்திட்டங்கள்
- சமூக மற்றும் கலாசார நிகழ்ச்சித்திட்டங்கள்
- மகாவலி விளையாட்டுக்கள்

3.5 வணிக அபிவிருத்திப் பிரிவு

குறிப்பாக இப்பிரிவிடம் ஒப்படைக்கப்பட்டிருக்கும் பணிகள் பின்வருவனவற்றை உள்ளடக்குகின்றன: மகாவலி குடியேற்றப் பிரதேசங்களின் நீர்ப்பாசன மற்றும் காணி வளங்களை பயன்படுத்தி, வணிக அபிவிருத்திக்கென கருத்திட்டங்களை தயாரித்தல், தனியார் துறையை வணிக அபிவிருத்தியில் நெறிப்படுத்துதல், கருத்திட்டங்களை அமுல் செய்வதற்கென உத்திகளை உருவாக்குதல் மற்றும் மதிப்பீடு செய்தல், வர்த்தகக் கேள்வியின் இயல்பின் அடிப்படையில் சந்தை மதிப்பீட்டாய்வுகளை நடத்துதல், சிறு தொழில்களை மேம்படுத்துதல் மற்றும் மகாவலி உற்பத்திகளை சந்தைப்படுத்தலை மேம்படுத்துதல், இரண்டாவது மற்றும் மூன்றாவது தலைமுறையினருக்கென தொழில் வாய்ப்புக்களை உருவாக்குதல் மற்றும் அவர்களுடைய தொழில்முனைவுத் திறன்களை அபிவிருத்தி செய்தல், சுற்றாடலுக்கு உசிதமான, பண்ணை அடிப்படையிலான சுற்றுலாக் கருத்திட்டங்களை மேம்படுத்துதல், சிறிய மற்றும் நடுத்தர அளவு கடன் திட்டங்களை அமுல் செய்வதன் மூலம் முதலீட்டாளர்களின் மூலதனத் தேவைகளை நிறைவு செய்து வைத்தல்.

- சிறிய மற்றும் நடுத்தர அளவு கடன் நிகழ்ச்சிட்டம்

மகாவலி சவிய சிறிய மற்றும் நடுத்தர அளவு கடன் நிகழ்ச்சித்திட்டம் பிரதேச அபிவிருத்தி வங்கியுடன் இணைந்து செயற்படுத்தப்பட்டு வருகின்றது. ஒரு சமூல் நிதியமாக செயற்பட்டு வரும் இக்கடன் திட்டம் மகாவலி குடியேற்றவாசிகளுக்கு 7% வட்டியில் கடன்களை வழங்கி வருகின்றது.

இலங்கை மகாவலி அதிகார சபை இதற்கென பிரதேச அபிவிருத்தி வங்கிக்கு ரூ. 78 மில்லியன் தொகையை வழங்கியுள்ளது.

3.5.1 2015 ஆண்டின் செயற்பாடுகள்

- ❖ மகாவலி வலயங்களில் முதலீட்டு மேம்பாட்டுக்கென காணிகளை பகிர்ந்தளித்தல் மற்றும் அதனுடன் இணைந்த செயற்பாடுகள்
- ❖ தொழில்முனைவு அபிவிருத்தி
- ❖ தொழில்நுட்ப பரவல்
- ❖ சிறிய மற்றும் நடுத்தர அளவு தொழில் முனைவோருக்கான கடன் நிகழ்ச்சித்திட்டங்களை அமுல் செய்தல்
- ❖ சுற்றாடலுக்கு உசிதமான மற்றும் பண்ணையை அடிப்படையாகக் கொண்ட சுற்றுலா கருத்திட்டங்களை அமுல் செய்தல் மற்றும் மகாவலி வலயங்களில் சுற்றுலாத் தொழிலை மேம்படுத்துதல்
- ❖ வணிக ஆலோசனை சேவைகளை வழங்குதல்
- ❖ படகுச் சேவைகள் மற்றும் சிபிளேன் கருத்திட்டங்களை அமுல் செய்தல், ஒப்பந்தங்களை மேற்கொள்ளல் மற்றும் கண்காணிப்பு
- ❖ வருமானமீட்டும் கருத்திட்டங்களுக்கென சலுகைகளை வழங்குதல்
- ❖ புதிய வணிகத் தேவைகளை உருவாக்குவதன் மூலம் தொழில் வாய்ப்புக்களை ஏற்படுத்துதல் மற்றும் தேசிய உற்பத்திக்கு பங்களிப்புச் செய்தல்
- ❖ சந்தைப்படுத்தல் சேவைகளை வழங்குதல் (மகாவலி விற்பனை நிலையங்களை செயல்படுத்துதல், விற்பனைச் சந்தைகளை ஏற்பாடு செய்தல் மற்றும் சந்தைப்படுத்தல் தொடர்புகளை உருவாக்குதல்)
- ❖ மகாவலி அதிகார சபையுடன் இணைந்துள்ள கம்பெனிகளின் ஒருங்கிணைப்பு மற்றும் கண்காணிப்பு

3.5.2 2015 ஆம் ஆண்டின் செயற்பாடுகள்

- வர்த்தக விவசாய காணிகளை முதலீட்டாளர்களுக்கு குத்தகை அடிப்படையில் வழங்குதல், விவசாயப் பயிர்களின் சாகுபடி, அரிசி பதப்படுத்துதல், முடிவுப்பொருள் கைத்தொழில்கள், கால்நடை வளர்ப்பு, ஆடைத் தொழிற்சாலைகள், தெங்கு உற்பத்தி, காடு வளர்ப்பு மற்றும் அலங்கார மீன் வளர்ப்பு.

3.5.4 மகாவலி நீர்த்தேக்கங்களில் படகுச் சேவைகளை ஆரம்பித்தல்

நீர்த்தேக்கம்	முதலீட்டாளரின் பெயர்	அடிப்படை வைப்புத் தொகை	வருடாந்த குத்தகை தொகை	இதுவரை கிடைத்த குத்தகை தொகை
பொல்கொல்ல	மகாவலி வோக் இன்	100,000.00	150,000.00	450,000.00
	மகாவலி ரீச்	100,000.00	150,000.00	450,000.00
தம்புளைய	தலகல	100,000.00	333,334.00	433,334.00
மொத்தம்		300,000.00	633,334.00	1,333,334.00

- சுற்றாடலுக்கு உசிதமான சுற்றுலாத்துறை மற்றும் பண்ணையை அடிப்படையாகக் கொண்ட சுற்றுலாத்துறை என்பவற்றை விருத்தி செய்தல்
- சந்தைப்படுத்தல் மேம்பாடு மற்றும் சந்தைப்படுத்தல் தொடர்புகள்
- மகாவலி வலயங்களில் நெல் ஆலைகளை அமைத்தல்

வலயம்	நெல் ஆலைகளின் எண்ணிக்கை
B	70
C	37
H	179
உடவளவே	152
L	9
மொறகஹகந்த	142
ஹுருலுவெவ	31
மொத்தம்	620

நான்காவது அத்தியாயம்

மனித வளங்கள் மற்றும் நிதி முகாமைத்துவ பிரிவு

4.1 மனித வள முகாமைத்துவ பிரிவு

இப்பிரிவின் பிரதான கருமங்கள் பின்வருவனவற்றையும் உள்ளடக்குகின்றன: இலங்கை மகாவலி அதிகார சபையின் 4628 ஊழியர்களை உள்ளடக்கும் விதத்தில் மனித வளம் தொடர்பான திட்டங்களை தயாரித்தல், ஆட்சேர்ப்பு செய்வதற்கென தகுதியானவர்களை தெரிவு செய்தல், ஆட்சேர்ப்பு மற்றும் நியமனங்களை மேற்கொள்ளல், ஆற்றல் அபிவிருத்தி திட்டங்களை அமுல் செய்தல், ஊழியர்களை சேவையில் அமர்த்துதல், ஒவ்வொரு பதவி தொடர்பாகவும் பணி விவரங்களை நிர்ணயித்தல், செயலாற்றுகை மதிப்பீடு, செயல்திறன் மதிப்பீடு, பதவி உயர்வுகள், ஓய்வு பெறச் செய்தல், ஊழியர்களுக்கான சம்பளங்கள் மற்றும் பயன்களை பெற்றுக் கொடுத்தல், ஊழியர்கள் தொடர்பான ஒழுக்காற்று நடவடிக்கைகளை மேற்கொள்ளல், ஆளணி நிர்வாகம் தொடர்பான தொழில் சாசனங்களை அமுல் செய்தல், அதனுடன் சம்பந்தப்பட்ட சட்ட ரீதியான நிறுவனங்கள் மூலம் வழங்கப்படும் தீர்ப்புக்களை அமுல் செய்தல், இலங்கை மகாவலி அதிகார சபைக்கு சொந்தமான உத்தியோகபூர்வ வாசஸ்தலங்கள், வாகனங்கள், விடுமுறை இல்லங்கள், மாநாட்டு மண்டபங்கள், பயிற்சி நிலையங்கள் என்பவற்றை ஒதுக்கிக் கொடுத்தல் மற்றும் நிர்வகித்தல், முகாமைத்துவம் செய்தல்.

- ஊழியர் தொகுதி திட்டமிடுதல்
- ஊழியர் எண்ணிக்கையை இனங்காணுதல், முகாமைத்துவ சேவைகள் திணைக்களத்திலிருந்து ஒப்புதலை பெற்றுக்கொள்ளுதல்
- விண்ணப்பங்களைக் கோரல், பரீட்சைகளை/ நேர்முகப் பரீட்சைகளை நடத்துதல் மற்றும் தகுதியானவர்களை தெரிவு செய்தல்
- ஒழுக்காற்று நடவடிக்கைகள்
- மனித வள ஆற்றல் அபிவிருத்தி மற்றும் பயிற்சி செயலமர்வுகளை நடத்துதல்
- உள்நாட்டு, வெளிநாட்டு புலமை பரீசில்களை வழங்குதல்
- ஊழியர்களுக்கு செயற்தூண்டலை வழங்குதல், மனப்பாங்குகள் மற்றும் திறன்கள் என்பவற்றை விருத்தி செய்வதற்கான நிகழ்ச்சித்திட்டங்களை நடத்துதல்
- இடமாற்றங்கள், ஓய்வுபெறச் செய்தல் சேவைக்கால கொடுப்பனவு என்பவற்றை உள்ளடக்கிய விதத்தில் ஏனைய பயன்களைப் பெற்றுக் கொடுத்தல்
- பொது மக்கள் தொடர்பு
- பாராளுமன்ற ஆலோசனைக் குழு, பொதுமக்கள் மனுக்கள் குழு என்பவற்றினால் அனுப்பி வைக்கப்படும் கேள்விகளுக்கு பதிலளித்தல்

ஆளணி மற்றும் நிர்வாகப் பிரிவு – 2015 ஆம் வருடத்தில் ஏற்பட்ட முன்னேற்றம் ஆட்சேர்ப்பு

இல.	ஊழியர் வகை	பதவிகள் எண்ணிக்கை
01	MM 1-1	80
02	JM 1-1	05
03	MA 2-2	74
04	MA 1-2	02
05	PL 1	03
06	மொத்தம்	164

ஓய்வு பெறச் செய்தல்

இல.	ஊழியர் வகை	பதவிகள் எண்ணிக்கை
01	HM 1-1	04
02	MM 1-1	22
03	JM 1-1	10
04	MA 2-2	20
05	MA 3	01
06	MA 1-2	06
07	PL 1	01
08	PL 3	06
	மொத்தம்	70

பயிற்சி நிகழ்ச்சித்திட்டங்கள் -2015

நிகழ்ச்சித்திட்டத்தின் வகை	பங்குபற்றியவர்கள் எண்ணிக்கை	நிகழ்ச்சித்திட்டங்களின் எண்ணிக்கை
விழிப்புணர்வுட்டும் நிகழ்ச்சித்திட்டங்கள்	85	03
திறன் அபிவிருத்தி நிகழ்ச்சித்திட்டங்கள்	200	8
முகாமைத்துவ நிகழ்ச்சித்திட்டங்கள்	60	3
ஆற்றல் அபிவிருத்தி நிகழ்ச்சித்திட்டங்கள்	95	3
விவசாய அபிவிருத்தி நிகழ்ச்சித்திட்டங்கள்	250	10
தொழில்நுட்ப அபிவிருத்தி நிகழ்ச்சித்திட்டங்கள்	10	1

4.2 சட்டப் பிரிவு

சட்டப் பிரிவிடம் முக்கியமாக ஒப்படைக்கப்பட்டிருக்கும் கடமைகள் வருமாறு: 1979 ஆம் ஆண்டின் 23 ஆம் இலக்க மகாவலி அதிகார சபை சட்டம் மற்றும் அதனுடன் சம்பந்தப்பட்ட 23 சட்டங்கள் என்பன தொடர்பாக சட்ட நடவடிக்கைகளை திட்டமிடுதல், செயற்படுத்துதல், பல்வேறு நிறுவனங்கள் மற்றும் நபர்களுக்கிடையில் இடம்பெறும் சட்ட ரீதியான ஒப்பந்தங்களை தயாரித்தல் மற்றும் நடைமுறைப்படுத்தல், வேலைகொள்வோர் - ஊழியர்கள் பிரச்சினைகள் தொடர்பாக முன்வைக்கப்படும் முறைப்பாடுகள் குறித்து பாராளுமன்ற தெரிவுக் குழு, மனுக்கள் கமிட்டி, நிர்வாக விடயங்கள் தொடர்பான பாராளுமன்ற ஆணையாளர், நடுத்தீர்ப்பு மன்றம், தொழில், நீதிமன்றம், மனித உரிமைகள் ஆணைக்குழு போன்ற சட்ட ரீதியான நிறுவனங்களுடன் ஒருங்கிணைப்பை மேற்கொள்ளல்.

4.3 நிதிப் பிரிவு

நிதிப் பிரிவிடம் ஒப்படைக்கப்பட்டிருக்கும் பிரதான கருமங்கள் வருமாறு: நிறுவனத்தின் தொகுதித் திட்டம் மற்றும் வருடாந்த திட்டம் என்பவற்றின் பிரகாரம் மதிப்பீடுகளை தயாரித்தல், தேசிய வரவு செலவுத் திட்டத்தின் கீழ் மகாவலி அதிகார சபைக்கென ஒதுக்கப்படும் நிதி ஒதுக்கீடுகளின் அடிப்படையில் வரவு செலவுத் திட்ட முன்மொழிவுகளை தயாரித்தல், மாதாந்தம் தேவைப்படும் நிதி அளவுகளை முன்னுணர்ந்து கூறல், திறைசேரியிடமிருந்து முற்பணத் தொகைகளை பெற்றுக் கொள்ளல், உள்நாட்டு மற்றும் வெளிநாட்டு கருத்திட்டங்கள் தொடர்பாக வருடாந்த மதிப்பீடுகளை தயாரித்தல் மற்றும் ஊழியர் சம்பளங்கள் மற்றும் ஏனைய கொடுப்பனவுகள் பௌதீக வளங்களின் முகாமைத்துவம், கணக்காய்வு வினாக்கள் மற்றும் அரசு தொழில் முயற்சிகள் தொடர்பான பாராளுமன்ற தெரிவுக் கமிட்டியின் வினாக்கள் என்பவற்றுக்கு தகவல்களை வழங்குதல் போன்ற நிதி முகாமைத்துவ செயற்பாடுகள்.

அட்டவணை 53 – 2015 ஆம் வருடம் தொடர்பாக நிறுவனத்திற்கென ஒதுக்கப்பட்ட தொகைகள் மற்றும் செலவுகள்

செலவுத் தலைப்பு	விபரம்	மூலதனம் பெறப்படும் மூலம்	ஒதுக்கு	செலவு ரூ '000
160-2-4-1503	மீள வரும் செலவு	உள்நாட்டு	2,921,590	2,919,000
160-2-4-5-2201	மூலதனச் செலவு	உள்நாட்டு	875,000	854,663
	ஏனைய மகாவலி கருத்திட்டங்கள்			
160-2-5-3-2001	மகாவலி ஒருங்கிணைந்த கருத்திட்டம்	உள்நாட்டு	500,000	424,859
160-2-5-6-2105	ரிதிமாலியத்த அபிவிருத்தி கருத்திட்டம்	உள்நாட்டு	140,000	129,407
160-2-5-7-2105	வெலிஓயா அபிவிருத்தி	உள்நாட்டு	440,000	439,885
160-2-5-8-2105	மாதுருஓயா வலது கரை அபிவிருத்தி கருத்திட்டம்	உள்நாட்டு	235,000	223,070
160-2-5-10-2502	கெட்டம்பே மகாவலி ஆற்றங்கரை அபிவிருத்தி திட்டம்	உள்நாட்டு	60,000	53,204
118-2-6-8-2105	பாரிய மற்றும் நடுத்தர நீர்ப்பாசன புனரமைப்புத் திட்டம்	உள்நாட்டு	150,000	91,066

அட்டவணை 54 –சொத்துக்கள், ஆதனங்கள் மற்றும் உபகரணங்கள்

விவரம்	2015.01.01 இல் கொள்விலை	கொள்வனவுகள்	விற்பனைகள் அகற்றுதல் மாற்றுதல்	2015.12.31 இல் கொள்விலை	பெறுமானத் தேய்வு	பெறுமானத் தேய்வை கழித்த பின்னர் பெறுமதி ரூ.000
காணிகள்	14,929	-	-	14,929	-	14,929
காணிகள், கட்டடங்கள் (அலுவலகங்கள்)	1,477,985	133,137	(6,689)	1,604,433	291,582	1,312,850
காணிகள், கட்டடங்கள் ஏனையவை	2,715,644	41,281	(10)	2,756,915	1,051,452	1,705,463
வாகனங்கள்	1,053,327	51,096	(13,108)	1,091,316	379,599	711,717
அலுவலக உபகரணங்கள்	77,430	7,628	(27,689)	57,369	9,156	48,213
ஜெனரேட்டர்கள்	15,185	38	(998)	14,226	1,819	12,406
இயந்திரங்கள், உபகரணங்கள்	14,389	1,385	(5,451)	10,323	1,950	8,373
இயந்திரங்கள், உபகரணங்கள் (கட்டுமானம்)	346,932	5,763	(17,217)	335,478	47,295	288,183
இயந்திரங்கள் உபகரணங்கள் (பொது)	104,170	14,398	(32,708)	85,860	25,561	60,299
தளபாடங்கள் மற்றும் பொருத்துக்கள்	131,131	19,312	253	150,696	70,765	79,932
கணினிகள், துணை உறுப்புக்கள்	103,990	12,193	(48,903)	67,280	14,753	52,526
மொத்தம்	6,055,112	286,232	-152,520	6,188,824	1,893,932	4,294,892

4.4 மகாவலி பாதுகாப்புப் படை

மகாவலி பாதுகாப்புப் படையின் பிரதான பணிகள் வருமாறு: இலங்கை மகாவலி அதிகார சபையின் அதிகார எல்லைக்குள் அமைந்திருக்கும் காணிகள், கட்டடங்கள், உத்தியோகபூர்வ வாஸ்தலங்கள், பாரிய அளவிலான நீர்ப்பாசன கட்டமைப்புகள், நீர்த்தேக்கங்கள், மின் உற்பத்தி நிலையங்கள், வேலைத் தலங்கள் என்பவற்றினதும், ஊழியர்கள் மற்றும் குடியேற்றவாசிகள் ஆகியோரினதும் பாதுகாப்புக்கென நடவடிக்கைகளை மேற்கொள்ளல், வைபவங்களின் போது விசேட அதிதிகளுக்கு பாதுகாப்பு வழங்குதல், காணி தொடர்பான கடமைகள், வன கட்டளைச் சட்டம் மற்றும் உரித்தினை மீள்ப் பெறுதல் கட்டளைச் சட்டம் என்பவற்றை அமுல் செய்யும் பொழுது பாதுகாப்பு விடயம் தொடர்பாக ஒத்துழைப்பு வழங்குதல்.

அதன் பிரகாரம், 10 பிரதேசங்களின் அடிப்படையில் 40 பாதுகாப்பு அணியினர் உருவாக்கப்பட்டு, வதிவிட கருத்திட்ட அதிகார எல்லைப் பிரதேசங்களுக்கும், கருத்திட்ட அலுவலகங்கள் மற்றும் அனைத்து பிரதான நீர்த்தேக்கங்களுக்குப் பொறுப்பான பொறியியலாளர் அலுவலகங்கள் என்பவற்றுக்கும் பாதுகாப்புச் சேவைகள் வழங்கப்பட்டு வருகின்றன.

4.5 மகாவலி நிலையம்

பின்வரும் நோக்கங்களை நிறைவேற்றிக் கொள்வதற்கென மகாவலி நிலையம் ஸ்தாபிக்கப்பட்டுள்ளது: இலங்கை மகாவலி அதிகார சபை எல்லைக்குள் வசித்து வரும் பிள்ளைகளின் கல்வி, கலாசார, சமூக மேம்பாட்டுக்கென கொள்கைகளை உருவாக்குதல், மகாவலி சமூகத்தினர் மற்றும் ஊழியர்கள் ஆகியோரின் கலைத் திறன்கள், தொடர்பாடல், ஊடக ஆற்றல் என்பவற்றை மேம்படுத்துதல், நீரியல் நாகரீகம் மற்றும் பாரம்பரிய சாகுபடி முறைகள் தொடர்பாக சமூகத்தினருக்கு அறிவுட்டும் நோக்கத்துடன் ஒரு அருங்காட்சியத்தை நடத்திச் செல்லல்.

அதன் பிரகாரம், 2015 ஆம் வருடத்தின் போது, எதிர்பார்க்கப்பட்ட நோக்கங்களை நிறைவேற்றிக் கொள்ளும் பொருட்டு செயற்பாடுகள் முன்னெடுக்கப்பட்டன. புராதன நீர்ப்பாசன நாகரீகத்தின் மகிமையின் அடிப்படையில் மகாவலி அபிவிருத்தியில் ஏற்பட்டிருக்கும் முன்னேற்றத்தை எடுத்துக் காட்டும் ஒரு தகவல் நிலையமாகவும், அபிவிருத்தி தொடர்பாடலை முன்னெடுக்கும் ஒரு நிலையமாகவும் இந்நிலையம் செயற்பட்டு வருகின்றது. மேலும், இது மகாவலி குடியேற்றவாசிகளின் சமூக, கலாசார மேம்பாட்டை வேரூன்றச் செய்து, பெருமிதமிக்க நீரியல் நாகரீகமொன்றின் மரபுரிமை, அபிவிருத்தி எண்ணக் கருக்கள் மற்றும் திறன்கள் என்பவற்றை ஆய்வு செய்வதனை நோக்கமாகக் கொண்டுள்ளது. நிலையான அபிவிருத்தி என்ற அணுகுமுறையில் ஆர்வம் காட்டும் பாடசாலை மற்றும் பல்கலைக்கழகப் மாணவர்களுக்கும், திட்டங்களை தயாரிப்பதற்கும் தேவையான தகவல்களை வழங்குவதன் மூலம் இவ்வருடத்தின் போது பின்வரும் முன்னேற்றங்கள் சாதித்துக் கொள்ளப்பட்டிருந்தன:

கலாசாரம், ஊடகங்கள் மற்றும் வெளியீடுகள்

கலாசார பிரிவின் மூலம் வலயங்களைச் சேர்ந்த கலாசார குழுக்களை ஒருங்கிணைத்து மேற்கொள்ளப்படும் மகாவலி பிரதிபா கலாசார நிகழ்ச்சி இவ்வாண்டின் போது அதிமேதகு ஜனாதிபதி அவர்களின் தலைமையின் கீழ் நெலும்பொக்குண அரங்கில் இடம்பெற்றது. அந்நிகழ்ச்சிக்கு அனைத்து மகாவலி வலயங்களும் பங்களிப்பினை வழங்கியிருந்தன. அக்கலாசார நிகழ்ச்சி மிகவும் சிறப்பான விதத்தில் இடம்பெற்றது என்ற விடயத்தை இங்கு குறிப்பிட விரும்புகின்றேன். இதற்கென நிறுவனம் ரூ. 1.9 மில்லியன் தொகையை செலவு செய்திருந்தது. இந்நிகழ்ச்சியை நடத்துவதற்கென வயலங்களின் பங்கேற்பும், வெளி நிறுவனங்களின் பங்கேற்பும் பெற்றுக் கொள்ளப்பட்டது.

மகாவலி திட்டத்தின் முன்னேற்றத்தை எடுத்துக்காட்டும் பொருட்டு தலைமை அலுவலகத்தையும் உள்ளிட்ட விதத்தில் வலயங்களின் செய்திகளையும் தாங்கி வெளிவரும் தியவர என்ற பெயரிலான மகாவலி வெளியீடு காலாண்டு அடிப்படையில் ஆண்டொன்றுக்கு நான்கு இதழ்கள் வெளியிடப்பட்டுகின்றது. எனினும், இவ்வாண்டின் போது இவ்வெளியீட்டின் ஒரு இதழ் மட்டுமே வெளியிடப்பட்டது. அதாவது, ஐந்தாயிரம் பிரதிகள் மட்டும் அச்சிடப்பட்டன. அது 2015ஆம் ஆண்டின் 3ஆவது காலாண்டின் போது வெளியிடப்பட்டது. இந்த வெளியீட்டுக்கு பதிலாக புதிய நீர்ப்பாசன வரலாற்றை எடுத்து விளக்கும் ஒரு நூலினை அச்சிடுவதற்கு தீர்மானிக்கப்பட்டது. அதன் காரணமாக இந்த வெளியீட்டுக்கு ஒதுக்கப்பட்டிருந்த தொகையை இந்த நூலின் வெளியீட்டுக்கென பயன்படுத்திக்

கொள்வதற்கு உத்தேசிக்கப்பட்டுள்ளது. இந்நூல் இவ்வருடத்தின் முதலாவது காலாண்டின் போது வெளியிடப்படவுள்ளது.

இந்நிறுவனம் இரண்டு பிரதான கேட்போர் கூடங்களைக் கொண்டிருப்பதுடன், அவற்றின் மூலம் வாடகை வருமானம் ஈட்டப்படுகின்றது. இந்த இரண்டு கேட்போர் கூடங்களினதும் 2015 ஆம் ஆண்டின் வருமானம் ரூ. 2.143 மில்லியன் ஆகும். அதேபோல மகாவலி வெளியீடுகளின் விற்பனைகளிலிருந்தும் ரூபா ஒரு இலட்சத்திற்கு மேற்பட்ட வருமானம் ஈட்டப்பட்டிருந்தது.

4.6 போக்குவரத்து பிரிவு

இலங்கை மகாவலி அதிகார சபை 558 வாகனங்களை வைத்திருப்பதுடன், அந்த வாகனங்களை பராமரித்தல், கையகப்படுத்தல் மற்றும் முகாமைத்துவம் செய்தல் என்பன போக்குவரத்து பிரிவின் கருமங்களாக இருந்து வருகின்றன. தற்பொழுது பெரும்பாலான வாகனங்கள் பழுதுபார்க்கப்பட்ட நிலையில் இருந்து வருவதுடன், வருடத்தின் போது போக்குவரத்து பிரிவினால் பின்வரும் செயற்பாடுகள் மேற்கொள்ளப்பட்டன.

2015 ஆம் வருடத்தின் போது மேற்கொள்ளப்பட்ட செயற்பாடுகள்

2015 ஆம் வருட வரவு செலவுத்திட்டத்தின் மூலம் ரூ. 12,00000 ஒதுக்கப்பட்டிருந்ததுடன். அதன் பிரகாரம் பின்வரும் செயற்பாடுகள் மேற்கொள்ளப்பட்டன:

1. 61 வாகனங்களின் பழுதுபார்ப்பு வேலைகள் மேற்கொள்ளப்பட்டதுடன் அதற்கென ரூ. 75,69,657.52 தொகை செலவிடப்பட்டது.
2. 97 வாகனங்கள் தனியார் நிறுவனங்களில் சேர்விஸ் செய்யப்பட்டதுடன் அதற்கென ரூ. 1,875,973.39 தொகை செலவிடப்பட்டது.
3. 102 வாகனங்களின் சேர்விஸ் வேலைகள் இயந்திர வேலைத்தலத்தில் மேற்கொள்ளப்பட்டன.
4. மூன்றாம் தரப்பு காப்புறுதி மற்றும் முழுமையான காப்புறுதி கட்டணங்களாக 2015 ஆம் வருடத்தின் போது ஒதுக்குகளிலிருந்து ரூ. 160,1179.60 தொகை செலவிடப்பட்டது.

ஐந்தாவது அத்தியாயம்

5.1 இலங்கை மகாவலி அதிகார சபையின் கீழ் ஸ்தாபிக்கப்பட்டிருக்கும் கம்பனிகள்

இலங்கை மகாவலி அதிகார சபையினால் மேற்கொள்ளப்பட்டு வந்த வர்த்தக நடவடிக்கைகளின் ஒரு பாகம், கம்பெனிகள் சட்டத்தின் கீழ் முகாமைத்துவத்திற்கென பின்வரும் தனியார் கம்பெனிகளிடம் ஒப்படைக்கப்பட்டுள்ளன.

1. வ/ப மகாவலி கால்நடை வளங்கள் மற்றும் விவசாய தொழில் முயற்சிகள் (தனியார்) கம்பெனி
(Mahawali Livestock & Agro Entreprices (Pvt) Ltd)
2. வ/ப மகாவலி வென்ச்சர் கெப்பிட்டல் (தனியார்) கம்பெனி
(Mahawali Venture Capital (Pvt) Ltd)
3. வ/ப மகாவலி ஆலோசனை சேவைகள் பணியகம் (தனியார்) கம்பெனி
(Mahawali Consultancy Bureau (Pvt) Ltd)
4. வ/ப இயற்கை வளங்கள் முகாமைத்துவ சேவைகள் (தனியார்) கம்பெனி
(Natural ResourcesManagement Services (Pvt) Ltd)

அட்டவணை 55- 2015 ஆம் வருடத்தின் போது கம்பெனிகளின் செயற்பாடுகள்

வரிசை எண்	கம்பெனி	வருடத்தின் போது மேற்கொள்ளப்பட்ட செயற்பாடுகள்/நிலை
01	வ/ப மகாவலி கால்நடை வளங்கள் மற்றும் விவசாய தொழில் முயற்சிகள் (தனியார்) கம்பெனி	<ul style="list-style-type: none"> ❖ பிரதேசத்தைச் சேர்ந்த விவசாயிகளிடமிருந்து பாலை சேகரித்தல் மற்றும் சேவைகளை வழங்குதல் ❖ பால் மற்றும் பாலுடன் இணைந்த உற்பத்திப் பொருட்கள் ❖ நாட்டுக் கோழி வளர்ப்பு கருத்திட்டத்தின் மூலம் விவசாயிகளுக்கு கோழிக் குஞ்சுகளை வழங்குதல் ❖ விலங்கு உற்பத்தி மற்றும் சுகாதார திணைக்களத்திற்கு பொலி காளைகளாக பயன்படுத்திக் கொள்வதற்கு மாடுகளை வழங்குதல் ❖ உயர் தரம் வாய்ந்த பொறொய்லர் கோழி இறைச்சி உற்பத்தி மற்றும் சந்தைப்படுத்தல்
02	வ/ப மகாவலி வென்ச்சர் கெப்பிட்டல் (தனியார்) கம்பெனி	<ul style="list-style-type: none"> ❖ திறைசேரி உண்டியல்களில் மேற்கொள்ளப்பட்ட ஒரு முதலீட்டிலிருந்தும், திகனவில் அமைந்திருக்கும் டொலமைட் கருத்திட்டத்திலிருந்தும் வருமானம் ஈட்டப்பட்டுள்ளது. <p>டொலமைட் கருத்திட்டத்திலிருந்து: 946,060.14</p>
03	வ/ப மகாவலி ஆலோசனை சேவைகள் பணியகம் (தனியார்) கம்பெனி	<ul style="list-style-type: none"> ❖ பின்வரும் சாத்தியப்பாட்டு ஆய்வுகளிலிருந்தும், ஒப்பந்த வேலைகளிலிருந்தும் 2014 ஆம் வருடத்தின் போது செயற்பாட்டு வருமானம் ஈட்டிக் கொள்ளப்பட்டுள்ளது: <ul style="list-style-type: none"> - கொத்மலை KITI – 7,673,571 - மடாட்டுகம் - 4,203,162 - மொறகஹகந்த – 7,306,573
04	வ/ப இயற்கை வளங்கள் முகாமைத்துவ வளங்கள் சேவைகள் (தனியார்) கம்பெனி	<ul style="list-style-type: none"> ❖ 2014 ஆம் வருடத்தின் போது பின்வரும் செயற்பாடுகளிலிருந்து செயற்பாட்டு ஆதாயம் ஈட்டிக் கொள்ளப்பட்டுள்ளது: <ul style="list-style-type: none"> • டிகிலிஓய அணைக்கட்டுக் கருத்திட்டம்- 607,475 • தொறகமுவ குளம் கருத்திட்டம்- 8000 • ஹோட்டல் ஒன்றுக்கான பூர்வாங்க சுற்றாடல் மதிப்பீடு- 6000

கம்பனியின் பெயர்	ஆரம்பிக்கப்பட்ட வருடம்	பதிவு	பங்குதாரர்கள்	பங்குகள்	தலைவர்	பணிப்பாளர் சபை	தலைமை அலுவலக முகவரி	2015 இல் கம்பெனியின் நிலை	2015 இல் கணக்குகள் கணக்காய்வு செய்யப்பட்டுள்ளன வா
வ/ப வென்ச்சர் கெப்பிடல் (தனியார்) கம்பெனி	1997-03-17	2007 ஆம் ஆண்டின் இல 07 கம்பெனிகள் சட்டத்தின் கீழ் PV9854	திரு.K.H.Sகுணதிலக திரு. லலித் கொடமுன்ன திரு. போல் லெஸ்லி பென்டிசு	01 01 01	இல்லை	திரு. எம். விஜித சேன திரு. ரத்னசிரி வேரகல்	7 தளம் இலங்கை மகாவலி அதிகார சபை இல. 500 ரீ பீ ஜாயா மாவத்தை கொழும்பு 10	மூடுவதற்கு நடவடிக்கை எடுக்கப்பட்டு வருகின்றது	2015 தொடர்பாக கணக்காய்வு நகல் அறிக்கை சமர்ப்பிக்கப்பட்டுள்ளது.
வ/ப மகாவலி கால்நடை மற்றும் வளங்கள், விவசாய தொழில் முயற்சிகள் (தனியார்) கம்பெனி	1999-06-14	2007 ஆம் ஆண்டின் இல. 07 கம்பெனிகள் சட்டத்தின் கீழ் பதிவுக்கு அனுப்பி வைக்கப்பட்டுள்ளது. பழைய பதிவு N(PVS)23489	மகாவலி அதிகார சபை		திரு. நிமல் என். பீர்ஸ்	திரு. எட்வர்ட்டி மெல்லன் திரு. ஒஸ்மன் டி சில்வா திருமதி இந்திராணி ராமநாயக்க	இல. 260/20, பேஸ்லைன் வீதி, கொழும்பு 09	செயற்பட்டு வருகின்றது	கணக்காய்வு செய்யப்பட்டுள்ளது
வ/ப மகாவலி ஆலோசனை சேவைகள் (தனியார்) பணியகம்	1998-06-18	2007 ஆம் ஆண்டின் இல 07 கம்பெனிகள் சட்டத்தின் கீழ் PV23849	மகாவலி அதிகார சபை திஸ்ஸ சேனாரத்ன	6385 01	திரு. ஹர்ஷ சமரவீர	பொறி. (திரு) எஸ் கே. கே அறுப்பொல திரு கே எஸ் எஸ் சஹபந்து டாக்டர் ஹர்ஷ சமரவீர	இல. 11 ஜாவத்தை வீதி, கொழும்பு 05	செயற்பட்டு வருகின்றது	கணக்காய்வு செய்யப்பட்டுள்ளது
இயற்கை வளங்கள் முகாமைத்துவ சேவைகள் (தனியார்) கம்பெனி	1999-07-30	2007 ஆம் ஆண்டின் இல 07 கம்பெனிகள் சட்டத்தின் கீழ் PV4398	மகாவலி அதிகார சபை திரு. H.M. மந்திரிதிலக D.R.வணிகரத்ன	1500 01 01	திரு. விராஜ் டயஸ்	திரு. A.M.K .B.அத்தநாயக்க திரு. B.W. M.W. செனவிரத்ன	அணைக்கட்டு பிரதேசம் பொல்கொல்ல	செயற்பட்டு வருகின்றது	கணக்காய்வு செய்யப்பட்டுள்ளது

வருடாந்த கணக்குகள்

பாகம் II

நிதிசார் கூற்றுக்களுக்கான குறிப்புகள்

1. அறிக்கையிடும் கட்டமைப்பு

1979 ஆம் ஆண்டின் 23 ஆம் இலக்க சட்டத்தின் கீழ் இலங்கை மகாவலி அதிகார சபை ஸ்தாபிக்கப்பட்டுள்ளது. 1979 ஆம் ஆண்டின் 23 ஆம் இலக்க சட்டத்தின் கீழ் அதன் கருமங்கள் உருவாக்கப்பட்டன. இலங்கை மகாவலி அதிகார சபையின் கருமங்கள் அச்சட்டத்தின் 12 ஆவது பிரிவில் எடுத்துக் காட்டப்பட்டிருப்பதுடன், மகாவலி அபிவிருத்தி வேலைத்திட்டத்தை அமுல் செய்யும் பொறுப்பு அதன் மூலம் அதனிடம் ஒப்படைக்கப்பட்டுள்ளது.

மகாவலி சட்டத்தின் பிரகாரம் குறிப்பிட்ட ஒரு விசேட பிரதேசத்தில் அல்லது ஒரு விசேட பிரதேசம் தொடர்பாக அதிகார சபையின் கருமங்கள் பின்வரும் விதத்தில் அமைதல் வேண்டும்:

- (அ) நீர்த்தேக்கங்கள், நீர்ப்பாசன நீர் விநியோக அமைப்புகள் மற்றும் மின்சார உற்பத்தி, மின்சார விநியோகம் என்பவற்றுக்கான இயந்திர உபகரணங்களை ஸ்தாபித்தல் மற்றும் அதனை மேற்கொள்ளல் என்பவற்றையும் உள்ளடக்கிய மகாவலி கங்கை அபிவிருத்தி நிகழ்ச்சித்திட்டத்தை திட்டமிடுதல் மற்றும் அமுல் செய்தல்; எவ்வாறிருப்பினும், மின்சாரத்தை பகிர்ந்தளிக்கும் சம்பந்தப்பட்ட கருமம், வேறு ஏதேனும் எழுத்து மூலமான சட்டத்தின் கீழ் அவ்வாறு செய்வதற்கென அதிகாரமளிக்கப்பட்டிருக்கும் வேறு ஏதேனும் ஓர் அதிகார சபையின் மூலம் மேற்கொள்ளப்பட முடியும்.
- (ஆ) குறிப்பிட்ட ஒரு விசேட பிரதேசத்தில் முழுமையான, ஒருங்கிணைந்த அபிவிருத்தியை மேற்கொள்ளல் மற்றும் அந்த அபிவிருத்தியை தக்கவைத்துக் கொள்ளல்.
- (இ) குறிப்பிட்ட ஒரு விசேட பிரதேசத்திற்குள் விவசாய உற்பத்தித் திறன் மற்றும் வேலை வாய்ப்புக்களை உருவாக்கும் ஆற்றல் என்பவற்றை உச்ச மட்டத்தில் பராமரித்து வருதல், பொருளாதார, விவசாய அபிவிருத்தியை ஏற்படுத்துதல் மற்றும் அந்த அபிவிருத்தியை தக்க வைத்துக் கொள்ளல்.
- (ஈ) ஏதேனும் ஒரு விசேட பிரதேசத்திற்குள் பௌதீக சுற்றாடலை பாதுகாத்தல் மற்றும் அதனை பராமரித்து வருதல்.
- (உ) ஏதேனும் ஒரு விசேட பிரதேசத்திற்குள் சமூகத்தின் பொது நலன் மற்றும் கலாசார முன்னேற்றம் என்பவற்றை விருத்தி செய்தல் மற்றும் அப்பிரதேசத்தை நிர்வகித்தல்.
- (ஊ) உள் மற்றும் வெளி தனியார் மூலதனத்தை குறிப்பிட்ட ஒரு விசேட பிரதேசத்தில் பொருளாதார மற்றும் விவசாய அபிவிருத்தியில் பயன்படுத்துவதனை மேம்படுத்துதல் மற்றும் பாதுகாத்தல்.
- (எ) மகாவலி கங்கை அபிவிருத்தி திட்டத்தை திட்டமிடுவதிலும், அதனை அமுல் செய்வதிலும், குறிப்பிட்ட ஒரு விசேட பிரதேசத்தை அபிவிருத்தி செய்வதிலும் அரசாங்க திணைக்களங்கள், அரசு நிறுவனங்கள், உள்ளூராட்சி நிறுவனங்கள், அரசு கூட்டுத்தாபனங்கள் மற்றும் தனியார் அல்லது அரசு சார் வேறு எவரேனும் நபர்கள் ஆகிய தரப்பினரின் ஒத்துழைப்பை பெற்றுக் கொள்ளல், அதனை மேம்படுத்தல் மற்றும் பாதுகாத்தல்.

இலங்கை மகாவலி அதிகார சபை அதன் கீழ் நிர்வகிக்கப்படும் நான்கு கம்பெனிகளையும், ஒரு இணைக் கம்பெனியையும் கொண்டுள்ளது. அவை வ/ப மகாவலி வென்ச்சர் கெப்பிட்டல் (தனியார்) கம்பெனி, வ/ப இயற்கை வளங்கள் முகாமைத்துவ சேவைகள் (தனியார்) கம்பெனி, வ/ப மகாவலி கால்நடை வளங்கள் மற்றும் விவசாய தொழில் முயற்சிகள் (தனியார்) கம்பெனி, வ/ப மகாவலி ஆலோசனை பணியகம் (தனியார்) கம்பெனி மற்றும் வ/ப மகாவலி கால்நடை வளங்கள் தொழில் முயற்சிகள் (தனியார்) கம்பெனி என்பனவாகும்.

அனைத்து கம்பெனிகளும் 2007 ஆம் ஆண்டின் 07 ஆம் இலக்க கம்பெனிகள் சட்டத்தின் கீழ் சட்டபூர்வமாக அமைக்கப்பட்டிருப்பதுடன், அவை பின்வரும் முக்கியமான பணிகளை நிறைவேற்றி வருகின்றன:

மகாவலி கம்பெனிகளின் முதன்மையான செயற்பாடுகள்

அதிகார சபையினால் நிர்வகிக்கப்படும் கம்பெனிகள்

அ. வ/ப மகாவலி வென்ச்சர் கெப்பிட்டல் (தனியார்) கம்பெனி

- i. மகாவலி தொழில் முயற்சியாளர்களுக்கு கடன் வசதிகளை வழங்குதல்.
- ii. கம்பெனிக்கு நிதிகளை ஈட்டிக்கொள்ளக் கூடிய வர்த்தக தொழில் முயற்சிகளில் முதலீடுகளை மேற்கொள்வதற்கு உதவுதல்.

ஆ. வ/ப இயற்கை வளங்கள் முகாமைத்துவ சேவைகள் (தனியார்) கம்பெனி

- i. இயற்கை வளங்கள் முகாமைத்துவ பிரிவின் கீழ் கட்டுமான திட்டங்கள், பொருட்கள் தொடர்பான மதிப்பீட்டாய்வுகள், நிலப் பயன்பாட்டு வரைபடங்கள், நீரேந்துப் பரப்பு பிரதேசங்களின் பாதுகாப்பு மற்றும் வன வளம் சம்பந்தப்பட்ட செயற்பாடுகள் என்பன தொடர்பாக தொழில்சார் ஆலோசனைகள் மற்றும் சேவைகள் என்பவற்றை வழங்குதல்.
- ii. தகவல்கள் மற்றும் தரவுகளை வழங்குதல், சாத்தியப்பாட்டு ஆய்வுகளை தயாரித்தல், சுற்றாடல் மீதான தாக்கங்களை மதிப்பீடு செய்யும் ஆய்வுகள் மற்றும் பூர்வாங்க சுற்றாடல் மதிப்பீட்டு அறிக்கைகள் என்பவற்றை தயாரித்தல்.

இ. வ/ப மகாவலி கால்நடை வளங்கள் மற்றும் விவசாய தொழில் முயற்சிகள் (தனியார்) கம்பெனி

- i. மகாவலி விவசாயிகளுக்கு உயர் தரம் வாய்ந்த விலங்குகளை வழங்குதல்.
- ii. பால் மற்றும் இறைச்சி உற்பத்தி மற்றும் சந்தைப்படுத்துதல்.

ஈ. வ/ப மகாவலி ஆலோசனை பணியகம் (தனியார்) கம்பெனி

- i. கட்டடங்கள், நீர்ப்பாசனம், காணி, நீர் வளங்கள், வீதிகள் போன்ற கட்டுமானச் சேவைத் துறைகள் தொடர்பாக ஆலோசனை சேவைகளை வழங்குதல்.
- ii. கட்டடங்கள், நீர்ப்பாசனம், காணி, நீர் வழங்கல் மற்றும் வீதி நிர்மாணம் என்பவற்றில் ஒப்பந்த வேலைகளை ஏற்றுக் கொள்ளல்.

இணைந்த கம்பெனி

வ/ப மகாவலி கால்நடை வளங்கள் தொழில் முயற்சிகள் (தனியார்) கம்பெனி

- i. கோழி இறைச்சி (புரொய்லர்) உற்பத்தி மற்றும் சந்தைப்படுத்துதல்.
- ii. மகாவலி விவசாயிகளுடன், அவர்கள் உற்பத்தி செய்யும் புரொய்லர் கோழி இறைச்சியை கொள்வனவு செய்யும் ஒப்பந்தங்களில் ஈடுபடுதல்.

எவ்வாறிருப்பினும், மகாவலி வென்ச்சர் கபிட்டல் தனியார் நிறுவனத்தை கலைத்து விடுவதற்கு பணிப்பாளர் சபை 2013 ஆம் ஆண்டில் தீர்மானித்தது

2. கணக்கீட்டு அடிப்படை

2.1 இணங்கியொழுதும் கூற்று : நிதி நிலைமை குறித்த கூற்று, செயற்பாட்டு கூற்று, தேறிய சொத்துக்கள் மற்றும் உரித்துக்களில் ஏற்பட்ட மாற்றம் குறித்த கூற்று, காசுப் பாய்ச்சல் கூற்று மற்றும் நிதிக் கூற்றுக்கள் தொடர்பான குறிப்புக்கள் என்பன இந்த நிதிக் கூற்றுக்களில் அடங்குகின்றன. இலங்கை பட்டயக் கணக்காளர் நிறுவனத்தினால் உருவாக்கப்பட்டிருக்கும் இலங்கை கணக்கீட்டுத் தர நியமங்களின் பிரகாரம் இந்த கணக்குக் கூற்றுக்கள் தயாரிக்கப்பட்டுள்ளன. இக்கணக்குக் கூற்றுக்கள் முன்னைய நிதியாண்டில் பின்பற்றப்பட்ட தர நியமங்களை பின்பற்றுகின்றன.

2.2 கணக்கீட்டு அடிப்படை

சொத்துக்கள் மற்றும் இயந்திர உபகரணங்கள் தொடர்பான வெளிப்படுத்துகைகள் தவிர, இந் நிதிக் கூற்றுக்கள் வரலாற்று ரீதியான செலவு அடிப்படையில் தயாரிக்கப்பட்டுள்ளன.

2.3 செயற்படுத்தப்படும் மற்றும் சமர்ப்பிக்கப்படும் நாணய வகை

இந்த நிதிக் கூற்றுக்கள் இலங்கை ரூபாவில் சமர்ப்பிக்கப்பட்டுள்ளன. இங்கு குறிப்பிடப்படும் அனைத்து நிதித் தகவல்களும், மிகக் கிட்டிய ஆயிரம் ரூபா அளவில் காட்டப்பட்டுள்ளன.

2.4 மதிப்பீடுகள் மற்றும் முடிவுகளை பயன்படுத்துதல்

இலங்கை கணக்கீட்டு தர நியமங்களின் பிரகாரம் நிதிக் கூற்றுக்களை தயாரிக்கும் பொழுது கணக்கீட்டுக் கொள்கைகள், சொத்துக்கள், பொறுப்புக்கள், வருமானம் மற்றும் செலவுகள் என்பவற்றின் வெளிப்படுத்தப்பட்ட பெறுமதிகளின் மீது ஒரு தாக்கத்தை ஏற்படுத்தும் சிறு முடிவுகள், மதிப்பீடுகள் மற்றும் அனுமானங்கள் என்பவற்றை முகாமைத்துவம் மேற்கொள்ள வேண்டியுள்ளது. வரலாற்று ரீதியான அனுபவங்கள் மற்றும் தற்போதைய நிலவரங்கள் என்பவற்றின் பிரகாரம், நியாயமானவை என நம்பக் கூடிய எதிர்பார்ப்புக்களையும் உள்ளடக்கும் விதத்தில் முடிவுகள் மற்றும் மதிப்பீடுகள் மேற்கொள்ளப்படுகின்றன. நிலைமை இவ்வாறு இருப்பதனால், உண்மையான அனுபவங்கள் மற்றும் பெறுபெறுகள் அத்தகைய மதிப்பீடுகளிலிருந்து வேறுபட முடியும்.

இந்த மதிப்பீடுகள் மற்றும் அடிப்படை அனுமானங்கள் தொடர்ச்சியான அடிப்படையில் மேற்கொள்ளப்பட வேண்டியுள்ளன. கணக்கீட்டு மதிப்பீடுகளில் திருத்தங்கள் மேற்கொள்ளப்படுவதாக இருந்தால், அத்திருத்தங்கள் குறிப்பிட்ட காலப் பிரிவுக்கு உரியதாக இருந்து வரும் சந்தர்ப்பத்தில் மட்டுமே மேற்கொள்ளப்படுகின்றன.

2.5 கணக்கீட்டுக் கொள்கைகளில் மாற்றங்கள்

முன்னைய வருடங்களின் போது பயன்படுத்தப்பட்ட கணக்கீட்டு கொள்கைகள் இவ்வருடத்தின் போதும் தொடர்ச்சியாக பயன்படுத்தப்பட்டுள்ளன.

3. விசேட கணக்கீட்டுக் கொள்கைகள்

இந்தக் கணக்கீட்டு கூற்றுக்கள் செல்லுபடியாகும் ஒட்டுமொத்த காலப் பிரிவின் போது, கீழே குறிப்பிடப்பட்டிருக்கும் கணக்கீட்டுக் கொள்கைகள் தொடர்ச்சியாக பிரயோகிக்கப்பட்டுள்ளன.

3.1 ஒருங்கிணைக்கும் அடிப்படை

3.1.1 அதிகார சபை மற்றும் அதன் கீழ் நிர்வகிக்கப்பட்டு வரும் கம்பெனிகள் என்பவற்றின் நிதிக் கூற்றுக்களின் மீள் கணிப்பீடுகளையும் உள்ளடக்கிய விதத்தில் ஒருங்கிணைந்த நிதிக் கூற்றுக்கள் தொடர்ச்சியான முறையை பயன்படுத்தி தயாரிக்கப்பட்டுள்ளன. எனவே, இதன் மூலம் தெளிவாகும் விடயம், இந்த ஒருங்கிணைந்த நிதிக் கூற்றுக்களில் எடுத்துக் காட்டப்படும் நிதிசார் தகவல்கள் இலங்கை மகாவலி அதிகார சபையை ஒரு தனி பொருளாதார கட்டமைப்பாக பிரதிபலிக்கின்றன என்பதாகும்.

3.2 சொத்துக்கள் மற்றும் இயந்திர உபகரணங்கள்

3.2.1 சொத்துக்களின் கொள்விலை அல்லது நிர்மாணச் செலவு மற்றும் அச்சொத்தினை பயன்படுத்தும் நோக்கத்திற்கென அதற்கு உரிய வடிவத்தைக் கொடுப்பதற்கு ஏற்பட்ட நேரடிச் செலவு என்பன சொத்துக்களின் செலவு எனக் குறிப்பிடப்படுகின்றன. மோட்டார் வாகனங்கள் மற்றும் தளபாடங்கள் என்பவற்றை தவிர ஏனைய சொத்துக்கள் மீள்மதிப்பீடு, செய்யப்பட்டு 01.01.2015 இல் உள்ளவாறு கணக்கில் சேர்க்கப்பட்டுள்ளன.

3.2.2 முழு உரித்து காணிகள் தவிர, ஏனைய அனைத்துச் சொத்துக்கள் மற்றும் இயந்திர உபகரணங்கள் தொடர்பாக கொள்விலையின் அடிப்படையில் அல்லது மீள் கணிப்பீட்டின் அடிப்படையில் எளிய நேர்கோட்டு முறையில் பெறுமதித் தேய்வுக்கான ஏற்பாடுகள் மேற்கொள்ளப்பட்டுள்ளன. அச்சொத்தின் கொள்விலையை, அச்சொத்து வகையின் ஆயுள் காலத்துடன் ஒப்பிட்டு பெறுமானத் தேய்வு மேற்கொள்ளப்படுகின்றது. சொத்து பெற்றுக் கொள்ளப்பட்ட மாதம் தொடக்கம் பெறுமதித் தேய்வு கணக்கிடப்படுவதுடன், கீழ்க் காணும் பெறுமதித் தேய்வு விகிதங்களின் பிரகாரம் பெறுமானத் தேய்வு மேற்கொள்ளப்படுகின்றது:

			வருடாந்தம்
1.	கட்டடங்கள்	- அலுவலகம் - ஏனையவை	2½% 5%
2.	மோட்டார் வாகனங்கள்		20%
3	இயந்திர உபகரணங்கள்	அலுவலக உபகரணங்கள் மற்றும் நலன்புரி பண்டங்கள்	15%
4	இயந்திர உபகரணங்கள்	- மின்சார ஜெனரேட்டர்கள்	15%
5	இயந்திர உபகரணங்கள்	- கட்டுமான வேலை	15%
6	இயந்திர உபகரணங்கள்	- பொது	15%
7	தளபாடங்கள் மற்றும் பொருத்துக்கள்	-	10%
8	கணினிகள் மற்றும் துணை உறுப்புக்கள்	-	20%

3.3 முதலீடுகள்

3.3.1 இணைந்த கம்பெனியில் மேற்கொள்ளப்பட்ட முதலீடுகள்

இணைந்த கம்பெனியில் மேற்கொள்ளப்பட்ட முதலீடு கொள்விலையில் கணக்கிடப்பட்டு, ஐந்தொகையில் ஒரு நீண்ட கால முதலீட்டின் கீழ் புறம்பாக காட்டப்பட்டுள்ளது. இந்த முதலீடு கம்பெனியின் நிதி மற்றும் செயற்பாட்டு கொள்கை முடிவுகளின் மீது அதிகார சபைக்கு குறிப்பிடத்தக்க அளவிலான எத்தகைய செல்வாக்கையும் செலுத்தாதிருப்பதனால் அதனை தனியொரு அலகு என்ற முறையில் கணக்கீட்டுக்கு பயன்படுத்துவது பொருத்தமற்றதாகும்.

3.3.2 ஏனைய முதலீடுகள்

ஏனைய முதலீடுகள் நீண்ட கால முதலீடுகளாக கருதப்பட்டு, கொள்விலையில் கணக்கிடப்பட்டு ஐந்தொகையில் காட்டப்பட்டுள்ளன.

3.4 சரக்கு கையிருப்பு அறிக்கைகள்

சரக்கு கையிருப்புக்கள் குறைந்த கொள்விலை மற்றும் பெற்றுக் கொள்ளக் கூடிய தேறிய பெறுமதி என்பவற்றின் அடிப்படையில் மதிப்பீடு செய்யப்பட்டுள்ளன. அடிக்கடி வழங்கப்படாத, குறைபாடுகளுடன் கூடிய மற்றும் பழம் பாணியிலான பண்டங்கள் தொடர்பாக தேவையான இடங்களில் ஒதுக்குகள் மேற்கொள்ளப்பட்டுள்ளன.

3.5 வியாபார மற்றும் கிடைக்க வேண்டிய ஏனைய ஆதாயங்கள்

வியாபார மற்றும் கிடைக்க வேண்டிய ஏனைய ஆதாயங்கள், ஐயக் கடன்கள் மற்றும் வாராக் கடன்கள் என்பவற்றின் ஒதுக்குகளை மேற்கொண்ட பின்னர் பெற்றுக் கொள்ளக் கூடிய, அனுமானிக்கத்தக்க பெறுமதியின் அடிப்படையிலேயே காட்டப்பட்டுள்ளன.

3.6 காசு மற்றும் காசுக்கு இணையானவை

காசு மற்றும் காசுக்கு இணையானவை, காசு நிலுவைகள் மற்றும் கேள்வியின் போது செலுத்தப்பட வேண்டிய வங்கி அதிகப் பற்றுக்கள் என்பவற்றை உள்ளடக்கிய விதத்தில் காட்டப்பட்டிருப்பதுடன், நிதிப் பாய்ச்சலை குறிப்பிடும் பொருட்டு இலங்கை மகாவலி அதிகார சபையின் நிதி முகாமைத்துவமும் ஒரு நிதிக் கூறாக காட்டப்பட்டுள்ளது.

3.8 பொறுப்புக்கள் மற்றும் ஒதுக்குகள்

ஐந்தொகையில் நடப்புப் பொறுப்புக்களின் கீழ் காட்டப்பட்டிருக்கும் பொறுப்புக்கள், கேள்வியின் போது செலுத்த வேண்டிய கடப்பாடுகள் மற்றும் ஐந்தொகை திகதியிலிருந்து ஒரு வருடத்திற்குள் செலுத்தி தீர்க்க வேண்டிய தொகைகள் என்பனவாகும். நடப்பல்லாத பொறுப்புக்கள் என்பதன் மூலம் காட்டப்பட்டிருக்கும் அனைத்தும், ஐந்தொகை திகதியிலிருந்து ஒரு வருடம் முடிந்த பின்னரும் செலுத்தப்பட வேண்டியிருக்கும் கடப்பாடுகள் ஆகும்.

நிதிக் கூற்றுக்களை தயாரிக்கும் பொழுது, அறிந்திருந்த அனைத்து பொறுப்புக்களும் கணக்கில் பதிவு செய்யப்பட்டு, சமர்ப்பிக்கப்பட்டுள்ளன.

3.10 ஓய்வூதிய அனுகூலத் திட்டம்

அனைத்து ஊழியர்களுக்கும் ஓய்வுப் பணிக்கொடையை வழங்குவதற்கான ஒதுக்குகள் மேற்கொள்ளப்பட்டுள்ளன. பணிக்கொடையை பெற்றுக் கொள்வதற்கு தகைமையை பெற்றுக் கொள்ளும் அரை மாதச் சம்பளம், முதல் பணியாண்டு தொடக்கம் ஒவ்வொரு வருட இறுதியிலும் கணக்கிடப்பட்டு, இதற்கான ஒதுக்குகள் மேற்கொள்ளப்படுகின்றன.

3.11 வருமானக் கூற்று

3.11.1 திறைசேரியிலிருந்து கிடைக்கும் நிதியளிப்புக்கள், இலங்கை மகாவலி அதிகார சபையின் நிர்வாகத்தின் கீழ் இருந்து வரும் காணிகளை குத்தகைக்கு விடுவதன் மூலம் கிடைக்கும் குத்தகைத் தொகைகள், உத்தியோகபூர்வ வாசஸ்தலங்களிலிருந்து கிடைக்கும் கட்டணங்கள், முதலீடுகளிலிருந்து கிடைக்கும் வருமானம் மற்றும் வட்டி என்பன இலங்கை மகாவலி அதிகார சபையின் வருவாயில் அடங்குகின்றன.

3.11.2 இலங்கை மகாவலி அதிகார சபைக்கு பொருளாதார பயன்கள் கிட்டும் அதிக வாய்ப்புக்களின் பிரகாரமும், நம்பகத் தன்மையுடன் கூடிய விதத்தில் அதனை அளவிடக் கூடிய ஆற்றலின் அடிப்படையிலும் வருவாய் கணக்கிடப்பட்டுள்ளது. குத்தகை வருமானங்கள், ஏனைய வாடகைகள், உரிமைப் பங்குத் தொகைகள் மற்றும் வட்டி வருமானம் என்பன திரண்டு வரும் அடிப்படையில் கணக்கிடப்பட்டுள்ளன.

3.12 செலவு

நிறுவனத்தின் நாளாந்தச் செலவுகள், சொத்துக்கள் மற்றும் இயந்திர உபகரணங்கள் என்பவற்றை செயல்திறனுடன் பராமரித்து வருவதற்கு மேற்கொள்ளப்படும் செலவுகளையும் உள்ளடக்கிய விதத்தில் கவனத்தில் எடுக்கப்பட்டு, வருமானக் கூற்றில் குறிப்பிடப்படும் வருடத்தின் இலாபம் / நட்டம் கணக்கிடப்பட்டுள்ளது. வாராக் கடன்கள் மற்றும் ஐயக் கடன்கள், அறிந்திருக்கும் அனைத்துப் பொறுப்புக்கள் மற்றும் சொத்துக்கள், இயந்திர உபகரணங்கள் என்பவற்றின் பெறுமானத் தேய்வு ஆகியவற்றுக்கென ஒதுக்குகள் மேற்கொள்ளப்பட்டுள்ளன.

3.13 ஐந்தொகை திகதியின் பின்னர் மேற்கொள்ளப்பட்ட கொடுக்கல் வாங்கல்கள்

ஐந்தொகையின் பின்னர் இடம்பெற்ற அனைத்து பௌதீக செயற்பாடுகளும் அவசியமான விதத்தில் சீராக்கம் செய்யப்பட்டுள்ளன.

3.14 அவசர கால நிலைமைகள்

இலங்கை மகாவலி அதிகார சபைக்கு எதிராக தாக்கல் செய்யப்பட்டிருக்கும் வழக்குகள் தொடர்பாக 31.12.2015 திகதியன்று நிலவி வரும் அவசர நிலை பொறுப்புத் தொகை ரூ. 33.55 மில்லியனாக இருந்து வந்தது.

இலங்கை மகாவலி அதிகார சபை,
இல. 500, டி. பி. ஜாயா மாவத்தை,
கொழும்பு 10

31.12.2015 இல் உள்ளவாறு ஒருங்கிணைந்த நிதி நிலைமை தொடர்பான அறிக்கை

		குழுமம்			மகாவலி அதிகார சபை	
		ரூ.'000	ரூ.'000	ரூ.'000	ரூ.'000	ரூ.'000
	குறிப்பு	2015	2014	2015	2014	
சொத்துக்கள்						
நடப்பல்லாத சொத்துக்கள்						
சொத்துக்கள், இயந்திர உபகரணங்கள்	(1)	4,294,893	4,261,918	4,215,048	4,179,520	
முதலீடுகள்	(2)	152,577	175,359	489,274	516,747	
இடம்பெற்று வரும் வேலைகள்		74,286	113,396	74,286	113,396	
நடப்பல்லாத சொத்துக்களின் மொத்தம்		4,521,756	4,550,673	4,778,608	4,809,663	
நடப்புச் சொத்துக்கள்						
களஞ்சிய கையிருப்புகள்	(3)	157,428	182,515	147,298	172,712	
வியாபார மற்றும் ஏனைய கிடைக்க வேண்டிய தொகைகள்	(4)	1,307,077	1,309,761	1,244,567	1,211,814	
தொங்கல் கணக்கு	(5)	31,079	-	31,079		
முற்கொடுப்பனவுகள்		5,172		5,172		
வங்கி பிணைப் பத்திரங்கள்		1,372,837				
காசு மற்றும் காசுக்கு இணையானவை	(6)	429,588	190,391	387,421	147,825	
மொத்த நடப்புச் சொத்துக்கள்		1,931,715	1,683,504	1,815,537	1,532,351	
மொத்தச் சொத்துக்கள்		6,453,471	6,234,177	6,594,145	6,342,014	
பொறுப்புக்கள்						
நடப்பு பொறுப்புக்கள்						
கடனீந்தவர்களுக்கு செலுத்த வேண்டிய தொகைகள்	(7)	341,286	465,629	267,364	374,924	
திரண்ட செலவுகள்	(8)	46,159	208,174	42,774	202,874	
நடப்புப் பொறுப்புக்களின் மொத்தம்		387,445	673,803	310,138	577,798	
நடப்பல்லாத பொறுப்புக்கள்						
பணிக்கொடை கொடுப்பனவுகளுக்கான ஒதுக்கு	(9)	1,551,379	1,311,876	1,547,380	1,307,474	

வங்கிக் கடன்கள்		600		-	
குத்தகைகள்		11,247	14,329	-	
தாமதப்படுத்தப்பட்ட வரி		612	612	-	
நடப்பல்லாத பொறுப்புக்களின் மொத்தம்		1,563,838	1,326,817	1,547,380	1,307,474
மொத்த தேறிய பொறுப்புக்கள்		1,951,283	2,000,620	1,857,518	1,885,272
தேறிய சொத்துக்கள் மொத்தம்		4,502,188	4,233,557	4,736,627	4,456,742
தேறிய சொத்துக்கள்/உரித்துக்கள்					
திரண்ட நிதியம்	(10)	23,702,950	23,422,602	23,689,796	23,409,448
ஒதுக்கு: மு/கொ வருமான செலவுக் கணக்கு நிலுவை		(23,276,474)	(23,049,330)	(22,974,889)	(22,745,674)
வருமான ஒதுக்கு – கம்பெனிகள்		53,992	67,316	-	-
மீள் மதிப்பீட்டு இலாபம்		4,021,721	3,792,966	4,021,721	3,792,966
தேறிய சொத்துக்கள்/உரித்துக்களின் மொத்தம்		4,502,189	4,233,554	4,736,627	4,456,740

ரீ.டி. பிரியந்த
பணிப்பாளர் நிதி
இலங்கை மகாவலி அதிகார சபை

அனூர திசாநாயக்க
பணிப்பாளர் நாயகம்
இலங்கை மகாவலி அதிகார சபை

இலங்கை மகாவலி அதிகார சபை,
இல. 500, டி. பி. ஜாயா மாவத்தை,
கொழும்பு 10

31.12.2015 இல் முடிவடைந்த வருடத்தின் நிதிச் செயலாற்றுகை தொடர்பான அறிக்கை

குழுமம்	அதிகார சபை			குழுமம்	அதிகார சபை
ரூ. '000	ரூ. '000			ரூ. '000	ரூ. '000
2014	2014		பட்டியல்	2015	2015
		வருமானம்	(1)		
414,149	414,149	வரிகள்		290,069	290,069
131,915	131,225	கொடைகள்		177,755	177,755
34,106	-	ஒப்பந்த சேவைகள்		34,735	-
37,966	34,264	பண்ணை உற்பத்தி விற்பனைகள்		9,058	5,528
1,120	1,120	சுழல் வருமானம்		1,147	1,147
13,183	2,560	முதலீட்டு வருமானம் (MCB, NRMS & Venture Capital)		3,789	-
86,391	85,312	ஏனைய வருமானம்		90,860	90,294
718,830	668,629	உருவாக்கப்பட்ட வருமானம்		607,411	564,791
1,970,000	1,970,000	திறைசேரி அளிப்புக்கள் - மீள வரும்		2,555,590	2,555,590
1,905,519	1,905,519	திறைசேரி அளிப்புக்கள் - மூலதனம்		1,900,794	1,900,794
4,594,350	4,544,149			5,063,795	5,021,175
		கழிக்க - செலவுகள்	(2)		
2,214,683	2,190,966	ஊழியர் சம்பளங்கள்		2,852,690	2,828,909
36,309	35,880	பயணச் செலவுகள், தங்குமிடச் செலவுக் கொடுப்பனவுகள்		38,013	37,871
109,229	99,477	வழங்கல்கள்/ போக்குவரத்து		134,724	128,572
26,809	26,446	பராமரிப்புச் செலவுகள்		105,148	104,629
106,895	102,971			105,837	103,930

		ஒப்பந்த சேவைகள்			
697	697	காப்புறுதி		861	861
39,672	32,631	ஏனைய செலவுகள்		74,476	70,021
443,073	439,958	பெறுமானத் தேய்வு		454,638	452,255
-	-	எழுதுயழிக்கப்பட்ட வருமானம்		38,772	38,772
1,970,384	1,970,384	புனரமைப்பு, நிர்மாணம், ஏனைய பராமரிப்புக்கள், சமூக அபிவிருத்தி, குடியேற்ற சேவைகள்	(3)	1,463,925	1,463,925
15,843	15,843	இயந்திர வேலைத்தலத்தின் நட்டம்		-	-
51	51	அபிவிருத்தி பயிற்சி நிலையங்களின் நட்டம்		54	54
24,756	24,756	பண்ணைகளின் நட்டம்	(4)	29,282	29,282
4,988,402	4,940,059	இயக்குதல் செலவுகளின் மொத்தம்		5,298,421	5,259,083
(394,051)	(395,910)	இயக்குதல் செயற்பாடுகளிலிருந்து கிடைத்த மிகை / (குறை)		(234,626)	(237,908)
3,038	3,038	கூட்டுக: சொத்துக்களை விற்பனை செய்ததன் மூலம் கிடைத்த இலாபம்/ (நட்டம்)		8,691	8,691
		கழிக்க: வரிகள்	(5)	1,212	-
(391,013)	(392,871)	வரியின் பின்னர் மிகை/(குறை)		(227,147)	(229,217)
(22,658,316)	(22,352,82)	01.01.20015 இல் மு/கொ. நிலுவை		(23,049,328)	(22,745,63)
(23,049,329)	(22,745,673)	மு/கொ. தேறிய மிகை/குறை		(23,276,474)	(22,974,889)

31.12. 2015 இல் முடிவடைந்த வருடம் தொடர்பாக காசுப் பாய்ச்சல் கூற்று

இலங்கை மகாவலி அதிகார சபை
இல. 500
ரீ. பீ. ஜாயா மாவத்தை
கொழும்பு 10

	குழுமம்	ஆதிகார சபை
	2015	2015
	(ரூ.'000)	(ரூ. '000)
செயற்பாடுகளிலிருந்து கிடைத்த காசுப் பாய்ச்சல்		
(கடந்த வருடம் தொடர்பான சீராக்கல்களுடன்)	(234,626)	(237,908)
காசு அல்லாத கொடுக்கல் வாங்கல்கள்		
பெறுமானத் தேய்வு	455,340	452,255
பணிக்கொடைகளுக்கான ஒதுக்கு	239,503	239,906
வரிகள்	(1,212)	
திரண்ட செலவில் அதிகரிப்பு/குறைவு	(162,015)	(160,100)
இயக்குதல் செயற்பாடுகள்		
செலுத்த வேண்டிய தொகைகளில் அதிகரிப்பு/குறைவு	(126,825)	(107,560)
கையிருப்புக்களில் அதிகரிப்பு/குறைவு	25,087	25,414
கிடைக்க வேண்டிய ஏனைய தொகைகளில் அதிகரிப்பு	(34,101)	(69,004)
செயற்பாடுகளிலிருந்து கிடைத்த பணப் பாய்ச்சல்	161,151	143,004
முதலீட்டுச் செயற்பாடுகளிலிருந்து கிடைத்த தேறிய காசுப் பாய்ச்சல்		
சொத்துக்கள், இயந்திர உபகரணங்களில் அசைவு	(488,316)	(487,782)
சொத்துக்களை விற்பனை செய்ததன் மூலம்	8,691	8,691
முதலீடுகள் மற்றும் இடம்பெற்று வரும் வேலைகளில் அதிகரிப்பு	61,893	66,583
முதலீட்டுச் செயற்பாடுகளிலிருந்து கிடைத்த தேறிய காசுப் பாய்ச்சல்	(417,732)	(412,508)
நிதிச் செயற்பாடுகளிலிருந்து கிடைத்த காசுப் பாய்ச்சல்		
மூலதன அளிப்புக்கள்	495,779	509,102
நிதிச் செயற்பாடுகளிலிருந்து கிடைத்த தேறிய காசுப் பாய்ச்சல்	495,779	509,102
காசு மற்றும் காசுக்கு இணையானவற்றில் தேறிய அதிகரிப்பு /குறைவு	239,198	239,598
01.01.2015 இல் காசு மற்றும் காசுக்கு இணையானவை	190,391	147,825
31.12.2015 இல் காசு மற்றும் காசுக்கு இணையானவை	429,589	387,424

பங்கு மூலதனத்தில் ஏற்பட்ட மாற்றங்கள் தொடர்பான கூற்று

	திரண்ட நிதியம்	குழுமம்		ரூ. '000
		ஒதுக்குகள்	பிடித்து வைக்கப்பட்ட சம்பாத்தியங்கள்	மொத்தம்
1.1.2015 இல் நிலுவை	23,224,434	3,905,187	(22,678,520)	4,451,101
வருடத்தின் போது	198,168	(44,905)	(370,810)	(217,547)
31.12.2014 இல் நிலுவை	23,422,602	3,860,282	(23,049,330)	4,233,554
2015.01.01 இல் நிலுவை	23,422,602	3,860,282	(23,049,330)	4,233,554
வருடத்தின் போது	280,348	215,431	(227,144)	268,635
31.12.2015 இல் நிலுவை	23,702,950	4,075,713	(23,276,474)	4,502,189

பங்கு மூலதனத்தில் ஏற்பட்ட மாற்றங்கள் தொடர்பான கூற்று

	திரண்ட நிதியம்	மகாவலி அதிகார சபை		ரூ. '000
		ஒதுக்குகள்	பிடித்து வைக்கப்பட்ட சம்பாத்தியங்கள்	மொத்தம்
01.01.2014 இல் நிலுவை	23,211,146	3,837,720	(22,352,802)	4,696,064
வருடத்தின் போது	198,302	(44,754)	(392,872)	(239,324)
31.12.2014 இல் நிலுவை	23,409,448	3,792,966	(22,745,674)	4,456,740
01.01.2015 இல் நிலுவை	23,409,448	3,792,966	(22,745,674)	4,456,740
வருடத்தின் போது	280,348	228,755	(229,215)	279,888
31.12.2015 இல் நிலுவை	23,689,796	4,021,721	(22,974,889)	4,736,628

**கணகாய்வாளர் நாயகத்தின்
அறிக்கை**



විගණකාධිපති දෙපාර්තමේන්තුව
கணக்காய்வாளர் தலைமை அதிபதி திணைக்களம்
AUDITOR GENERAL'S DEPARTMENT



මගේ අංකය
எனது இல.
My No.

3888/01/15/71

මගේ අංකය
உமது இல.
Your No.

Imports

දිනය
திகதி
Date

2017 மார்ச் 19

26 JUN 2017

D/Brown



28
F.v.A
54

பணிப்பாளர் நாயகம்,
இலங்கை மஹாவலி அதிகாரசபை

Handwritten signature and notes

இலங்கை மஹாவலி அதிகாரசபையினதும் அதன் துணைக்கம்பனிகளினதும் 2015 திசெம்பர் 31 இல் முடிவடைந்த ஆண்டிற்கான நிதிக்கூற்றுக்கள் மீது 1971 இன் 38 ஆம் இலக்க நிதி அதிகாரச்சட்டத்தின் 14(2)(சீ) பிரிவின் பிரகாரம் கணக்காய்வாளர் தலைமை அதிபதியின் அறிக்கை

இலங்கை மஹாவலி அதிகாரசபையினதும் அதன் துணைக்கம்பனிகளினதும் 2015 திசெம்பர் 31 இல் உள்ளவாறான நிதி நிலைமைக்கூற்று மற்றும் அத்திகதியில் முடிவடைந்த ஆண்டிற்கான நிதிசெயலாற்றல் கூற்று, தேறிய சொத்துக்களில் மாற்றங்கள் கூற்று, காசுப்பாய்ச்சல் கூற்று மற்றும் முக்கியமான கணக்கீட்டுக் கொள்கைகளினதும் ஏனைய விளக்கமளிக்கும் தகவல்களினதும் பொழிப்புக்களை உள்ளடக்கிய 2015 திசெம்பர் 31 இல் முடிவடைந்த ஆண்டிற்கான நிதிக்கூற்றுக்கள் 1971 இன் 38 ஆம் இலக்க நிதி அதிகாரச்சட்டத்தின் 13(1) ஆம் பிரிவுடன் சேர்த்து வாசிக்கப்படும் இலங்கை சனநாயக சோசலிசக் குடியரசு அரசியலமைப்பின் 154(1) ஆம் உறுப்புரையிலுள்ள ஏற்பாடுகளுக்கமைய எனது பணிப்பின் கீழ் கணக்காய்வு மேற்கொள்ளப்பட்டது. நிதி அதிகாரச்சட்டத்தின் 14(2)(சீ) பிரிவின் பிரகாரம் அதிகாரசபையின் ஆண்டறிக்கையுடன் பிரசுரிக்கப்பட வேண்டுமென நான் கருதும் எனது கருத்துரைகள் மற்றும் அவதானிப்புக்கள் இவ்வறிக்கையில் காணப்படுகின்றன. துணைக்கம்பனிகளினது நிதிக்கூற்றுக்கள் துணைக்கம்பனிகளின் இயக்குனர் சபையால் நியமிக்கப்பட்ட பட்டயக் கணக்காளர் கம்பனியொன்றினால் கணக்காய்வு செய்யப்பட்டன.

1.2 நிதிக்கூற்றுக்களுக்கான முகாமைத்துவத்தின் பொறுப்பு

இந்நிதிக்கூற்றுக்களை இலங்கை பொதுத்துறை கணக்கீட்டு நியமங்களுக்கு இணங்கத் தயாரித்தல் மற்றும் நியாயமாகச் சமர்ப்பித்தல் மற்றும் மோசடி அல்லது தவறுகளின் காரணமாக ஏற்படக்கூடிய பொருண்மையான பிறழ் கூற்றுக்களிலிருந்து விடுபட்ட நிதிக்கூற்றுக்களைத் தயாரிப்பதற்கு அவசியமானதென முகாமைத்துவம் நிர்ணயிக்கின்ற அத்தகைய உள்ளகக் கட்டுப்பாடுகள் என்பவற்றிற்கு முகாமைத்துவம் பொறுப்பாக உள்ளது.

1.3 கணக்காய்வாளரின் பொறுப்பு

எனது கணக்காய்வின் அடிப்படையில் இந்நிதிக்கூற்றுக்களின் மீது அபிப்பிராயம் தெரிவிப்பது எனது பொறுப்பாகும். அதியுயர் கணக்காய்வு நிறுவனங்களின் சர்வதேச நியமங்களுக்கு ஒத்ததாக (ஐஎஸ்எஸ்ஏஐ 1000 - 1810) இலங்கை கணக்காய்வு நியமங்களுக்கு இணங்க எனது கணக்காய்வினை நான் மேற்கொண்டேன். ஒழுக்கநெறி வேண்டுகளுடன் நான் இணங்கி நடப்பதனையும் நிதிக்கூற்றுக்கள் பொருண்மையான பிறழ் கூற்றுக்கள் அற்றவையா என்பதற்கான நியாயமான உறுதிப்பாட்டைப் பெற்றுக்கொள்வதற்கு கணக்காய்வு திட்டமிட்டு மேற்கொள்ளப்படுவதனையும் இந்நியமங்கள் வேண்டுகின்றன.

நிதிக்கூற்றுக்களிலுள்ள தொகைகளினையும் வெளிப்படுத்தல்களையும் பற்றிய கணக்காய்வுச் சான்றுகளைப் பெற்றுக்கொள்வதற்கான செயற்பாட்டு நடைமுறைகளில் கணக்காய்வு ஈடுபடுகின்றது. மோசடி அல்லது தவறுகளின் காரணமாக நிதிக்கூற்றுக்களின் பொருண்மையான பிறழ் கூற்று ஆபத்தின் மதிப்பீட்டினை உள்ளடக்கும் கணக்காய்வாளரின் தீர்மானம் மீது தெரிவு செய்யப்பட்ட நடைமுறைகள் தங்கியுள்ளது. அந்த ஆபத்தினை மதிப்பீடு செய்கையில் சந்தர்ப்பத்திற்குப் பொருத்தமான கணக்காய்வு நடைமுறைகளை வடிவமைக்கும் வகையில் அதிகாரசபையின் நிதிக்கூற்றுக்களைத் தயாரித்தல் மற்றும் நியாயமாகச் சமர்ப்பித்தலுக்குரிய உள்ளகக் கட்டுப்பாடுகளை கணக்காய்வாளர் கருத்தில் கொள்கின்றாரேயன்றி அதிகாரசபையின் உள்ளகக் கட்டுப்பாடுகளின் வினைத்திறனின் மீது அபிப்பிராயம் தெரிவிக்கும் நோக்கத்திற்காக அல்ல. முகாமைத்துவத்தினால் பயன்படுத்திய கணக்கீட்டுக் கொள்கைகளின் பொருத்தமான தன்மையினையும் முகாமைத்துவத்தால் மேற்கொண்ட கணக்கீட்டு மதிப்பீடுகளின் நியாயத் தன்மையினையும் மதிப்பாய்வு செய்தல் அத்துடன் நிதிக்கூற்றுக்களின் ஒட்டுமொத்த சமர்ப்பித்தலினை மதிப்பாய்வு செய்தல் என்பவற்றினையும் கணக்காய்வு உள்ளடக்கியுள்ளது. 1971 இன் 38 ஆம் இலக்க நிதி அதிகாரசட்டத்தின் 13 ஆம் பிரிவின் (3) ஆம் மற்றும் (4) ஆம் உபபிரிவுகள் கணக்காய்வின் நோக்கெல்லையையும் பரப்பையும் நிர்ணயிப்பதற்கான தற்றுணிபு அதிகாரத்தினை கணக்காய்வாளர் தலைமை அதிபதிக்கு வழங்குகின்றன.

எனது கணக்காய்வு அபிப்பிராயத்திற்கான அடிப்படையினை வழங்குவதற்கு போதியளவும் பொருத்தமானதுமான கணக்காய்வுச் சான்றுகளை நான் பெற்றுக்கொண்டேன் என நான் நம்புகிறேன்.

1.4 முனைப்பழியுள்ள அபிப்பிராயத்திற்கான அடிப்படை

இந்த அறிக்கையின் 2.2 ஆம் பந்தியில் விபரிக்கப்பட்ட விடயங்களின் அடிப்படையில் எனது அபிப்பிராயம் முனைப்பழியுள்ளதாகக்கொடுக்கின்றது.

2. நிதிக்கூற்றுக்கள்

2.1 முனைப்பழியுள்ள அபிப்பிராயம்

2.1.1 தொகுதி

இந்த அறிக்கையின் 2.2 மற்றும் 2.3 ஆம் பந்திகளில் விபரிக்கப்பட்ட விடயங்களின் தாக்கத்தினைத் தவிர்த்து இலங்கை மஹாவலி அதிகாரசபையினதும் அதன் துணைக்கம்பனிகளினதும் 2015 திசெம்பர் 31 இல் உள்ளவாறான நிதி நிலைமையினையும் அத்திகதியில் முடிவடைந்த ஆண்டிற்கான அதனது நிதிசார் செயலாற்றலினையும் காசுப்பாய்ச்சலினையும் இலங்கை பொதுத்துறைக் கணக்கீட்டு நியமங்களுக்கு இணங்க நிதிக்கூற்றுக்கள் உண்மையாகவும் நியாயமாகவும் தருகின்றன என்பது எனது அபிப்பிராயமாகும்.

2.1.2 அதிகாரசபை

இந்த அறிக்கையின் 2.3 ஆம் பந்தியில் விபரிக்கப்பட்ட விடயங்களின் தாக்கத்தினைத் தவிர்த்து இலங்கை மஹாவலி அதிகாரசபையின் 2015 திசெம்பர் 31 இல் உள்ளவாறான நிதி நிலைமையினையும் அத்திகதியில் முடிவடைந்த ஆண்டிற்கான அதனது நிதிசார் செயலாற்றலினையும் காசுப்பாய்ச்சலினையும் இலங்கை பொதுத்துறைக் கணக்கீட்டு நியமங்களுக்கு இணங்க நிதிக்கூற்றுக்கள் உண்மையாகவும் நியாயமாகவும் தருகின்றது என்பது எனது அபிப்பிராயமாகும்.

2.2 நிதிக்கூற்றுக்கள் மீதான கருத்துரைகள் - தொகுதி

2.2.1 திரட்டிய நிதிக்கூற்றுக்கள்

அதிகாரசபையினதும் நூறு சதவீத உரிமையையுடைய அதன் 04 துணைக்கம்பனிகளும் ஒன்றிணைக்கப்பட்டு திரண்ட நிதிக்கூற்றுக்கள் தயாரிக்கப்பட்டிருந்ததுடன் ஒரு கம்பனியாக மஹாவலி கால்நடைவள மற்றும் விவசாய முயற்சிகள் (தனியார்) கம்பனி

பொதுத் தனியார் பங்குடமை முயற்சியொன்றாக (Public Private Partnership) நடாத்திச் செல்வதற்கு 2015 யூலை 02 ஆந் திகதி பணிப்பாளர் சபை தீர்மானித்திருந்தது.

2.2.2 தொடர்ந்தியங்கும் நிலை

மஹாவலி வென்ச்சர் கெப்பிடல் (தனியார்) கம்பனி மற்றும் இயற்கை வளங்கள் முகாமைத்துவ சேவைகள் (தனியார்) கம்பனி போன்ற துணைக்கம்பனிகள் 2012 செப்டெம்பர் 12 ஆந் திகதி நடைபெற்ற பணிப்பாளர் சபைத் தீர்மானத்தின் அடிப்படையில் கலைப்பதற்கு தீர்மானிக்கப்பட்டிருந்தது. அதில் மஹாவலி வென்ச்சர் கெப்பிடல் (தனியார்) கம்பனிக்காக மாத்திரம் 2014 நவம்பர் 20 ஆந் திகதி கலைப்பாளர் ஒருவர் நியமிக்கப்பட்டிருந்த போதிலும், மீளாய்வாண்டு வரையிலும் கலைப்பதற்கான நடவடிக்கை எடுக்கப்பட்டிருக்கவில்லை.

2.2.3 இலங்கைக் கணக்கீட்டு நியமம்

பின்வரும் அவதானிப்புக்கள் மேற்கொள்ளப்படுகின்றன.

(அ) இயற்கை வளங்கள் முகாமைத்துவ சேவைகள் (தனியார்) கம்பனி இலங்கை கணக்கீட்டு நியமங்களைப் பின்பற்றாதிருந்தமையும், 2014 ஆம் ஆண்டின் கணக்காய்வு செய்யப்படாத நிதிக்கூற்றுக்களில் ஒப்பீட்டு ரீதியான எண்ணிக்கைகளை அடிப்படையாகக் கொண்டு மீளாய்வாண்டின் நிதிக்கூற்றுக்கள் தயாரிக்கப்பட்டிருந்தமையும் கம்பனியின் கணக்காய்வாளரினால் அறிக்கையிடப்பட்டிருந்தது.

(ஆ) கலைப்பதற்கு தீர்மானிக்கப்பட்ட இரண்டு துணைக்கம்பனிகளிலும் தொடர்ந்தியங்கும் நிலை இல்லாதிருந்த போது இலங்கை கணக்கீட்டு நியமம் 10 இன் ஏற்பாடுகளுக்கு முரணாக தயாரிக்கப்பட்டிருந்த நிதிக்கூற்றுக்கள் ஒன்றிணைந்த நிதிக்கூற்றுக்களைத் தயாரிப்பதற்கு பயன்படுத்தப்பட்டிருந்தது.

2.3 நிதிக்கூற்றுக்கள் மீதான கருத்துரைகள் - அதிகாரசபை

2.3.1 இலங்கை பொதுத்துறைக் கணக்கீட்டு நியமங்கள்

இலங்கை பொதுத்துறைக் கணக்கீட்டு நியமம் 07

(அ) நிலையான சொத்துக்களின் மீள்மதிப்பீடு, தொழிற்சாலைகையுடன் உள்ள மதிப்பீட்டாளர் தொழிலில் ஈடுபடுகின்ற அங்கத்தவரொருவரால் மேற்கொள்ளப்பட வேண்டிய போதிலும், மீளாய்வாண்டின் போது நிலையான சொத்துக்களின் மீள்மதிப்பீடு அதிகாரசபையில் சேவையில் ஈடுபட்டிருக்கின்ற எந்திரப் பொறியியிலாரொருவர் மற்றும் இரண்டு கணக்காளர்களினாலும் மேற்கொள்ளப்பட்டு அதற்காக ரூபா 300,000 கொடுப்பனவு செய்யப்பட்டிருந்தது.

(ஆ) சொத்துக்கள் மீள்மதிப்பீட்டின் போது தீர்மானிக்கப்பட்ட எஞ்சிய பயன்தரு ஆயுட்காலம் கவனத்தில் கொள்ளப்பட்டு ஒரு வலயத்தின் சொத்துக்கள் பெறுமானத்தேய்வு செய்யப்பட்டிருந்த போதிலும் எஞ்சிய வலயம் மற்றும் பிரிவு மீள்மதிப்பீடு செய்யப்பட்ட சொத்துக்களின் பெறுமானத்தேய்விற்காக மீள்மதிப்பீட்டின் போது மதிப்பிடப்பட்ட எஞ்சிய பயன்தரு ஆயுட்காலம் கவனத்தில் கொள்ளப்படாது பழைய பெறுமானத்தேய்வுக் கொள்கை பின்பற்றப்பட்டிருந்தது.

(இ) நிலையான சொத்துக்கள் மீள்மதிப்பீடு செய்யும் போது ரூபா 39,714,672 கிரயமான 556 விடயங்களை பௌதீக ரீதியில் இனங்காண்பதற்கு முடியாமையினால் நிலையான சொத்துக்கள் மீள்மதிப்பீட்டுக் குழுவினால் காலங்கடந்து தீர்மானிக்கப்பட்ட ரூபா 30,286,542 தொகை அந்த சொத்துக்களின் மீள்மதிப்பீட்டுப் பெறுமதியாகக் கருதி கணக்கீடு செய்வதற்கு பணிப்பாளர் சபை அங்கீகாரம் வழங்கியிருந்தது.

2.3.2 கணக்கீட்டுக் கொள்கை

பின்வரும் அவதானிப்புகள் மேற்கொள்ளப்படுகின்றன.

(அ) அதிகாரசபையினால் வணிக அடிப்படையில் 18 பண்ணைகள் நடாத்தப்பட்டுச் சென்றிருந்த போதிலும், இருப்புச் செம்மையாக்கலின் பின்னர் அதன் இலாபம் மற்றும் நட்டங்களை தனித்தனியாக இனங்காணக் கூடிய வகையில் கணக்குகளைத் தயாரிக்கும் கொள்கையொன்று இனங்காணப்பட்டிருக்கவில்லை.

(ஆ) அதிகாரசபைக்குரிய 18 பண்ணைகளில் பல்வேறு வகையான 22,327 உயிரினங்கள், 12.1 ஹெக்டேயரில் பயிரிடப்பட்டிருந்த நிரந்தர மற்றும் பருவ காலப் பயிர்கள், மூலிகைகள், பழ மரங்கள் மற்றும் சிக்கன பயிர்கள் என 142,060 கன்றுகள் காணப்பட்ட போதிலும், அவற்கை பெறுமதியிட்டு கணக்கீடு செய்வதற்குரிய கொள்கை இனங்காணப்பட்டிருக்கவில்லை.

2.3.3 கணக்கீட்டுக் குறைபாடுகள்

பின்வரும் அவதானிப்புகள் மேற்கொள்ளப்படுகின்றன.

- (அ) அதிகாரசபைக்குரிய கொழும்பில் அமைந்துள்ள 03 காணிகளின் பெறுமதி இனங்காணப்பட்டு கணக்கீடு செய்யப்படாதிருந்ததுடன் அதில் 02 காணிகள் வெளித்தரப்பினரால் பயன்படுத்தப்பட்டிருந்த போதிலும் மாதாந்த வாடகையொன்றை அளவிடுவதற்கு நடவடிக்கை எடுக்கப்பட்டிருக்கவில்லை.
- (ஆ) மின்சார சபையிலிருந்து கொள்வனவு செய்யப்பட்டிருந்த சிறிய நீர் மின்வலு நிலைய உற்பத்தியிலிருந்து முன்னைய ஆண்டிற்காகக் கிடைக்கவேண்டிய அரசிறை ரூபா 36,158,435 பெறவேண்டிய வருமானமாகக் கணக்கீடு செய்யப்படாதிருந்ததுடன் அதற்காகக் கிடைத்த ரூபா 20,757,264 தொகை மீளாய்வாண்டின் வருமானமாகக் காண்பிக்கப்பட்டிருந்தது.
- (இ) மீளாய்வாண்டின் இறுதியில் கிடைக்க வேண்டிய நிலையான வைப்பு வட்டி ரூபா 3,063,354 இனால் குறைத்து கணக்கீடு செய்யப்பட்டிருந்தது,
- (ஈ) மீளாய்வாண்டின் போது ஏனைய வருமானமாகக் கிடைத்த ரூபா 5,840,198 தொகை கிடைக்க வேண்டிய வட்டி வருமானக் கணக்கில் சீராக்கப்பட்டமையின் காரணமாக மீளாய்வாண்டிற்குரிய வருமானம் மற்றும் பெறவேண்டிய வட்டி என்பன அதே அளவால் குறைத்துக் காண்பிக்கப்பட்டிருந்தது.
- (உ) மஹாவலி பாதுகாப்பு படையணிக்குரிய சொத்துக்களை மீள் மதிப்பீடு செய்யும் போது சொத்தாக இனங்காண முடியாதிருந்த நுகர்வுப் பொருட்கள் அகற்றப்பட்டு கணக்கீடு செய்யப்பட்டிருந்த போதிலும், அதற்குரிய ரூபா 1,394,938 தொகை திரண்ட பெறுமானத் தேய்வு கணக்கிலிருந்து அகற்றப்பட்டிருக்கவில்லை.



- (ஊ) அரசாங்க மூலதன மானியங்களைக் கணக்கீடு செய்வதற்கான கொள்கையொன்று இனங்காணப்படாதிருந்ததுடன் மீளாய்வாண்டின் போது மூலதன மானியங்களைப் பயன்படுத்தி கொள்வனவு செய்யப்பட்ட ரூபா 31,724,045 தொகையான மூலதனச் சொத்துக்கள், மீண்டெழும் மற்றும் அபிவிருத்திச் செலவினமாக இலாபத்திலிருந்து பதிவழிக்கப்பட்டிருந்தது.
- (எ) அதிகாரசபையின் பெறுமானத்தேய்வு கணக்கு வைத்தல் கொள்கைக்கு முரணானதாக பெறுமானத்தேய்வு செய்யப்பட்டமையினால் மோட்டார் வாகனங்களின் பெறுமானத்தேய்வு ரூபா 3,252,965 இனாலும், அலுவலகக் கட்டிடங்களின் பெறுமானத்தேய்வு ரூபா 2,741,056 இனாலும் அதிகரித்துக் காண்பிக்கப்பட்டிருந்தது.
- (ஏ) அதிகாரசபையின் கணக்கீட்டுக் கொள்கையின் பிரகாரம் ஒரு வருடம் தொடர்ச்சியான சேவைக் காலத்தைப் பூர்த்தி செய்த ஊழியர்களுக்காக பணிக்கொடை ஒதுக்கீடுகள் மேற்கொள்ளவேண்டியிருந்த போதிலும், அவ்வாறு மேற்கொள்ளாமையினால் பணிக்கொடை ஒதுக்கீடுகள் ரூபா 1,758,548 தொகை குறைத்துக் காண்பிக்கப்பட்டிருந்தது.
- (ஐ) ரூபா 26,136,630 பெறுமதியான அதிகாரசபைக்குரிய கொத்மலை பயிற்சி நிலையக் கட்டிடம் மற்றும் ஏனைய சொத்துக்கள் 2012 ஆம் ஆண்டின் போது நீர்ப்பாசன மற்றும் நீர்வள முகாமைத்துவ அமைச்சிற்கு கையளிக்கப்பட்டிருந்த போதிலும், அந்த சொத்துக்கும் அதற்குரிய ரூபா 1,152,359 பெறுமானத்தேய்வும் மீளாய்வாண்டு வரையும் மஹாவலி அதிகாரசபையின் கீழ் மஹாவலி பாதுகாப்பு படையணியின் கணக்குகளில் சொத்துக்கள் மற்றும் செலவினமாகக் காண்பிக்கப்பட்டிருந்தது.

2.3.4 விளக்கமளிக்கப்படாத வேறுபாடுகள்

பின்வரும் அவதானிப்புக்கள் மேற்கொள்ளப்படுகின்றன.

- (அ) நிலையான சொத்துக்களின் மீள் மதிப்பீட்டுப் பெறுமதி நிதிக்கூற்றுக்களின் பிரகாரம் ரூபா 43,415,077 ஆகக் காண்பிக்கப்பட்டிருந்த போதிலும், மீள் மதிப்பீட்டு அறிக்கையின் பிரகாரம் அது ரூபா 41,459,210 ஆனமையால் ரூபா 1,955,867 வேறுபாடொன்று அவதானிக்கப்பட்டது.



(ஆ) மீளாய்வாண்டின் இறுதியில் உள்ளவாறான நிதிக்கூற்றுக்களின் பிரகாரம் நிலுவை வீட்டு வாடகைப் பெறுமதி ரூபா 1,679,420 ஆக இருந்த போதிலும், வீட்டு வாடகைப் பதிவேட்டின் பிரகாரம் அது ரூபா 970,117 ஆனமையால் ரூபா 709,303 வேறுபாடொன்று அவதானிக்கப்பட்டது.

2.3.5 தொங்கல் கணக்குகள்

4 வலயங்கள் மற்றும் பூர்த்தி செய்யப்பட்ட 02 செயற்திட்டங்களில் 05 வருடங்களை விஞ்சிய மற்றும் அறவிடமுடியாது என சந்தேகத்திற்குரிய ரூபா 31,079,000 தொகையான மீதி தொங்கல் கணக்கில் காண்பிக்கப்பட்டிருந்தது. அந்த மீதியில் தொங்கல் கணக்கைச் சீராக்குவதற்காக வழங்கப்பட்ட அங்கீகாரம் கணக்காய்விற்குச் சமர்ப்பிக்கப்படவில்லை.

2.3.6 கணக்காய்விற்கான சான்றுகள் இன்மை

மஹாவலி அதிகாரசபையினால் அதன் துணைக் கம்பனிகளில் முதலீடு செய்யப்பட்ட ரூபா 20,477,000 கூட்டுத்தொகைக்கான பங்குச் சான்றிதழ்கள் கணக்காய்விற்கு பின்னர் சமர்ப்பிப்பதாக பணிப்பாளர் நாயகத்தினால் அறிவிக்கப்பட்டிருந்த போதிலும், அந்தச் சான்றிதழ்கள் சமர்ப்பிக்கப்படாமையினால் அவற்றைக் கணக்காய்வின் போது உறுதிப்படுத்த முடியாதிருந்தது.

2.4 பெறவேண்டிய மற்றும் செலுத்த வேண்டிய கணக்குகள்

பின்வரும் அவதானிப்புக்கள் மேற்கொள்ளப்படுகின்றன.

(அ) மீளாய்வாண்டின் இறுதியில் ரூபா 727,358,000 தொகையான பெறவேண்டிய வாடகை வருமானத்தில் ரூபா 224,184,000 தொகை 05 வருடங்களுக்கு மேற்பட்ட காலத்தையும், ரூபா 148,634,000 தொகை 03 முதல் 05 வருடங்கள் வரையான காலத்தையும் விஞ்சியிருந்தன.

(ஆ) அதிகாரசபைக்குரிய கட்டிடம், மின்சாரம், நீர் மற்றும் சுத்திகரிப்புச் செலவினங்கள் மீளளிப்புச் செய்யும் அடிப்படையில் 05 அரசு நிறுவனங்களுக்கு வழங்கப்பட்டிருந்த போதிலும், மீளாய்வாண்டின் போது அந்த செலவினங்களுக்காக அதிகாரசபையினால் செலவிடப்பட்ட ரூபா 4,030,119 தொகை மீளளிப்புச் செய்யப்பட்டிருக்கவில்லை.



(இ) ரூபா 267,364,000 கூட்டுப்பெறுமதியான செலுத்தவேண்டிய மீதிகளில் ரூபா 12,543,000 தொகை 05 வருடங்களை விஞ்சியிருந்த போதிலும், அந்த மீதிகளைத் தீர்த்து வைப்பதற்கான நடவடிக்கை எடுக்கப்பட்டிருக்கவில்லை.

2.5 சட்டங்கள், விதிகள், பிரமாணங்கள் மற்றும் முகாமைத்துவத் தீர்மானங்களுடன் இணங்காமை

பின்வரும் இணங்காமைச் சந்தர்ப்பங்கள் அவதானிக்கப்பட்டன.

சட்டங்கள், விதிகள், பிரமாணங்கள்
மற்றும் முகாமைத்துவத்
தீர்மானங்களுடனான தொடர்பு

இணங்காமைகள்

(அ) 1947 இன் 08 ஆம் இலக்க
அரசாங்கக் காணிகள்
கட்டளைச் சட்டத்தின் X
ஆவது பகுதி

குத்தகை உடன்படிக்கையில்
கைச்சாத்திட்ட திகதி முதல் 90
நாட்களுக்குள் குத்தகை செலுத்தாதுவிடின்
குத்தகை உடன்படிக்கை உடனடியாக
முடிவுறுத்தப்பட வேண்டிய போதிலும்,
மீளாய்வாண்டின் இறுதியில் நிலுவைக்
காலம் வருடமொன்றை விஞ்சிய
குத்தகைத் தொகை ரூபா 457,373,000
ஆக இருந்த போதிலும், உரிய
உடன்படிக்கையை முடிவுறுத்துவதற்கு
நடவடிக்கைகள் எடுக்கப்பட்டிருக்கவில்லை.

(ஆ) 2013 இன் 17 ஆம் இலக்க
பெறுமதிசேர் வரி
(திருத்தப்பட்ட)
அதிகாரச்சட்டத்தின் திருத்திய
10 ஆம் பிரிவு

12 மாத கால எல்லையில் பொருட்கள்
மற்றும் சேவை வழங்கல்களின் மொத்தப்
பெறுமதி ரூபா 12 மில்லியனை
விஞ்சுமாயின் பெறுமதிசேர் வரிக்காக
பதிவு செய்ய வேண்டும்.
அதிகாரசபையினால் வருமான
மூலகங்களிலிருந்து முன்னைய ஆண்டின்
போது ரூபா 47 மில்லியன் மற்றும்
மீளாய்வாண்டின் போது ரூபா 18
மில்லியன் வருமானம் சேகரிக்கப்பட்டிருந்த
போதிலும் பெறுமதிசேர் வரிக்காக

பதிவுசெய்வதற்கு நடவடிக்கை
எடுக்கப்பட்டிருக்கவில்லை.

- (இ) இலங்கை சனநாயக சனநாயக
சோசலிசக் குடியரசின் குடியரசின்
தாபனவிதிக் கோவையின் VII
ஆம் அத்தியாயத்தின் 12 ஆம்
பிரிவு
- பணிப்பாளரின் (நிதி) வேலை
மேவுகைக்காக நியமிக்கப்பட்ட சிரேஷ்ட
கணக்காளருக்காக தாபனவிதிக்
கோவையின் ஏற்பாடுகளுக்கு முரணாக
2013 ஏப்ரல் முதல் 2015 திசம்பர் 31
ஆம் திகதி வரை ரூபா 517,205
தொகையான எரிபொருள்படி பணிப்பாளர்
நாயகத்தின் அங்கீகாரத்தின் கீழ்
செலுத்தப்பட்டிருந்தது.
- (ஈ) இலங்கை சனநாயக சனநாயக
சோசலிசக் குடியரசின் குடியரசின்
நிதிப்பிரமாணக் கோவையின்
நிதிப்பிரமாணம் 104(4)
- அதிகாரசபைக்குரிய 10 வாகனங்களுக்கு
ஏற்பட்டிருந்த ரூபா 924,467 தொகையான
நட்டத்தை அறவிடுவதற்கு நடவடிக்கை
எடுக்காதிருந்ததுடன் நிதிப்பிரமாணத்தின்
பிரகாரம் விபத்து தொடர்பான இறுதி
அறிக்கை வழங்கப்பட்டிருக்கவில்லை.
- (உ) அதிகாரசபையின் நிதி
செயற்பணிக்கோவையின் 1.5.1
ஆம் பிரிவு மற்றும் 2012 மார்ச்
15 ஆம் திகதிய 02/2012 ஆம்
இலக்க பணிப்பாளர்
நாயகத்தின் சுற்றறிக்கையின்
05 ஆம் பிரிவு
- முற்பணம் பெறப்பட்ட பணி முடிவடைந்து
07 நாட்களுக்குள் முற்பணம் தீர்க்கப்பட
வேண்டியிருந்த போதிலும்,
மீளாய்வாண்டின் இறுதியில் ஒரு
வருடத்தை விஞ்சிய தீர்க்கப்படாத
முற்பணங்களின் பெறுமதி ரூபா 8,923,000
ஆகும்.

3. நிதி மீளாய்வு

3.1 நிதி விளைவுகள்

சமர்ப்பிக்கப்பட்ட ஒன்றிணைந்த நிதிக்கூற்றுக்களின் பிரகாரம் மீளாய்வாண்டின் போது
தொகுதியினதும் அதிகாரசபையினதும் நிதி விளைவுகள் முறையே ரூபா 227,147,000
மற்றும் ரூபா 229,217,000 பற்றாக்குறையாக இருந்ததுடன், அதற்கு நேரொத்த
முன்னைய ஆண்டின் பற்றாக்குறை முறையே ரூபா 391,013,000 தொகை மற்றும் ரூபா

392,871,000 ஆனமையால் முன்னைய ஆண்டுடன் ஒப்பிடும் போது மீளாய்வாண்டின் நிதி விளைவில் முறையே ரூபா 163,866,000 தொகை மற்றும் ரூபா 163,654,000 பற்றாக்குறையில் குறைவொன்றைக் காட்டியது.

மீளாய்வாண்டினதும் கடந்த 04 ஆண்டுகளினதும் நிதி விளைவுகளைப் பகுப்பாய்வு செய்தபோது 2011 ஆம் ஆண்டில் ரூபா 223,662,000 ஆகக் காணப்பட்ட தொகுதியின் பற்றாக்குறை 2015 ஆம் ஆண்டின் போது ரூபா 227,147,000 பற்றாக்குறையாக இருந்தது. ஊழியர் ஊதியம், நடைமுறையல்லாச் சொத்துக்களுக்கான பெறுமனத்தேய்வு மற்றும் வரி என்பவற்றைக் கவனத்தில் கொள்ளும்போது 2011 ஆம் ஆண்டில் ரூபா 1,875,228,000 ஆகக் காணப்பட்ட தொகுதியின் பங்களிப்பு தொடர்ச்சியாக அதிகரித்து மீளாய்வாண்டில் ரூபா 3,081,393,000 ஆக இருந்தது.

3.2 அதிகாரசபைக்கு எதிராக அல்லது அதிகாரசபையினால் ஆரம்பிக்கப்பட்டுள்ள சட்ட விடயங்கள்

அதிகாரசபையினால் வெளி நிறுவனங்களுக்கும் நபர்களுக்கும் எதிராக நீதிமன்றங்களில் 21 வழக்குகள் தொடரப்பட்டிருந்ததுடன் கணக்காய்விற்சுச் சமர்ப்பிக்கப்பட்ட தகவல்களின் பிரகாரம் வெளி நிறுவனங்களினாலும் நபர்களினாலும் வீட்டு உரித்தைப் பெற்றுக்கொள்வதற்காக அதிகாரசபைக்கு எதிராக 212 வழக்குகள் தொடரப்பட்டிருந்தன. அதன் நிதிக் கட்டுப்பாடு ரூபா 49.4 மில்லியனாக இருந்த போதிலும் நிதிக்கூற்றுக்களில் அது ரூபா 33.55 மில்லியனாகக் காண்பிக்கப்பட்டிருந்தது.

4. செயற்பாட்டு மீளாய்வு

4.1 செயலாற்றல்

1979 இன் 23 ஆம் இலக்க இலங்கை மஹாவலி அதிகாரசபை அதிகாரசட்டத்தின் பிரகாரம் ஏதாவது விசேட பிரதேசங்களில் நீர்த் தேக்கம், நீர்ப்பாசன பகிர்ந்தளித்தல் முறைமை மற்றும் மின்வலுவை உற்பத்தி செய்தல் மற்றும் வழங்குதல் என்பவற்றை உள்ளடக்கிய மஹாவலி கங்கை அபிவிருத்தி உத்தேசத்திட்டத்தை திட்டமிடல், செயற்படுத்தல் மற்றும் அதற்காக அரசாங்கத்தினதும் தனியார் நிறுவனங்களினதும் ஒத்துழைப்பைப் பெற்றுக்கொள்ளல், பொருளாதார மற்றும் கமத்தொழில் அபிவிருத்தியை ஏற்படுத்துதல், பௌதீக சுற்றாடலை பாதுகாத்தல், மக்களின் பொதுநலன்புரி மற்றும் கலாசாரத்தை மேம்படுத்துதல் என்பன அதிகாரசபையின் பணியாக இருந்தது.



இந்த பணிகளை நிறைவேற்றுதல் தொடர்பாக பின்வரும் அவதானிப்புகள் மேற்கொள்ளப்படுகின்றன.

- (அ) மஹாவலி பிரதான திட்டத்தின் பிரகாரம் 14 மஹாவலி வலயங்களில் 420,170 ஹெக்டேயர் காணி அபிவிருத்தி செய்வதற்கு எதிர்பார்க்கப்பட்டிருந்த போதிலும், மீளாய்வாண்டின் இறுதியில் 102,528 ஹெக்டேயர் அபிவிருத்தி செய்யப்பட்டிருந்ததுடன் மொறகஹகந்த செயற்திட்டத்தின் கீழ் 104,281 ஹெக்டேயர் காணி அபிவிருத்தி செய்யப்படுகின்ற நிலையில் காணப்பட்டது. எஞ்சிய 213,361 ஹெக்டேயர் காணி அபிவிருத்தி செய்வதற்காக அதிகாரசபையினால் உரிய வேலைத்திட்டமொன்று தயாரிக்கப்பட்டிருக்கவில்லை.
- (ஆ) மீளாய்வாண்டின் செயல்நடவடிக்கைத் திட்டத்தின் பிரகாரம் காணிப் பிரிவின் 10 பிரதான செயற்பாடுகளுக்குரிய இலக்கிடப்பட்ட 88,899 செயற்பாடுகள் காணப்பட்டதுடன் அதில் 61,329 செயற்பாடுகள் அதாவது 69 சதவீதம் பூர்த்தி செய்யப்பட்டிருக்கவில்லை.
- (இ) காணி அபிவிருத்தி கட்டளைச் சட்டம் மற்றும் அரசாங்கத்தின் காணி கட்டளைச் சட்டத்தின் கீழ் பல்வேறு பணிகளுக்காக மீளாய்வாண்டின் போது 14,420 காணிக்கூறுகளை பகிர்ந்தளிப்பதற்கு வதிவிட வியாபார முகாமைத்துவ அலுவலகத்தின் மூலம் திட்டமிடப்பட்டிருந்த போதிலும், அதில் 12,564 காணிக்கூறுகள் பகிர்ந்தளிக்கப்பட்டிருக்கவில்லை.
- (ஈ) மீளாய்வாண்டின் போது அதிகாரசபையினால் மதிப்பீட்டுத் திணைக்களத்திலிருந்து 3,539 காணிக்கூறுகளின் மதிப்பீட்டு அறிக்கையைப் பெற்றுக்கொள்வதற்கு திட்டமிடப்பட்டிருந்த போதிலும், 3,282 காணிக் கூறுகளின் மதிப்பீட்டு அறிக்கை பெறப்பட்டிருக்கவில்லை.
- (உ) காணி அபிவிருத்தி கட்டளைச் சட்டத்திக் கீழ் 48,573 அனுமதிப்பத்திரங்கள் மற்றும் கொடுப்பனவுப் பத்திரங்களை வழங்குவதற்கு மீளாய்வாண்டின் போது இலக்கிடப்பட்டிருந்த போதிலும், 15,467 கொடுப்பனவு பத்திரங்கள் மாத்திரம் வழங்கப்பட்டிருந்தன. அரசாங்கத்தின் காணிக் கட்டளைச் சட்டத்தின் கீழ் வருடாந்தம் 3,707 அனுமதிப்பத்திரங்களும் 1,830 நீண்டகால குத்தகைப் பத்திரம் வழங்குவதற்கு இலக்கிடப்பட்டிருந்த போதிலும், 653 அனுமதிப்பத்திரங்களும், 585 குத்தகைப் பத்திரங்களும் மாத்திரம் வழங்கப்பட்டிருந்தன.

4.2 முகாமைத்துவ செயற்பாடுகள்

பின்வரும் அவதானிப்புக்கள் மேற்கொள்ளப்படுகின்றன.

- (அ) 2015 செப்டெம்பர் 03 ஆந் திகதி வாகனமொன்றிற்கு ஏற்பட்ட விபத்து தொடர்பாக மேற்கொள்ளப்பட்ட புலனாய்வின் பிரகாரம் ரூபா 450,000 நட்டமொன்று மதிப்பிடப்பட்டிருந்த போதிலும், அந்த நட்டத்தை பொறுப்பு வாய்ந்த தரப்பினரிடமிருந்து அறவிடுவதற்கு நடவடிக்கை எடுக்கப்படாதிருந்ததுடன் வாகனத்தை பழுதுபார்ப்பதற்காக 2017 மார்ச் 15 ஆந் திகதி வரையும் தாமதிக்கப்பட்டமையினால் அந்த வாகனத்திற்கு மேலும் பழுதுபார்த்தல்கள் மேலெழுந்ததாக வலயத்தின் வதிவிட வியாபார முகாமையாளர் அறிவித்திருந்தார்.
- (ஆ) அதிகாரசபையின் பயன்பாட்டிற்காக 1977 மற்றும் 1979 ஆம் ஆண்டுகளில் ஜாவத்தை பிரதேசத்தில் ரூபா 76,500,000 செலவில் 14 கட்டிடங்கள் நிர்மாணிக்கப்பட்டிருந்த போதிலும் அந்தக் காணியை அதிகாரசபைக்கு கையேற்பதற்கான நடவடிக்கை எடுக்கப்பட்டிருக்கவில்லை.

4.3 செயற்பாட்டு நடவடிக்கைகள்

பின்வரும் அவதானிப்புக்கள் மேற்கொள்ளப்படுகின்றன.

- (அ) விவசாய மற்றும் வியாபார அபிவிருத்திச் செயற்திட்ட நலனாளிகளால் காணிக்காக பிணையாக ரூபா 34,510,730 தொகை 03 வலயங்களுக்குச் செலுத்தப்பட்டிருந்த போதிலும், அந்தக் காணி 2016 மார்ச் 13 ஆந் திகதி வரையிலும் அபிவிருத்தி செய்யப்பட்டிருக்கவில்லை. அதில் ரூபா 10,778,500 தொகை 02 வருடங்களுக்கு மேற்பட்ட பழைய வைப்பாக இருந்ததுடன் குறித்த காலப்பகுதியில் அபிவிருத்தி செய்யப்படாதிருந்த காணிகளில் உரிய வைப்பினை இரத்துச் செய்தல் மற்றும் உரிய காணி அனுமதிப்பத்திரங்களை முடிவுறுத்துவதற்கு நடவடிக்கை எடுக்கப்பட்டிருக்கவில்லை.
- (ஆ) 05 ஆம் வலய செயற்திட்ட நலனாளிகளிடமிருந்து அங்கீகரிக்கப்பட்ட 63 செயற்திட்டங்களுக்காக வழங்கப்பட்ட 312.4 ஹெக்டேயர் காணி எவ்வித அபிவிருத்தியும் மேற்கொள்ளப்படாதிருந்துதடன் அந்தக் காணி தொடர்பில் உடன்படிக்கையின் பிரகாரம் நடவடிக்கை எடுக்கப்பட்டிருக்கவில்லை. புதிய செயற்திட்டங்களுக்கு காணி வழங்கும் போது காணியை அபிவிருத்தி

செய்வதற்கு குறித்த கால எல்லையொன்று தீர்மானிக்கப்படாதிருந்தமையினால் காணி அபிவிருத்தி செய்யப்படாதிருந்த காலப்பகுதி 01 வருடம் முதல் 31 வருடங்கள் வரையிலானதாகக் காணப்பட்டது.

- (இ) 1991 ஆம் ஆண்டு முதல் மீளாய்வாண்டு வரை விவசாய மற்றும் வியாபார அபிவிருத்தி செயற்பாடுகளுக்காக 54 முதலீட்டாளர்களுக்கு நீண்ட கால குத்தகை அடிப்படையில் வழங்கப்பட்ட 1,555.56 ஹெக்டேயர் காணியிலிருந்து 580.2 ஹெக்டேயர் காணி அபிவிருத்தி செய்யப்பட்டிருக்கவில்லை.
- (ஈ) 1992 – 2013 காலப்பகுதியின் போது 12 செயற்திட்டங்களுக்காக செயற்திட்ட நலனாளிகளுக்கு வழங்கப்பட்ட 19.5 ஹெக்டேயர் காணி மீளாய்வாண்டின் இறுதியளவில் கைவிடப்பட்டிருந்ததுடன், 79.1 ஹெக்டேயர் காணியில் அங்கீகரிக்கப்பட்ட பணிகளுக்காக பயன்படுத்தப்படாது வேறு செயற்பாடுகளில் பயன்படுத்தப்பட்டிருந்தது.
- (உ) விவசாய மற்றும் வியாபார அபிவிருத்தி செயற்திட்டங்களுக்காக காணி சரியாக இனங்கண்டு ஒதுக்கப்படாமையின் காரணமாக வன சீவராசிகள் பாதுகாப்பு பிரதேசமாக இருக்க வேண்டிய 20.6 ஹெக்டேயர் காணி மூன்று குத்தகையாளர்களுக்கு மீளாய்வாண்டின் போது வழங்கப்பட்டிருந்தது.
- (ஊ) அதிகாரசபையினால் சிறிய நீர் மின்வலு உற்பத்தி நிலையத்தை நீர்மாணிப்பதற்கு பொருத்தமான 20 இடங்களை இனங்காண்பதற்காக 2011 ஆம் ஆண்டு முதல் 2013 ஆம் ஆண்டு வரை ரூபா 1,297,533 தொகை செலவிடப்பட்டிருந்த போதிலும் மீளாய்வாண்டின் இறுதிவரையிலும் அதல் 12 செயற்திட்டங்களை அமுல்படுத்துவதற்காக முதலீட்டாளர்களுக்கு காணி வழங்கப்பட்டிருக்கவில்லை.

4.4 சர்ச்சைக்குரிய தன்மையிலான கொடுக்கல் வாங்கல்கள்

பின்வரும் அவதானிப்புக்கள் மேற்கொள்ளப்படுகின்றன.

- (அ) மஹாவலி அதிகாரசபை அதிகாரசட்டத்தின் 13(13) ஆம் பிரிவின் பிரகாரம் அதிகாரசபையினால் வழங்கப்படுகின்ற நீருக்காக அல்லது வழங்கப்படுகின்ற ஏதாவது சேவைக்காக அறவிடலொன்று அல்லது கட்டணமொன்று விதிக்க முடியும் என தீர்மானிக்கப்பட்டிருக்கும் போது எவ்வித கட்டணமும் அறவிடப்படாமல் மஹாவலி நீர்த்தேக்கங்களிலிருந்து மின் உற்பத்திக்காக 1985

ஆம் ஆண்டு முதல் மீளாய்வாண்டின் இறுதிவரையிலும் 204,691.7 மில்லியன் கன மீற்றர் நீர் மின்சார சபையினால் பாவனைக்கு எடுக்கப்பட்டிருந்தது. மேலும் நீர்த்தேக்கம், அணைக்கட்டு பராமரிப்பு மற்றும் செயற்பாடுகளுக்காக ரூபா 7,237.4 மில்லியன் மஹாவலி அதிகாரசபையினால் செலவிடப்பட்டிருந்தது.

(ஆ) நீர்த்தேக்கங்களில் சேகரிக்கப்படுகின்ற நீர் மின்சார உற்பத்திக்காக சரியாக மதிப்பீடு செய்யப்பட்டு பயன்படுத்துவதற்கு திட்டமிடப்படாமையின் காரணமாக 1985 ஆம் ஆண்டு முதல் 2015 ஆம் ஆண்டின் இறுதிவரை மூன்று தசாப்த கால எல்லையில் மஹாவலி நீர்த்தேக்கங்களிலிருந்து 19,223.4 மில்லியன் கன மீற்றர் நீர் வெளியேறியிருந்ததுடன் கணிப்பீட்டின் பிரகாரம் அதன் பெறுமதி ரூபா 50,613.2 மில்லியனாக இருந்தது.

4.5 விளைவற்ற மற்றும் குறைவாகப் பயன்படுத்தப்பட்ட சொத்துக்கள்

மீளாய்வாண்டின் இறுதியில் மஹாவலி “பி” வலயத்திற்குரிய ரூபா 89,977,800 பெறுமதியான 243 கட்டிடங்களும், ஆரம்ப வேலைக்கட்டுப்பாட்டுச் செயற்பாடுகள் மற்றும் பராமரிப்புப் பிரிவின் 69 கட்டிடங்களும் பயன்படுத்தப்படாமல் விளைவற்றுக் காணப்பட்டன.

4.6 ஒப்பந்தச் செயற்பாடுகள்

பின்வரும் அவதானிப்புக்கள் மேற்கொள்ளப்படுகின்றன.

(அ) கொள்வனவு வழிகாட்டிக் கோவையின் 3.4 ஆம் பிரிவின் பிரகாரம் விலை ஒப்பீட்டு முறைமை பயன்படுத்தப்பட்டு வேலை ஒப்பந்தத்திற்காக ஒப்பந்தக்காரர்கள் தெரிவு செய்யும் போது மதிப்பீட்டுச் செலவினம் ரூபா 2,000,000 இனை விஞ்சுகின்ற நிர்மாணங்கள்/ பழுதுபார்த்தல்களின் போது திணைக்கள கொள்வனவுக் குழுவினால் தீர்மானம் எடுக்கப்பட வேண்டியிருந்த போதிலும், அதற்கு முரணானதாக மதிப்பீடு ரூபா 3,768,000 தொகையான அபிவிருத்தி நிலையங்களை நிர்மாணித்தல் எவ்வித அடிப்படையுமின்றி 05 பகுதிகளாகப் பிரித்து பிரதேச கொள்வனவுச் சபையின் அங்கீகாரத்தின் அடிப்படையில் நேர் ஒப்பந்த முறைமை பின்பற்றப்பட்டு ஒப்பந்தம் கையளிக்கப்பட்டிருந்தது.

(ஆ) 2012 ஆம் ஆண்டில் அமைச்சரவை அங்கீகாரத்தின் அடிப்படையில் “மஹாவலி கங்கை கரைகளை பாதுகாக்கும் செயற்திட்டம்” இன் கீழ் கங்கையின் கரையில் அணையொன்றை நிர்மாணிப்பதற்காக ரூபா 102,178,910 தொகையான ஒப்பந்தம் 365 நாட்களில் பூர்த்தி செய்வதற்கு உள்நாட்டு ஒப்பந்ததாரரொருவருடன் உடன்படிக்கை கைச்சாத்திடப்பட்டிருந்தது. இயற்கையாக அமைந்துள்ள கற்குன்றின் மீது அணையினை நிர்மாணிப்பதற்கு மதிப்பீடு செய்யப்பட்டிருந்த போதிலும், பணிகளைச் செய்து கொண்டிருக்கும் போது எதிர்பார்த்த கற்குன்று காணப்படாமையினால் மாற்றுக் கட்டளையின் மூலம் ஆரம்ப ஒப்பந்தப் பெறுமதியை விட ரூபா 101,264,684 இனாலும் ஒப்பந்தக்காலம் 466 நாட்களினாலும் அதிகரிக்கப்பட்டிருந்தது. செயற்திட்டத்தை அமுல்படுத்துவதற்கு முன்னர் சாத்தியவள ஆய்வொன்று மேற்கொண்டு மதிப்பீடு தயாரிக்கப்பட்டிருந்தமைக்கான சான்று காணப்படாதிருந்ததுடன் பின்னர் ஏற்பட்ட முரண்பாடுகளின் காரணத்தால் செயற்திட்டத்தின் கிரயம் 99 சதவீதத்தாலும் ஒப்பந்தக்காலம் 101 நாட்களினாலும் அதிகரித்திருந்தது.

4.7 ஏனைய அரசாங்க நிறுவனங்களுக்கு வழங்கப்பட்ட அதிகாரசபையின் வளங்கள்

மீளாய்வாண்டின் போது அதிகாரசபையின் 07 சாரதிகள் வரிசை அமைச்சிற்கும் ஏனைய அரசு நிறுவனங்களுக்கும் தற்காலிகமாக விடுவிக்கப்பட்டிருந்ததுடன் அவர்களின் சம்பளம் மற்றும் நியதிச்சட்ட நிதியங்களுக்கான பங்களிப்பாக ரூபா 1,718,360 தொகை அதிகாரசபையினால் செலுத்தப்பட்டிருந்ததுடன் அதில் ரூபா 95,029 மாத்திரம் மீளாய்வுச் செய்யப்பட்டிருந்தது. மேலும் அதிகாரசபைக்குச் சொந்தமான 14 வாகனங்கள் பல்வேறு அரசாங்க நிறுவனங்களுக்கும் வழங்கப்பட்டிருந்தன.

4.8 பதவியணியினர் நிர்வாகம்

பின்வரும் அவதானிப்புக்கள் மேற்கொள்ளப்படுகின்றன.

(அ) பணிப்பாளர் சபையின் அங்கீகாரமின்றி 09 கணக்கு உத்தியோகத்தர்கள் சோக்கப்பட்டமையின் காரணமாக அதிகாரசபையில் உரிய உத்தியோகத்தர்களுக்கு எதிராக ஒழுக்காற்று நடவடிக்கைகளை எடுப்பதாக பணிப்பாளர் சபையினால் 2015 யூன் 02 ஆந் திகதி தீர்மானிக்கப்பட்டிருந்த போதிலும் அதன் பிரகாரம் நடவடிக்கை எடுத்திருக்கவில்லை.

(ஆ) 2007 ஏப்ரல் 05 ஆந் திகதிய 33 ஆம் இலக்க முகாமைத்துவ சேவைகள் சுற்றறிக்கையின் பிரகாரம் வெளநாட்டுதவி செயற்திட்டங்களில் சேவைக்காக 05

வருடங்களுக்கு மேற்பட்ட காலமொன்று ஊழியர்களை விடுவிக்க முடியாதென குறிப்பிடப்பட்டிருந்த போதிலும், மீளாய்வாண்டின் இறுதியில் மஹாவலி அபிவிருத்தி, சுற்றாடல், நிர்ப்பாசன மற்றும் நீர்வள அமைச்சின் கீழ் அமுல்படுத்தப்படுகின்ற பல்வேறு வெளிநாட்டுதவி செயற்திட்டங்களுக்காக அதிகாரசபையின் பல்வேறு பதவிகளில் 43 ஊழியர்கள் 05 வருடங்களுக்கு மேற்பட்டகாலமாக நியமிக்கப்பட்டிருந்தனர்.

(இ) மீளாய்வாண்டின் இறுதியில் அதிகாரசபையின் சிரேஷ்ட, மத்திய மற்றும் கனிஷ்ட முகாமைத்துவ மட்டத்தில் முறையே 08, 117 மற்றும் 68 பேர்கள் என வெற்றிடங்கள் ஏற்பட்டிருந்ததுடன் சாரதி, பாதுகாப்பு உத்தியோகத்தர்கள், கனரக வாகன இயக்குனர்கள் மற்றும் அலுவலக உதவியாளர்கள் ஆகியோரை உள்ளடக்கிய 472 மிகையான பதவியணியினரும் காணப்பட்டனர். முகாமைத்துவ மட்டத்தில் வெற்றிடங்கள் 193 பதவிகள் காணப்பட்டமை அதிகாரசபையின் செயற்பாட்டு நடவடிக்கைகளில் பாதகமாக தாக்கத்தை ஏற்படுத்துகின்றமை கணக்காய்வின் போது அவதானிக்கப்பட்டது.

5. கணக்களிப்பொறுப்பும் நல்லாளுகையும்

5.1 நிதிக்கூற்றுக்களைச் சமர்ப்பித்தல்

2003 யூன் 02 ஆந் திகதிய பீஈ/12 ஆம் இலக்க பொது முயற்சிகள் சுற்றறிக்கையின் 6.5.1 ஆம் பிரிவின் பிரகாரம் நிதியாண்டு முடிவடைந்து 60 நாட்களுக்குள் நிதிக்கூற்றுக்களும் வரைவு வருடாந்த அறிக்கையும் கணக்காய்விற்குச் சமர்ப்பிக்கப்பட வேண்டியிருந்த போதிலும், மீளாய்வாண்டின் நிதிக்கூற்றுக்கள் 06 மாதங்கள் தாமதமாக 2016 செப்டெம்பர் 01 ஆந் திகதி சமர்ப்பிக்கப்பட்டிருந்ததுடன் வரைவு வருடாந்த அறிக்கை சமர்ப்பிக்கப்பட்டிருக்கவில்லை.

5.2 கூட்டிணைந்த திட்டம்

2003 யூன் 02 ஆந் திகதிய பீஈ/12 ஆம் இலக்க பொது முயற்சிகள் சுற்றறிக்கையின் 5.1.2 மற்றும் 5.1.3 ஆம் பிரிவுகளின் பிரகாரம் பணிப்பாளர் சபை அங்கீகரித்த கூட்டிணைந்த திட்டம் நிதியாண்டு ஆரம்பிப்பதற்கு 15 நாட்களுக்கு முன்னர் வரிசை அமைச்சிற்கும், திறைசேரிக்கும், கணக்காய்வாளர் தலைமை அதிபதிக்கும் சமர்ப்பிக்கப்பட வேண்டிய போதிலும், மீளாய்வாண்டில் கூட்டிணைந்த திட்டத்திற்காக பணிப்பாளர் சபையின் அங்கீகாரம் பெறப்பட்டிருக்கவில்லை.



5.3 செயல்நடவடிக்கைத் திட்டம்

மீளாய்வாண்டிற்காகத் தயாரிக்கப்பட்ட செயல்நடவடிக்கைத் திட்டத்திற்காக பணிப்பாளர் சபையின் அங்கீகாரம் பெறப்படாதிருந்ததுடன் ஆண்டின் இறுதியில் செயலாற்றலுக்கு இணங்க தயாரிக்கப்பட்ட திருத்தப்பட்ட செயல்நடவடிக்கைத் திட்டம் 2016 யூன் 30 ஆந் திகதி பணிப்பாளர் சபையினால் அங்கீகரிக்கப்பட்டிருந்தது.

5.4 உள்ளகக் கணக்காய்வு

வதிவிட வியாபார முகாமையாளர் அலுவலகம், கம்பனிகள், பிரதான வேலைச் செயற்பாடுகள் மற்றும் கட்டுப்பாட்டுப் பிரிவின் கீழ் பொறியியலாளர் அலுவலகத்தை உள்ளடக்கிய 36 பிரிவுகளின் கீழ் அமுல்படுத்தப்படுகின்ற மஹாவலி அதிகாரசபையின் உள்ளகக் கணக்காய்வுப் பிரிவிற்காக 2011 முதல் 2015 ஆம் ஆண்டு வரை 05 வருடங்களுக்கு மேற்பட்ட காலமாக பணிப்பாளர் (உள்ளகக் கணக்காய்வு) பதவி வெற்றிடமாகக் காணப்பட்டதுடன் 2006 ஆம் ஆண்டில் ஆட்சேர்ப்பு நடைமுறையின் பிரகாரம் அங்கீகரிக்கப்பட்ட பதவியணியினர் 27 ஆக இருந்த போதிலும் அது 2013 ஆம் ஆண்டில் 10 வரை குறைவடைந்திருந்தது. எவ்வாறாயினும் உள்ளபடியான பதவியணியினர் 04 ஆனமையால் வெற்றிகரமான உள்ளகக் கணக்காய்வொன்றை அமுல்படுத்துவதற்கு போதியளவான ஊழியர் எண்ணிக்கையை நியமிப்பதற்கு அதிகாரசபை தவறியிருந்தது.

5.5 பாதீட்டுக் கட்டுப்பாடு

பின்வரும் அவதானிப்புக்கள் மேற்கொள்ளப்படுகின்றன.

(அ) 2003 யூன் 02 ஆந் திகதிய பீஎ/12 ஆம் இலக்க பொது முயற்சிகள் சுற்றறிக்கையின் 5.2.5 ஆம் பிரிவின் பிரகாரம் அங்கீகரிக்கப்பட்ட இறுதியாகத் திருத்தப்பட்ட பாதீட்டு நிதியாண்டு ஆரம்பிப்பதற்கு 15 நாட்களுக்கு முன்னர் வரிசை அமைச்சிற்கும், திறைசேரிக்கும், கணக்காய்வாளர் தலைமை அதிபதிக்கும் சமர்ப்பிக்கப்பட வேண்டிய போதிலும், 2015 ஆம் ஆண்டிற்குரிய பாதீட்டிற்காக 2015 பெப்ரவரி 20 ஆந் திகதி பணிப்பாளர் சபையின் அங்கீகாரம் பெறப்பட்டிருந்தது.



(ஆ) பாதீட்டிற்கும் உள்ளபடியான செலவினங்களுக்கும் இடையே 50 சதவீதம் முதல் 2026 சதவீதத்திற்கிடையிலான வீச்சில் முரண்கள் அவதானிக்கப்பட்டமையால் பாதீடு ஆக்கபூர்வமான முகாமைத்துவக் கட்டுப்பாட்டுக் கருவியாக பயன்படுத்தப்படாதிருந்தமை அவதானிக்கப்பட்டது.

5.6 தீர்க்கப்படாதுள்ள கணக்காய்வுப் பந்திகள்

பின்வரும் அவதானிப்புக்கள் மேற்கொள்ளப்படுகின்றன.

- (அ) நீர்த்தேக்கப் பராமரிப்பு மற்றும் மின்சார சபை பயன்படுத்திய நீருக்கான கட்டணமொன்று செலுத்தப்படாமையினால், அதிகாரசபையினால் பராமரிக்கப்பட்ட பிரதான அணைக்கட்டுக்களில் மின்சாரத் தேவையினை இலவசமாக வழங்குவதற்கு அதிகாரசபை கவனம் செலுத்தவேண்டி இருந்தது.
- (ஆ) பொல்கொல்ல, கொத்தலை, போவதென்ன, மாபாகட, மாதுறுஓயா மற்றும் விக்டோரியா நீர்த்தேக்கத்தை அண்மித்த பாதுகாக்கப்பட்ட நிலப் பிரதேசத்தில் அனுமதியற்ற 655 குடியிருப்பாளர்கள் வாழ்ந்து வருகின்றமை வெளிப்படுத்தப்பட்டிருந்ததுடன், இந்த அனுமதியற்ற குடியிருப்பாளர்களை அகற்றுவதற்கும் மீண்டும் குடியேறும் அனுமதியற்ற குடியிருப்பாளர்களின் வருகையைத் தடுப்பதற்கும் அதிகாரசபை தவறியிருந்தது.
- (இ) மஹாவலி கால்நடைவள மற்றும் விவசாய முயற்சிகள் (தனியார்) கம்பனிக்கு அதிகாரசபையினால் நீராவி மற்றும் கலங்குட்டி பண்ணைகளின் பயன்பாட்டிற்காக வழங்கப்பட்ட காணிகளிலிருந்து ஆண்டிற்குக் கிடைக்கவேண்டிய வாடகை கணக்கீடு செய்யப்படவில்லை. 2013 ஆம் ஆண்டு முதல் உரிய கட்டிடத்திற்காக வாடகை அறவிடுவதற்கு நடவடிக்கை எடுப்பதாக 2013 திசம்பர் 04 ஆந் திகதிய பணிப்பாளர் நாயகத்தின் பதில் கடிதத்தில் எனக்கு அறிவித்திருந்த போதிலும், 2013, 2014 மற்றும் 2015 ஆம் ஆண்டுகளின் போது அதன் பிரகாரம் நடவடிக்கை எடுத்திருக்கவில்லை.
- (ஈ) காணிப் பிரிவின் அறிக்கையின் பிரகாரம் 2014 திசம்பர் 31 இல் உள்ளவாறு அனுமதியற்ற குடியிருப்புக் காணிக்கூறுகளின் எண்ணிக்கை 6,223 ஆக இருந்ததுடன் அவற்றை சட்டரீதியாக்கும் நடவடிக்கையின் தாமதத்தின் காரணமாக காணிகளிலிருந்து பெறக்கூடியதாக இருந்த வாடகை வருமானத்தை அதிகாரசபை இழந்திருந்தது.

6. முறைமைகள் மற்றும் கட்டுப்பாடுகள்

கணக்காய்வின் போது அவதானிக்கப்பட்ட முறைமைகள் மற்றும் கட்டுப்பாடுகளிலான குறைபாடுகள் அவ்வப்போது அதிகாரசபையின் தலைவரின் கவனத்திற்குக் கொண்டுவரப்பட்டிருந்தது. பின்வரும் கட்டுப்பாட்டுத் துறைகள் தொடர்பாக விஷேட கவனம் கோரப்படுகின்றது.

முறைமைகள் மற்றும் கட்டுப்பாட்டுத் துறைகள்	அவதானிப்புக்கள்
(அ) காணிகளை குத்தகைக்கு வழங்குதலும் வருமான சேகரிப்பும்	காணிகளை குத்தகைக்கு வழங்குதல் தொடர்பாக குறித்த முறைமையொன்று தயாரிக்கப்படாமை.
(ஆ) கட்டிடங்களின் பயன்பாடு	வெளித்தரப்பினரால் வாடகையின்றி கட்டிடங்களை பயன்பாட்டிற்கு எடுத்தல் மற்றும் வலயங்களில் கட்டிடங்கள் விளைவற்றுக் காணப்பட்டமை.
(இ) பண்ணை நிர்வாகம்	பண்ணையில் செயற்பாட்டு நடட்டம் அறிக்கையிடப்பட்டிருந்ததுடன் அதற்காக உரிய கணக்கு வைக்கும் முறைமையொன்று அறிமுகப்படுத்தப்படாமை.
(ஈ) பதவியணியினர் நிர்வாகம்	முகாமைத்துவ மட்டத்தில் 193 வெற்றிடங்களும், ஏனைய ஊழியர் தொகுதிகளில் மிகையான பதவியணியினர் 472 பேரும் காணப்பட்டமை.
(உ) கணக்கீடு	தொங்கல் கணக்குகள் இணக்கஞ் செய்யப்பட்டு தீர்க்கப்படாமை.
(ஊ) வாகன மற்றும் எரிபொருள் கட்டுப்பாடு	வெளித்தரப்பினருக்குச் சொந்தமான வாகனங்களை மீளப்பெற்றுக்கொள்ளல் மற்றும் வாகனங்கள் தொடர்பான வருடாந்த மெய்யமையாய்வு மேற்கொள்ளப்படாமை.



(எ) முற்பணம் வழங்குதல்

நிதிப்பிரமாணம் மற்றும் நிறுவனத்தின் நிதிச் செயல் வழிக்கோவையின் பிரகாரம் பெறப்பட்ட முற்பணம் தீர்க்கப்படாமை.

(ஏ) ஒப்பந்த நிர்வாகம்

பெறுகை வழிகாட்டிகளுக்கு இணங்க நடவடிக்கை எடுக்கப்படாமை.

ஒப்பம்./எச்.எம். காமினி விஜேசிங்ஹ
கணக்காய்வாளர் தலைமை அதிபதி

ஒப்பம்:- எச்.எம். காமினி விஜேசிங்ஹ
கணக்காய்வாளர் தலைமை அதிபதி

கணகாய்வாளர் நாயகத்தின்
அறிக்கை தொடர்பான
பணிப்பாளர் நாயகத்தின்
தெளிவுறை

2015 டிசம்பர் 31 இல் முடிவடைந்த வருடம் தொடர்பாக இலங்கை மகாவலி அதிகார சபை மற்றும் அதனால் நிர்வகிக்கப்படும் கம்பனிகள் என்பவற்றின் ஒருங்கிணைந்த நிதிசார் கூற்றுக்கள் தொடர்பான 1971 ஆம் ஆண்டின் 38 ஆம் இலக்க நிதி சட்டத்தின் 14(2) (c) பிரிவின் கீழ் கணக்காய்வாளர் நாயகத்தின் அறிக்கை

மேற்குறிப்பிடப்பட்ட விடயம் தொடர்பாக தங்களால் எனக்கு அனுப்பி வைக்கப்பட்டிருந்த IEN/B/MASL/01/15/71 தொடர்பு இலக்கம் கொண்ட 19.03.2017 திகதியிடப்பட்ட 1971 ஆம் ஆண்டின் 38 ஆம் நிதிச் சட்டத்தின் 14 (2) (c) பிரிவின் கீழ் சமர்ப்பிக்கப்படும் கணக்காய்வாளர் நாயகத்தின் அறிக்கை தொடர்பான எனது கருத்துக்களை கீழே முன் வைத்துள்ளேன்.

2.2 நிதிக் கூற்றுக்கள் தொடர்பாக கருத்து தெரிவித்தல் - குழுமம்

2.2.1. ஒருங்கிணைந்த நிதிக் கூற்றுக்கள்

அ) ஏற்றுக் கொள்கின்றேன்.

2.2.2 தொடர்ச்சியாக இயங்குதல்

அ) வரையறுக்கப்பட்ட மகாவலி வென்ச்சர் கெபிட்டல் (தனியார்) கம்பெனி

வரையறுக்கப்பட்ட மகாவலி வென்ச்சர் கெபிட்டல் (தனியார்) கம்பெனி 2012 ஆம் ஆண்டு செப்டம்பர் மாதம் அளவில் செயற்படும் ஒரு கம்பனியாக இருந்தது வந்தது. திகன வலயத்தில் டொலமையிட் அகழ்வு வேலை தொடர்பாக கம்பனியின் ஊழியர்களுக்கு நட்ட ஈட்டை வழங்கி, பணி நீக்கம் செய்வதற்கு தீர்மானிக்கப்பட்டிருந்த போதிலும், அவர்கள் அதற்கு உடன்படாத காரணத்தினால் பணிப்பாளர் சபையின் ஒரு தீர்மானத்தின் பிரகாரம் தகைமைகளின் அடிப்படையில் அவர்களை இலங்கை மகாவலி அதிகார சபைக்கு ஆட்சேர்ப்பு செய்வதற்கு நடவடிக்கை எடுக்கப்பட்டுள்ளது. இதுவரையில் கலைப்பாளர் ஒருவர் நியமனம் செய்யப்பட்டு, சம்பந்தப்பட்ட கம்பனியை கலைத்து விடுவதற்கு தேவையான அடிப்படை நடவடிக்கைகள் மேற்கொள்ளப்பட்டுள்ளன. அது தொடர்பான வர்த்தமான அறிவித்தல் வெளியிடப்பட்டு, மேற்கொண்டு நடவடிக்கைகள் எடுக்கப்பட்டு வருகின்றன.

2.2.3 இலங்கை அரச துறையின் கணக்கீட்டு தரநியமங்கள்

அ) இது தொடர்பாக உரிய நடவடிக்கைகளை மேற்கொள்ளுமாறு சம்பந்தப்பட்ட கம்பனிக்கு அறிவுறுத்தல்கள் வழங்கப்பட்டுள்ளன.

ஆ) ஏற்றுக் கொள்கின்றேன். 2016 ஆம் வருடத்தின் கணக்குகளில் தேவையான திருத்தங்கள் மேற்கொள்ளப்பட்டுள்ளன.

2.3. நிதிக் கூற்று தொடர்பாக கருத்து தெரிவித்தல் - அதிகார சபை

2.3.1. அரச துறையின் கணக்கீட்டு தரநியமங்கள்

அ) (பட்டய) இயந்திர பொறியியலாளர் மற்றும் கணக்காளர் ஆகியோரை உள்ளடக்கிய ஒரு கமிட்டியின் மூலம் பரிசீலனை செய்யப்பட்டு, கொடுப்பனவுகள் மேற்கொள்ளப்படுகின்றன என்பதனை ஏற்றுக் கொள்கின்றேன்.

ஆ) மீள் மதிப்பீட்டின் போது நிலையான சொத்துக்களின் ஆயுள் காலம் முடிவு செய்யப்பட்டிருந்த போதிலும், இலங்கை மகாவலி அதிகார சபையினால் பின்பற்றப்பட்ட பெறுமதி இறக்க கொள்கை, கணக்குகளுக்கான குறிப்பு இல.

3.2.4 இன் பிரகாரம் பின்பற்றப்படுகின்றது. இதற்கு புறம்பான விதத்தில் பெறுமதி இறக்கத்தை கணக்கீடு செய்திருக்கும் வலயங்கள் /பிரிவுகள் தொடர்பாக சம்பந்தப்பட்ட திருத்தங்களை மேற்கொண்டு பொருத்தமான விதத்தில் சீராக்கங்களை செய்யுமாறு தெரிவிக்கப்பட்டுள்ளது.

(இ) ஏற்றுக் கொள்கின்றேன்.

2.3.2. கணக்கீட்டுக் கொள்கைகள்

(அ) ஆ) 2014 ஆம் ஆண்டு வரையில் பண்ணை வருமானங்கள் மற்றும் செலவினங்கள் என்பன புறம்பாக இனங்காணப்பட்டு கணக்குகளில் சேர்க்கப்பட்டுள்ளன. எனினும், 2016 ஆம் ஆண்டில் பண்ணை வருமானங்கள் மற்றும் செலவுகள் என்பவற்றை புறம்பாக இனங்கண்டு இலாப /நட்டம் கணக்கில் எடுக்கப்பட்டுள்ளது. எவ்வாறிருப்பினும், 31.12.2015 இல் விவசாய உபகரணங்கள் மற்றும் கால்நடைகள் என்பன பௌதீக ரீதியில் கணிக்கப்பட்டு, கணக்கில் எடுக்கப்படவில்லை என்பதனை ஏற்றுக் கொள்கின்றேன். 2016 ஆம் வருடத்தில் இந்தக் குறையை நிவர்த்தி செய்வதற்கு நடவடிக்கை எடுக்கப்பட்டுள்ளது.

2.3.3. கணக்கீட்டுக் குறைபாடுகள்

(அ) இல. 500 ரீ.பி. ஜாயா மாவத்தையில் அமைந்திருக்கும் மகாவலி அதிகார சபைக்குச் சொந்தமான காணிகளை பெறுமதி மதிப்பீடு செய்யுமாறு பெறுமதி மதிப்பீட்டு திணைக்களத்திற்கு 21.12.2015 தேதியிட்டு ஒரு வேண்டுகோள் முன்வைக்கப்பட்டிருந்தது. அது மேற்கொள்ளப்படாத காரணத்தினால், அந்த வேண்டுகோள் மீண்டும் ஒரு முறை முன்வைக்கப்பட்டுள்ளது என்பதனை தயவுடன் தெரிவித்துக் கொள்கின்றேன்.

தேமட்டகொட, பேஸ்லைன் வீதி இல. 260/20 இல் அமைந்திருக்கும் இலங்கை மகாவலி அதிகார சபைக்குச் சொந்தமான சொத்துக்களை பெறுமதி மதிப்பீடு செய்வதற்குத் தேவையான வரைபடங்கள் இல்லாதிருந்த காரணத்தினால் இந்த வரைபடங்களை தயாரித்துத் தருமாறு 28.12.2015 இல் நில அளவையாளர் நாயகத்திடம் ஒரு வேண்டுகோள் முன்வைக்கப்பட்டுள்ளது. அதன் பிரகாரம் இந்த வரைபடங்களுக்கான கட்டணத் தொகை 11.05.2016 இல் செலுத்தப்பட்டதுடன், இந்த வரைபடங்கள் கிடைத்தவுடனேயே அவற்றை பெறுமதி மதிப்பீட்டு திணைக்களத்திற்கு அனுப்பி வைப்பதற்கு நடவடிக்கை மேற்கொள்வேன். அதன் பிறகு இந்தக் கட்டடங்களை கணக்கில் சேர்த்துக் கொள்வதற்கு நடவடிக்கை எடுக்கப்படும்.

ஆ) ஏற்றுக் கொள்கின்றேன் - 2016 ஆம் ஆண்டின் கணக்குகளில் சம்பந்தப்பட்ட பதிவுகள் நிவர்த்தி செய்யப்பட்டுள்ளன.

(இ) பிரதேச அபிவிருத்தி வங்கியிலிருந்து கிடைத்த 13.06.2006 தேதியிட்ட கடிதத்தின் மூலம் மீளாய்வுக்குட்படுத்தப்படும் வருடத்தின் போது சரியான வட்டித் தொகை ரூ. 26,64,750.71 எனத் தெரிவிக்கப்பட்டிருந்தது. அதன் பிரகாரம் திருத்தப்பட்ட கிடைக்க வேண்டிய வட்டித் தொகை கணக்கில் எடுக்கப்பட்டுள்ளது.

(ஈ) கிடைக்க வேண்டிய வட்டி வருமானக் கணக்கில் தவறுதலாக சேர்க்கப்பட்டிருந்த ரூ. 58,40,198.20 தொகை கணக்குகளில் சீராக்கம் செய்யப்பட்டுள்ளது.

(உ) ஏற்றுக் கொள்கின்றேன். 2016 ஆம் ஆண்டின் போது கணக்குகள் சீராக்கம் செய்யப்பட்டுள்ளன.

- (ஊ) வலயம் H , வலயம் L மற்றும் வலயம் B ஒருங்கிணைந்த கருத்திட்டம் என்பவற்றில் கட்டடங்களை பராமரித்தல் மற்றும் திருத்துதல் தொடர்பாக செலவிடப்பட்ட தொகையை மூலதனத்தில் சேர்த்துக் கொள்ளுமாறு சம்பந்தப்பட்ட தரப்புக்களுக்கு அறிவிக்கப்பட்டுள்ளது. அதன் பிரகாரம் 2016 ஆம் ஆண்டின் கணக்குகளில் இது தொடர்பான திருத்தங்கள் மேற்கொள்ளப்பட்டுள்ளன.
- (எ) கட்டடங்கள் மற்றும் மோட்டார் வாகனங்கள் என்பவற்றை பெறுமதியிறக்கம் செய்வது தொடர்பாக இடம்பெற்றிருக்கும் தவறுகள் 2016 ஆம் ஆண்டின் கணக்கறிக்கையில் நிவர்த்தி செய்யப்பட்டுள்ளன.
- (ஏ) பணிக்கொடை கொடுப்பனவுக்கென ஒதுக்குகளை மேற்கொள்வதற்கென இலங்கை மகாவலி அதிகார சபை பின்பற்றி வரும் கொள்கை ஒரு வருட சேவை காலத்தை பூர்த்தி செய்திருக்கும் ஒவ்வொரு ஊழியர் தொடர்பாகவும் அவர்களுடைய சேவைக் காலத்தின் அடிப்படையில் வருடத்திற்கு அரை மாதச் சம்பளம் வீதம் ஒதுக்குகளை மேற்கொள்வதாகும். இதற்கு புறம்பான விதத்தில், பணிக்கொடை கொடுப்பனவுகளை கணித்திருக்கும் வலயங்களுக்கு / பிரிவுகளுக்கு இது தொடர்பாக திருத்தங்களை மேற்கொண்டு, பொதுவான முறைமையை பயன்படுத்தி, இந்தக் கணிப்புக்களை மேற்கொள்ளுமாறு அறிவுறுத்தல்கள் வழங்கப்பட்டுள்ளன.
- (ஐ) இந்த நிலையான சொத்துக்களை நீர்ப்பாசன மற்றும் நீர் வளங்கள் முகாமைத்துவ அமைச்சிடம் ஒப்படைப்பதற்கென பணிப்பாளர் சபையின் ஒப்புதல் கிடைத்துள்ளது. அதன் பிரகாரம் எதிர்காலத்தில் நடவடிக்கைகள் எடுக்கப்படும்.

2.3.4. தெளிவுபடுத்தப்படாத மாற்றங்கள்

- அ) இந்த மாற்றம் 2016 ஆம் ஆண்டின் கணக்குகள் மூலம் நிவர்த்தி செய்யப்பட்டுள்ளது.
- ஆ) சம்பந்தப்பட்ட திருத்தங்கள் 2016 ஆம் ஆண்டின் கணக்குகளில் மேற்கொள்ளப்பட்டுள்ளன.

2.3.5. தொங்கல் கணக்கு

ஏற்றுக் கொள்கின்றேன் - முற்கொடுப்பனவுகள் கணக்கிற்கூடாக மீண்டும் இதனை சீராக்கம் செய்வதற்கு நடவடிக்கை எடுக்கப்பட்டுள்ளது. இது தொடர்பாக பணிப்பாளர் சபையின் ஒப்புதல் கிடைத்திருப்பதுடன், சம்பந்தப்பட்ட மத்திய அமைச்சுக்கூடாக திறைசேரிக்கு அது அனுப்பி வைக்கப்பட்டுள்ளது.

2.3.6. கணக்குகளுக்கு சான்றுகள் இல்லாமை

கம்பனிகளின் சம்பந்தப்பட்ட பங்குச் சான்றிதழ்கள் சமர்ப்பிக்கப்பட்டிருக்கவில்லை என்ற விடயத்தை ஏற்றுக் கொள்கின்றேன். எதிர்காலத்தில் கணக்காய்வுக்கு அத்தகைய பங்குச் சான்றிதழ்களை சமர்ப்பிப்பதற்கு குறித்துக் கொண்டுள்ளேன்.

2.4. கிடைக்க வேண்டிய தொகைகள் மற்றும் செலுத்த வேண்டிய தொகைகள் கணக்குகள்

(அ) ஏற்றுக் கொள்கின்றேன்.

அரசு காணிகள் கட்டளைச் சட்டத்தின் கீழ் குத்தகை அடிப்படையில் வழங்கப்பட்டிருக்கும் வர்த்தக காணிகள் தொடர்பாக வரிச் சலுகைகளை வழங்குவதற்கென உள்ளக சுற்றறிக்கை 2016/02 மூலம் அறிவுறுத்தல்கள் வழங்கப்பட்டுள்ளன. “2015 வரவு செலவுத்திட்ட யோசனைகளின் - சமர்ப்பணம், நகரப் பிரதேசங்களில் குடியிருப்புக்கென

காணிகளை வழங்கும் பொழுது நிவாரணங்களை வழங்குதல்” யோசனைகளின் கீழ் காணி ஆணையாளர் நாயகத்தின் சுற்றறிக்கை இல. 2015/01 இன் கீழ் குத்தகைதாரர்களுக்கு வரிச் சலுகைகளை வழங்குவதற்கென நடவடிக்கை எடுக்கப்பட்டுள்ளது. இதன் மூலம் உரிய காலப் பிரிவுகளில் குத்தகை வருமானங்களை சேகரித்துக் கொள்வதற்கு வாய்ப்புக் கிடைப்பதுடன், குத்தகைதாரர்களுக்கு வரிச் சலுகைகள் வழங்கப்பட்டிருப்பதன் காரணமாக அவர்கள் தொடர்ந்து குத்தகை தொகைகளை செலுத்துவதற்கு தூண்டப்பட்டுள்ளார்கள்.

(ஆ) நீர், மின்சாரம் மற்றும் துப்புரவுச் சேவைகள் என்பவற்றை வழங்கியமை தொடர்பாக செலவிடப்பட்ட தொகைகளை ஈடு செய்யுமாறு சம்பந்தப்பட்ட நிறுவனங்களுக்கு தெரிவிக்கப்பட்டுள்ளது. எனினும், சம்பந்தப்பட்ட நிறுவனங்கள் இது தொடர்பான கொடுப்பனவுகளை மேற்கொள்ளவில்லை என்ற விடயத்தை ஏற்றுக் கொள்கின்றேன். இத்தொகைகளை அறவிட்டுக் கொள்வதற்கான நடவடிக்கைகள் இப்பொழுது முன்னெடுக்கப்பட்டு வருகின்றன.

(இ) ஐந்து வருடங்கள் கடந்திருக்கும் நிலுவைகளை கோரிப் பெற்றுக் கொள்வதற்கு உரிமையாளர்கள் முன்வராவிட்டால், அவற்றை வருமானக் கணக்கில் சேர்த்துக் கொள்ளுமாறு அறிவுறுத்தல்கள் வழங்கப்பட்டுள்ளன. அதன் பிரகாரம் 2016 ஆம் ஆண்டில் இறுதி கணக்குகள் மூலம் இந்த நிலுவைகளை சீராக்கம் செய்து சமர்ப்பிப்பேன்.

2.5 சட்டதிட்டங்கள், ஒழுங்குவிதிகள் மற்றும் முகாமைத்துவ தீர்மானங்கள் என்பவற்றுக்கு இணங்கியொழுக்காமை

(அ) குத்தகை அடிப்படையில் வழங்கப்பட்டிருக்கும் காணிகள் தொடர்பாக குத்தகை தொகைகளை செலுத்தத் தவறியிருக்கும் சந்தர்ப்பங்களில் நடவடிக்கைகள் எடுக்க வேண்டிய விதம் தொடர்பாக காணி ஆணையாளர் நாயகத்தின் இல. 96/05 சுற்றறிக்கை மூலம் அறிவுறுத்தல்கள் வழங்கப்பட்டுள்ளன. அந்த அறிவுறுத்தல்களின் பிரகாரம், உரிய விதத்தில் குத்தகை தொகைகளை செலுத்தாத குத்தகைதாரர்களுக்கு இறுதி அறிவித்தல்கள் அனுப்பி வைக்கப்படுகின்றன. பெரும்பாலான குத்தகைதாரர்கள் இறுதி அறிவித்தல்களுக்கு பதிலளிக்கும் விதத்தில் நிலுவைத் தொகைகளை செலுத்துவதற்கு முன் வருகின்றார்கள். அதன் பிரகாரம் 31.12.2015 இல் உள்ளவாறு ரூ. 8,88,30,000.00 பாக்கித் தொகைகளை அறவிட்டுக் கொள்வதற்கென நடவடிக்கை மேற்கொள்ளப்பட்டுள்ளது.

அதே போல 2016 அக்டோபர் 31 ஆந் திகதியளவில் வருமதியாக இருக்கும் பாக்கித் தொகையில் ரூ. 6,65,66,330.00 ஐ அறவிட்டுக் கொள்வதற்கென நடவடிக்கை எடுக்கப்பட்டுள்ளது.

குத்தகை தொகைகளை செலுத்தாதிருக்கும் குத்தகைதாரர்களிடமிருந்து அறவிடப்பட வேண்டிய பாக்கித் தொகைகளை அறவிட்டுக் கொள்வதற்கென இலங்கை மகாவலி அதிகார சபையின் சட்டப் பிரிவின் மூலம் 2015 ஆம் வருடத்தின் போது பின்வரும் விதத்தில் நடவடிக்கைகள் மேற்கொள்ளப்பட்டிருந்தன.

அனுப்பி வைக்கப்பட்டிருக்கும் கேட்டல் உத்தரவுகளின் எண்ணிக்கை	அவற்றிற்கு பதிலளித்து குத்தகைத் தொகைகளை செலுத்தியிருப்பவர்களின் எண்ணிக்கை	இறுதி அறிவித்தல்களின் எண்ணிக்கை
3565	145	130

கீழே குறிப்பிடப்பட்டுள்ள அரசு நிறுவனங்களை பராமரிப்பதற்கென திறைசேரியின் மூலம் நிதியொதுக்கீடு வழங்கப்பட்டு வருவதனாலும், அவை இலாபமீட்டாத நிறுவனங்களாக இருந்து வரும் காரணத்தினாலும் அந்த நிறுவனங்களிலிருந்து வருமதியாக இருக்கும் குத்தகை கட்டணத் தொகைகளை பதிவழிப்பதற்கு அமைச்சரவையின் ஒப்புதல் கிடைத்துள்ளது.

வரிசை எண்	நிறுவனம்	பதிவழிக்கப்படும் குத்தகை தொகை (ரூ)
01	செவனகல சீனி கம்பெனி	2,78,39,724.00
02	மத்திய போக்குவரத்து சபை - எம்பிலிபிட்டிய சாலை	60,01,851.00
03	மில்ல்கோ கம்பெனி - எம்பிலிபிட்டிய	28,10,851.00
04	தேசிய கடதாசி (தனியார்) கம்பெனி - எம்பிலிபிட்டிய	6,29,66,250.00
	மொத்தம்	9,96,18,676.00

(ஆ) ஏற்றுக் கொள்கின்றேன்.

இலங்கை மகாவலி அதிகார சபை ஈட்டி வரும் வருமானத்தில் ஆகக் கூடிய சதவீதம் (வீட்டு வாடகை மற்றும் வர்த்தக காணிகள் மற்றும் கட்டடங்களுக்கான குத்தகை தொகைகள் என்ற விதத்தில்) குத்தகை வருமானங்களின் அடிப்படையில் கிடைத்து வரும் காரணத்தினால் அந்த குத்தகைகளை கட்டணங்களை அறவிடுவது மகாவலி பிரதேசங்களில் வசித்து வரும் மக்களுக்கு (குடியேற்றவாசிகளுக்கு) நேரடியான தாக்கத்தை எடுத்து வரும் ஒரு காரணியாக இருந்து வருகின்றது. அதன் காரணமாக இலங்கை மகாவலி அதிகார சபையை “சேர்க்கப்பட்ட பெறுமதி” வரி தொடர்பாக பதிவு செய்வதற்கென உள்நாட்டு இறைவரி ஆணையாளர் நாயகத்திடம் அறிவுறுத்தல்களை பெற்றுக் கொள்வதற்கு நடவடிக்கை எடுத்துள்ளது.

(ஈ) தாபனக் கோவையின் அத்தியாயம் VII பிரிவு 12.7 இன் பிரகாரம், உத்தியோகத்தர்கள் தமது நிரந்தர பதவிகள் தொடர்பான கொடுப்பனவுகளை மட்டுமே பெற்றுக் கொள்ள வேண்டுமென குறிப்பிடப்பட்டுள்ளது. இருப்பினும், பணிப்பாளர் (நிதி) பதவி தொடர்பான அனைத்து கடமைகளும் இந்த சிரேஷ்ட கணக்காளரிடம் ஒப்படைக்கப்பட்டிருந்த காரணத்தினால் கடமைத் தேவைகளின் அடிப்படையில், இலங்கை மகாவலி அதிகார சபையின் உள்ளக சுற்றறிக்கையின் மூலம் எரிபொருள் கொடுப்பனவுகள் தொடர்பாக குறிப்பிடப்பட்டிருக்கும் ஏற்பாடுகளை கவனத்தில் எடுத்து, எனது ஒப்புதலுக்கு அமைவாக, கடமைகளை நிறைவேற்றுவதற்காக வழங்கப்பட்ட ஒரு கொடுப்பனவாக இந்த எரிபொருள் கொடுப்பனவை வழங்குவதற்கு நடவடிக்கை எடுக்கப்பட்டிருந்தது.

(உ) நிதி ஒழுங்குவிதிகள் 104 (4)

IEN/B/MASL/ 1/15 (59) இலக்கம் கொண்ட கணக்காய்வு வினாவுக்கு பதிலளிக்கும் விதத்தில் ஒரு விரிவான அறிக்கை சமர்ப்பிக்கப்பட்டுள்ளது. எவ்வாறிருப்பினும், இப்பொழுது நிதி ஒழுங்குவிதிகளின் பிரகாரம் நிதி அறிக்கை வெளியிடப்பட்டுள்ளது.

பெற்றுக் கொள்ளப்பட்டிருக்கும் முற்பணத் தொகைகளை சுற்றறிக்கையின் பிரகாரம் 7 நாட்களுக்குள் திருப்பிச் செலுத்துதல் வேண்டும். எனினும், இது நடைமுறையில் சிரமமானதாக இருந்து வரும் சந்தர்ப்பங்கள் உள்ளன. அதாவது, சம்பந்தப்பட்ட வேலை நிறைவேற்றப்பட்டிருந்த போதிலும், களஞ்சியசாலை ஒழுங்குவிதிகளை பின்பற்றுதல் மற்றும் உறுதிச்சீட்டுக்களுக்கு ஒப்புதல் பெற்றுக் கொள்ளல் போன்ற செயற்பாடுகளுக்கு ஓரளவுக்கு கால தாமதம் ஏற்படுவது தவிர்க்க முடியாததாகும். எவ்வாறிருப்பினும், பெற்றுக் கொண்டிருக்கும் முற்பணத் தொகைகளை செலவு செய்யாமல் வைத்திருக்கும் விடயம் தொடர்பாக அதிகளவில் கண்காணிப்பை மேற்கொள்ளுமாறு நிதிப் பிரிவின் உத்தியோகத்தர்களுக்கு அறிவுறுத்தல்கள் வழங்கப்பட்டுள்ளன.

03. நிதிசார் மீளாய்வு

3.1. நிதிசார் பெறுபேறுகள்

ஏற்றுக் கொள்கின்றேன்.

3.2 நிறுவனத்திற்கு எதிராக முன்வைக்கப்பட்டிருக்கும் சட்ட நடவடிக்கைகள் மற்றும் நிறுவனத்தின் மூலம் ஆரம்பித்து வைக்கப்பட்டிருக்கும் சட்ட நடவடிக்கைகள்

ஏற்றுக் கொள்கின்றேன்.

வலய அலுவலகங்களின் கீழ் இடம்பெற்று வரும் வழக்கு நடவடிக்கைகள் தொடர்பாக வலயங்களுக்கான “நிதிசார் கடப்பாடு” ஒரு தவறு காரணமாக உள்ளடக்கப்பட்டிருக்கவில்லை. இதனை 2016 ஆம் ஆண்டின் கணக்குகளில் நிவர்த்தி செய்து கொள்வதற்கு குறித்துக் கொள்ளப்பட்டுள்ளது.

04. இயக்குதல் தொடர்பான மீளாய்வு

4.1 செயலாற்றுகை

(அ) காணி அபிவிருத்தி நடவடிக்கைகள்

1968 ஆம் ஆண்டில் அறிமுகம் செய்து வைக்கப்பட்ட மகாவலி பெருந்திட்டத்தின் பிரகாரம் 31.12.2015 அளவில் 102,528 ஹெக்டெயார் பரப்பளவு காணிகள் அபிவிருத்தி செய்யப்பட்டிருந்தன. கீழே குறிப்பிடப்பட்டிருக்கும் கருத்திட்டங்கள் மற்றும் நிகழ்ச்சித்திட்டங்கள் என்பவற்றின் மூலம் மேலும் 104,281 ஹெக்டெயார் நிலப்பரப்பை அபிவிருத்தி செய்வதற்கு இப்பொழுது நடவடிக்கைகள் மேற்கொள்ளப்பட்டு வருகின்றன.

கருத்திட்டம் / நிகழ்ச்சித்திட்டம்	அபிவிருத்தி செய்யப்படும் காணியின் பரப்பளவு (ஹெக்டெயார்)
மொரகஹகந்த – களுகங்க அபிவிருத்தி கருத்திட்டம்	81,422
மிதிரிகிரிய, பிலோபுர அபிவிருத்தி கருத்திட்டம்	3,200
மாதுருஓயா அபிவிருத்தி கருத்திட்டம்	19,659
மொத்தம்	104,281

மகாவலி பெருந்திட்டத்தின் கீழ் மேலும் அபிவிருத்தி செய்யப்பட வேண்டியிருக்கும் பிரதேசங்களில் பெரும்பாலானவை இப்பொழுது வனப் பிரதேசங்களாகவும், வன விலங்குகள் சரணாலயங்களாகவும் பிரகடனம் செய்யப்பட்டிருப்பதன் காரணத்தினால் அத்தகைய பிரதேசங்களை அபிவிருத்தி செய்வது சுற்றாடல் ரீதியான பிரச்சினைகளை எடுத்து வர முடியும் என்ற விடயம் இனங்காணப்பட்டுள்ளது. அதன் காரணமாக இன்றைய கால கட்டத்தின் அபிவிருத்தித் தேவைகளுக்கு பொருந்தக் கூடிய விதத்தில் மகாவலி பெருந்திட்டத்தை திருத்தியமைத்து, ஒரு திட்டம் தயாரிக்கப்பட்டிருப்பதுடன், அத்திட்டத்தின் பிரகாரம் அபிவிருத்தி கருத்திட்டங்களை ஆரம்பிப்பதற்கென நிதியுதவிகளை பெற்றுக் கொள்ளும் நோக்கத்துடன் பூர்வாங்க நடவடிக்கைகள் முன்னெடுக்கப்பட்டு வருகின்றன.

(ஆ) இ

(ஈ) உ) காணிப் பிரிவின் செயலாற்றுகை

2015 ஆம் ஆண்டில் எதிர்பார்த்த மட்டத்தில் காணிப் பிரிவின் செயலாற்றுகையை சாதித்துக் கொள்ள முடியாது போனமைக்கு ஒரு சில காரணிகள் பங்களிப்புச் செய்துள்ளன என்ற விடயம் இனங்காணப்பட்டுள்ளது.

காணிப் பிரிவின் தலைமை அதிகாரியான பணிப்பாளர் (காணி) பதவி 28.01.2015 முதல் 08.02.2016 வரையில் வெற்றிடமாக இருந்து வந்ததன் காரணமாக மகாவலி வலயங்கள் தொடர்பான காணி சம்பந்தப்பட்ட கடமைகளுக்கென அறிவுறுத்தல்கள் வழங்குதல் மற்றும் வழிகாட்டுதல்கள் என்பவற்றை வழக்கும் செயற்பாடு மந்த கதியிலேயே இடம்பெற்று வந்தது.

2. இலங்கை மகாவலி அதிகார சபையின் ஒப்புதலளிக்கப்பட்டிருக்கும் உதவிப் பணியாளர் தொகுதியின் பிரகாரம் காணிப் பிரிவில் மூன்று பணிப்பாளர்கள் பணியில் இருந்து வர வேண்டும். ஆனால், 2015 முழுவதிலும் உதவிப் பணிப்பாளர் ஒருவர் மட்டுமே பணியில் இருந்து வந்தார்.

3. வலயங்களின் காணிப் பிரிவுகளில் பின்வரும் பதவி வெற்றிடங்கள் காணப்பட்டன.

பதவி	ஒப்புதல் அளிக்கப்பட்ட எண்ணிக்கை	31.12.2015 இல் பணியாற்றிய ஊழியர்களின் எண்ணிக்கை	வெற்றிடங்கள் எண்ணிக்கை
பிரதி வதிவிட கருத்திட்ட முகாமையாளர் (காணி)	10	04	06
பிரிவு முகாமையாளர்	46	32	14
காணி உத்தியோகத்தர்	60	51	09
அலகு முகாமையாளர்	196	167	29

இந்த விடயம் காரணமாக, 2015 ஆம் ஆண்டின் தொடக்கத்தில் திட்டமிடப்பட்டிருந்த இலக்குகளை காணிப் பிரிவினால் நிறைவேற்றிக் கொள்வதற்கு முடியாது போய்விட்டது என்ற விடயத்தை ஏற்றுக் கொள்கின்றேன்.

i) காணி பகிர்ந்தளிப்பை எதிர்பார்க்கப்பட்ட இலக்கின் அடிப்படையில் சாதித்துக் கொள்ள முடியாதிருந்தமைக்கும் மேலே குறிப்பிடப்பட்ட விடயங்கள் நேரடியாக செல்வாக்குச் செலுத்தியிருந்தன. அது தவிர, 2015 ஜனவரி மாதத்தில் இடம்பெற்ற ஜனாதிபதி தேர்தல் மற்றும் ஆகஸ்ட் மாதத்தில் இடம்பெற்ற பாராளுமன்ற பொதுத் தேர்தல் என்பவற்றின் காரணமாக அரசு காணிகளை பகிர்ந்தளிப்பதற்கு தகுதியான ஆட்களை தெரிவு செய்யும் நடவடிக்கைகள் தற்காலிகமாக நிறுத்தி வைக்கப்பட வேண்டுமென அறிவுறுத்தல்கள் கிடைத்திருந்தன. இந்த நிலையில் சுமார் 4 மாத காலம் அத்தகைய நடவடிக்கைகளை இடைநிறுத்த வேண்டிய நிலை ஏற்பட்டிருந்தது. 2016 ஆம் ஆண்டில் இந்த நிலைமையை தவிர்த்து, 100,000 அளிப்புப் பத்திரங்களை /அனுமதிப் பத்திரங்களை வழங்கும் துரித நிகழ்ச்சித்திட்டம் ஆரம்பித்து வைக்கப்பட்டுள்ளது. இதுவரையில் 47,855 அளிப்புப் பத்திரங்களில் /அனுமதிப் பத்திரங்களில் தயாரிப்புப் பணிகள் பூர்த்தியடைந்துள்ளன.

ii) குத்தகைக்கு வழங்கப்படும் காணிகளை பெறுமதி மதிப்பீடு செய்வதற்காக 2015 ஆம் வருடத்தின் போது பெறுமதி மதிப்பீட்டு திணைக்களத்திடம் 3539 விண்ணப்பங்கள் சமர்ப்பிக்கப்பட்டிருந்த போதிலும், 257 காணித் துண்டுகள் தொடர்பாக மட்டுமே பெறுமதி மதிப்பீட்டு அறிக்கைகள் கிடைத்திருந்தன. இது தொடர்பாக பெறுமதி மதிப்பீட்டு திணைக்களத்திடம் வினவிய போது, அத்திணைக்களத்தில் நிலவி வரும் மனித வளங்கள் மற்றும் பௌதீக வளங்கள் என்பவற்றின் குறைபாடுகள் காரணமாக எதிர்பார்க்கப்பட்ட பெறுமதி மதிப்பீட்டு அறிக்கைகளை பெற்றுத் தர முடியவில்லை என்ற விடயம் தெரிய வந்தது.

இது தவிர, அரசாங்கத்தின் அபிவிருத்திச் செயற்பாடுகளுக்கென காணிகளை கையகப்படுத்தும் பொழுது, அந்தக் காணிகளின் பெறுமதியை மதிப்பீடு செய்யும் வேலைகளுக்கு அத்திணைக்களம் உயர் முன்னரிமையை வழங்கி வரும் காரணத்தினால், குத்தகைக்கு வழங்கப்படும் காணிகளுக்கான மதிப்பீட்டு அறிக்கைகளை பெற்றுத் தருவதில் பெருமளவுக்கு தாமதங்கள் இடம்பெற்று வருகின்றன என்ற விடயமும் இனங்காணப்பட்டுள்ளது.

4.2 முகாமைத்துவ செயற்பாடுகள்

அ) இது தொடர்பான பரிசீலனைகள் இப்பொழுது மேற்கொள்ளப்பட்டு வருகின்றன. நட்டம் தொடர்பான கண்காணிப்பு அறிக்கையை பெற்றுக் கொள்வதற்கென மொரகஹகந்த இயந்திர வேலைத்தலத்தின் பொறியியலாளருக்கு ஒரு வேண்டுகோள் அனுப்பி வைக்கப்பட்டுள்ளது.

ஆ) ஜாவத்த வளவின் அனைத்து கட்டடங்களையும் வெளிநாட்டு அமைச்சிடம் ஒப்படைப்பதென அமைச்சரவை ஒரு தீர்மானத்தை எடுத்துள்ளது. அதனையடுத்து, இலங்கை மகாவலி அதிகார சபை மற்றும் நீர்ப்பாசன மற்றும் நீர் வளங்கள் முகாமைத்துவ அமைச்சு என்பன அமைச்சரவை உப குழுவிடம் இது தொடர்பான தமது எதிர்ப்பை தெரிவித்துள்ளன. அது தொடர்பான முடிவு கிடைக்கும் வரையில் சம்பந்தப்பட்ட கையகப்படுத்தல் நடவடிக்கைகள் நிறுத்தி வைக்கப்பட்டுள்ளன என்பதனை தெரிவித்துக் கொள்கின்றேன்.

4.3 இயக்குதல் செயற்பாடுகள்

(அ) அபிவிருத்தி செய்யப்படாத மற்றும் குத்தகை தொகை செலுத்தப்படாத அனைத்து காணிகள் தொடர்பாகவும் நடவடிக்கைகளை மேற்கொள்வதற்கெனவும், பகிர்ந்தளிக்கப்பட்டு வரும் காணிகள் தொடர்பாக விரிவான ஒரு அறிக்கையை பெற்றுக் கொள்வதற்கெனவும் ஒரு கமிட்டி நியமனம் செய்யப்பட்டுள்ளது. இந்த கமிட்டியின் அறிக்கை கிடைத்த பின்னர் அரசு காணிகள் கட்டளைச் சட்டத்தின் பிரகாரம் நடவடிக்கை எடுப்பதற்கு திட்டமிடப்பட்டுள்ளது.

(ஆ) முதலீட்டு கருத்திட்டங்கள் தொடர்பாக காணிகளை வழங்கும் விடயத்தில் அமைச்சரவையினால் ஒப்புதல் அளிக்கப்பட்டிருக்கும் முறைமையிலின் பிரகாரம் நடவடிக்கை மேற்கொள்ளப்படுகின்றது. வலய காணிப் பயன்பாட்டு திட்டத்தின் பிரகாரம் காணிகள் வழங்கப்பட்டு வருகின்றன. பூர்வாங்க பரிசீலனை மேற்கொள்ளப்படுவதற்கு முன்னர் வலய பௌதீக திட்டமிடல் கமிட்டியின் பரிந்துரை கட்டாயமாக பெற்றுக் கொள்ளப்படுதல் வேண்டும். முதலீட்டு கருத்திட்டம் தொடர்பாக உரிய காணிகள் விடுவிக்கப்படுவதுடன், இது அரசு காணிகள் கட்டளைச் சட்டத்தின் கீழ் மேற்கொள்ளப்படுகின்றது (50 ஏக்கருக்கு குறைவான காணிகள் பணிப்பாளர் சபை மற்றும் விடயத்திற்கு பொறுப்பான அமைச்சர் ஆகியோரின் ஒப்புதலின் கீழும், 50 ஏக்கருக்கு மேற்பட்ட காணிகள் அமைச்சரவையின் ஒப்புதலின் கீழும் விடுவிக்கப்படுகின்றன.)

முதலீடுகளுக்கென காணிகளை வழங்கக் கூடிய ஆற்றலை கொண்டிருக்கும் மகாவலி வலயங்களில் காணிகள் தொடர்பான தகவல்களை மகாவலி இணையதளத்தில் வெளியிடுவதற்கு நடவடிக்கை எடுக்கப்பட்டுள்ளது. இது தொடர்பாக சமர்ப்பிக்கப்படும் வேண்டுகோள்கள் ஒரு மதிப்பீட்டு கமிட்டியின் மூலம் குறிப்பிட்ட கருத்திட்டத்தின் சாத்தியப்பாடு, முதலீட்டு ஆற்றல், தொழில்களின் உருவாக்கம் மற்றும் தேசிய பொருளாதாரத்திற்கு வழங்கும் பங்களிப்பு ஆகிய விடயங்களின் அடிப்படையில் மதிப்பீடு செய்யப்பட்டு, கருத்திட்டங்களை தெரிவு செய்வதற்கு நடவடிக்கை எடுத்து வருகின்றது.

அரசு காணிகள் கட்டளைச் சட்டத்தின் கீழ் நீண்ட கால குத்தகை ஒப்பந்தங்களில் ஈடுபடுவதற்கான தேவை அல்லது அது தொடர்பான அளவுகோல்கள் என்பன குறிப்பிடப்பட்டிருக்கவில்லை. அரசு காணிகள் கட்டளைச் சட்டத்தின் கீழ் காணிகளை விடுவித்து, நீண்ட கால குத்தகை ஒப்பந்தம் ஆரம்பிக்கும் சந்தர்ப்பத்திலேயே அவற்றை வழங்க வேண்டியிருப்பதனால் அவ்வாறு மேற்கொள்ளப்படுகின்றது.

(இ) ஈ) உ) ஊ)

(அ) இல் குறிப்பிடப்பட்டிருக்கும் கமிட்டி அறிக்கையை அடிப்படையாகக் கொண்டு இந்நிலைமையை நிவர்த்தி செய்வதற்கு உடனடியாக நடவடிக்கை மேற்கொள்ளப்படும்.

4.4. சர்ச்சைக்குரிய கொடுக்கல் வாங்கல்கள்

(அ) ஏற்றுக் கொள்கின்றேன்.

இலங்கை மகாவலி அதிகார சபை மற்றும் இலங்கை மின்சார சபை என்பன தொடக்க காலத்தில் ஒரே அமைச்சின் கீழ் செயற்பட்டு வந்தன. இது தொடர்பாக இலங்கை மகாவலி அதிகார சபை ஆரம்பிக்கப்பட்ட காலம் தொடக்கம் எத்தகைய நடவடிக்கைகளும் மேற்கொள்ளப்பட்டிருக்கவில்லை. விடயத்திற்கு பொறுப்பான கௌரவ

அமைச்சருடன் கலந்தாலோசித்து, இது குறித்து தீர்மானிப்பதற்கு நடவடிக்கை எடுக்கப்பட்டுள்ளது.

(ஆ) பெருமளவுக்கு மழைவீழ்ச்சி இடம்பெறும் காலப் பிரிவுகளிலும், மகாவலி நீர்த்தேக்கங்களின் கொள்திறன் மிகையாக இருந்து வரும் சந்தர்ப்பங்களிலும் மேலதிக நீர் வெளியேறுகின்றது. இது தவிர, விவசாய நடவடிக்கைகளுக்காக நீர் தேவைப்படும் ஒரு சில சந்தர்ப்பங்களிலும் மாற்று மின் உற்பத்தி முறைகள் இல்லாத சந்தர்ப்பங்களிலும் நாட்டின் தேசிய தேவைகளை நிறைவேற்றி வைப்பதற்கு மின்சாரத்தை உற்பத்தி செய்வதற்கென நீர்த்தேக்கங்களிலிருந்து நீர் விடுவிக்கப்படுகின்றது. அத்தகைய சந்தர்ப்பங்களிலும் நீர்த்தேக்கங்களிலிருந்து நீர் வெளியேறுகின்றது. எதிர்காலத்தில் இவ்விதமான நீர் விரயங்களை குறைத்துக் கொள்வதற்கும், புதிய கருத்திட்டங்களை உரிய இடங்களில் அமைப்பதற்கு உத்தேசித்து, அவை தொடர்பான கட்டுமான வேலைகளை மேற்கொள்வதற்கும் நடவடிக்கை எடுக்கப்படும்.

4.5 உபயோகிக்கப்படாத மற்றும் குறைந்தளவில் உபயோகிக்கப்படும் சொத்துக்கள்

அ) இந்தக் கட்டடங்கள் தொடர்பாக 2016 ஆம் ஆண்டின் நிலையான சொத்துக்களின் மீள்மதிப்பீட்டின் போது தகவல்கள் சேகரிக்கப்பட்டுள்ளன. அதன் பிரகாரம், செயற்படாத கட்டடங்களை அரச மற்றும் மாகாண அரச நிறுவனங்களிலும் ஒப்படைப்பதற்கு நடவடிக்கை எடுக்கப்படும் என்பதனை தயவுடன் தெரிவித்துக் கொள்கின்றேன்.

4.6 ஒப்பந்தச் செயன்முறை

அ) இந்தச் செயற்பாட்டை மகாவலி C வலயத்தின் கருத்திட்ட முகாமையாளர் அலுவலகத்தின் மூலம் விவசாய அமைப்புக்களுக்கிடாக புறம்பான ஐந்து ஒப்பந்தங்களின் கீழ் மேற்கொள்வதற்கு அனுமதியளிக்க முடியாது. எதிர்காலத்தில் இத்தகைய நிலைமைகள் ஏற்படுவதனை தவிர்த்துக் கொள்ள வேண்டுமென அறிவுறுத்தல்கள் வழங்கப்பட்டுள்ளன. இந்த கட்டுமான வேலைகள் தொடர்பாக ஒப்பந்தங்களில் உள்ளடக்கப்பட்டிருந்த ஒரு சில வேலைகள் பூர்த்தியடைந்துள்ளன. ஒப்பந்தங்களுக்கு பொறுப்பாக இருந்து வந்த விவசாயிகள் அமைப்புக்களில் நிலவிய பலவீனங்கள் காரணமாக அந்த ஒப்பந்தங்களை ரத்து செய்வதற்கு நடவடிக்கை எடுக்கப்பட்டுள்ளது. பூர்த்தி செய்யப்பட்டிருக்கும் வேலைகள் தொடர்பாக இதுவரையில் எத்தகைய கொடுப்பனவுகளும் மேற்கொள்ளப்பட்டிருக்கவில்லை. அதன் காரணமாக தாமதக் கட்டணங்களை அறவிட்டுக் கொள்ளக் கூடிய ஒரு வாய்ப்பு காணப்படுகின்றது.

இந்த இடத்தில் ஆற்றங்கரையை பாதுக்காப்பதற்கென தடுப்புச் சுவரொன்றை நிர்மாணிக்க வேண்டிய தேவையை மத்திய மாகாண சபை அமைச்சரவையிடம் சமர்ப்பித்திருந்தது. இது தொடர்பாக மேற்கொள்ளப்பட்ட அமைச்சரவையின் தீர்மானத்தின் பிரகாரம், முன்னுரிமை அடிப்படையில் அதனை அமுல் செய்வதற்கு அப்போதைய நீர்ப்பாசன மற்றும் நீர் வளங்கள் முகாமைத்துவ அமைச்சிடம் அப்பணி ஒப்படைக்கப்பட்டது. அதனையடுத்து, அது அந்த அமைச்சின் செயலாளரின் மூலம் இலங்கை மகாவலி அதிகார சபையிடம் ஒப்படைக்கப்பட்டது. இந்த விடயம் மத்திய மாகாணத்தின் பொறியியல் சேவைகள் திணைக்களத்தின் மூலம் அமைச்சரவையிடம் சமர்ப்பிக்கப்பட்டிருந்ததுடன், அந்த திணைக்களம் இது தொடர்பாக அறிவைக் கொண்டிருக்கும் பேராதனை பல்கலைக்கழகத்தின் இரு பேராசிரியர்களுடன் ஆலோசனை நடத்தி, ஒரு கருத்திட்ட அறிக்கையையும் தயாரித்திருந்தது. மேலும், அச்சந்தர்ப்பத்தில் இந்த தடுப்புச் சுவர் கட்டப்படும் இடத்தில் மத்திய மாகாண பொறியியல் சேவைகள் திணைக்களம், மத்திய பொறியியல் ஆலோசனை பணியகத்திற்கூடாக மகாவலி ஆற்றுக்குக் குறுக்கே ஒரு துளையை ஏற்படுத்தி, ஒரு பூகர்ப்பவியல் ஆய்வினையும் மேற்கொண்டிருந்தது. அதனையடுத்து தடுப்புச் சுவரை கட்டுவதற்கான திட்டமும், செலவு மதிப்பீடுகளும் தயாரிக்கப்பட்டிருந்தன.

இலங்கை மகாவலி அதிகார சபையினால் இது தொடர்பான திட்டங்கள் தயாரிக்கப்படுவதற்கு முன்னர், மத்திய மாகாண பொறியியல் சேவைகள் திணைக்களம்,

மத்திய பொறியியல் ஆலோசனை பணியகத்தின் மூலம் இது தொடர்பாக ஒரு பூகர்ப்பவியல் ஆய்வினை மேற்கொண்டிருந்தது. இந்த ஆய்வின் பிரகாரம் தடுப்புச் சுவர் நிர்மாணிக்கப்படும் இடத்தில் தரைப் பகுதியிலிருந்து 12 தொடக்கம் 16 மீற்றர் வரையில் ஆழத்தில் ஒரு சுண்ணாம்பு கல் படிவம் இருந்து வரும் விடயம் இனங்காணப்பட்டிருந்தது. இந்த தடுப்புச் சுவர் கட்டப்படும் இடத்தில் தரையின் கீழ் இந்தப் பாறை படிவம் இருந்து வரும் விடயத்தை நிர்ணயித்துக் கொள்ளும் பொருட்டு இலங்கை மகாவலி அதிகார சபையினால் ஒரு புறம்பான பூகர்ப்பவியல் ஆய்வு மேற்கொள்ளப்படவில்லை. மத்திய பொறியியல் ஆலோசனை பணியகத்தின் பூகர்ப்பவியல் ஆய்வு பெறுபேறுகளின் பிரகாரம், அந்த இடத்தில் தரையிலிருந்து 14 மீற்றர் ஆழத்தில் சுண்ணாம்பு கல் படிவம் இருந்து வரும் விடயத்தை கருத்தில் கொண்டு அங்கு ஒரு அரண் தடுப்புச் சுவரை நிர்மாணிப்பதற்கு திட்டமிடப்பட்டது, எவ்வாறிருப்பினும், கட்டுமான வேலைகளுக்கென அகழ்வுகள் மேற்கொள்ளப்பட்ட சந்தர்ப்பத்தில் தடுப்புச் சுவரின் ஒரு மூலையில் சுமார் 20 மீற்றர் தூரத்தில் இருந்த ஒரு இடத்தில் தவிர, முன்னைய பூகர்ப்பவியல் ஆய்வில் குறிப்பிடப்பட்டிருந்த பாறை படிவம் காணப்படவில்லை. மேலும், தடுப்புச் சுவரை முன்னர் திட்டமிடப்பட்டிருந்த அளவிலும் பார்க்க மேலும் 2 மீற்றர் உயர்த்தி நிர்மாணிப்பதற்கும் மாகாண நூல் நிலையத்துடன் கூடிய தகவல் தொடர்பாடல் தொழில்நுட்ப நிலையம் மற்றும் மாகாண கைத்தொழில் அமைச்சு என்பவற்றை கொண்டிருக்கும் கட்டடங்களிலிருந்து தடுப்புச் சுவருக்கு இருந்து வரும் (கட்டடத்திற்கு அருகில் உள்ள) வரையறுக்கப்பட்ட பிரதேசத்தை ஒரு சாய்வுப் பிரதேசமாக அல்லாமல் சமதள பிரதேசமாக நிர்மாணிப்பது பொருத்தமானதாக இருந்து வந்ததால் அதன் பிரகாரம் நிர்மாணிக்கப்பட்டது. இதன் காரணமாக தடுப்புச் சுவரின் திட்டங்களை மாற்ற வேண்டிய தேவை ஏற்பட்டதுடன், அதன் விளைவாக நிர்மாண ஒப்பந்தச் செலவுகளில் ஒரு விலைத் தளம்பல் (ரூ. மில். 101.265) ஏற்பட்டிருந்தது.

தடுப்புச் சுவரின் திட்டத்தை மாற்றியமைத்த காரணத்தினால் கட்டுமான வேலைகள் அதிகரித்ததுடன், அது தொடர்பாக மீண்டும் திட்டங்களை தயாரிக்க வேண்டிய தேவையும் ஏற்பட்டது. அதற்கு ஒரு காலப் பிரிவு எடுத்த காரணத்தினாலும், கட்டுமான வேலைகள் இடம்பெற்ற காலப் பிரிவின் போது ஏற்பட்ட எதிர்பாராத மழைவீழ்ச்சியின் காரணமாகவும், கீழ் பிரதேச நீர்த்தேக்கங்களுக்கு மகாவலி கங்கைக்கூடாக நீரை திறந்து விடுவதற்கென அவ்வப்போது கொத்மலை நீர்த்தேக்கத்தை திறக்க வேண்டியிருந்த காரணத்தினாலும் ஒப்பந்தம் தொடர்பான கட்டுமான காலத்தை 466 நாட்கள் வரையில் நீட்டிக்க வேண்டிய தேவை ஏற்பட்டிருந்தது.

4.7 ஏனைய நிறுவனங்களுக்கு வழங்கப்பட்டிருந்த அதிகார சபையின் வளங்கள்

ஏற்றுக் கொள்கின்றேன்.

4.8 ஊழியர் நிர்வாகம்

அ) விண்ணப்பங்கள் கோரப்பட்ட சந்தர்ப்பத்தில் 04 வெற்றிடங்கள் இருந்து வந்த போதிலும், ஆட்சேர்ப்பு செய்யப்பட்ட சந்தர்ப்பத்தில் 09 வெற்றிடங்கள் இருந்து வந்த காரணத்தினால் பணிப்பாளர் சபையின் ஒப்புதலுடன் அந்த 09 பேரும் ஆட்சேர்ப்பு செய்யப்பட்டிருந்தனர்.

மேலே குறிப்பிடப்பட்ட அதே நடைமுறையின் கீழ் 09 கணக்கு உத்தியோகத்தர்களும், 38 தொழில்நுட்ப உதவியாளர்களும் ஆட்சேர்ப்பு செய்யப்பட்டிருந்தனர்.

ஆ) ஏற்றுக் கொள்கின்றேன். ஐந்து வருட சேவையை பூர்த்தி செய்திருக்கும் அதிகாரிகளை/ ஊழியர்களை சம்பளமில்லாத லீவில் முழு நேர அடிப்படையில் விடுவிப்பதற்கு இப்பொழுது நடவடிக்கை எடுக்கப்பட்டுள்ளது.

இ) ஏற்றுக் கொள்கின்றேன். அரச சேவை மற்றும் ஏனைய அரச நிறுவனங்கள் என்பவற்றை போலவே, இலங்கை மகாவலி அதிகார சபையின் ஊழியர் எண்ணிக்கை அரசாங்கத்தின் சம்பள கட்டமைப்பு மற்றும் ஊழியர் எண்ணிக்கை தொடர்பான முகாமைத்துவ சேவைகள் திணைக்களத்தின் சுற்றறிக்கை இல. 30

இன் பிரகாரம் மீளமைப்புச் செய்யப்பட்டது. அதனுடன் இணைந்த விதத்தில் அரசு நிர்வாக சுற்றறிக்கை இல. 6/2006 இன் பிரகாரம், ஏனைய நிறுவனங்களை போலவே இலங்கை மகாவலி அதிகார சபையினதும் ஊழியர் எண்ணிக்கைக்கு முகாமைத்துவ சேவைகள் திணைக்களத்தின் மூலம் 22.08.2011 தேதியிட்ட கடிதத்தின் மூலமும், திருத்தப்பட்ட ஊழியர் எண்ணிக்கைக்க 19.12.2012 தேதியிட்ட கடிதத்தின் மூலமும் ஒப்புதல் வழங்கப்பட்டுள்ளது. 22.08.2011 தேதியிட்ட கடிதத்தின் மூலம் வழங்கப்பட்டிருக்கும் அறிவுறுத்தல்கள் மற்றும் ஏற்பாடுகள் என்பவற்றின் பிரகாரம் ஒப்புதல் அளிக்கப்பட்டிருக்கும் பதவிகள் தொடர்பான ஆட்சேர்ப்பினை மேற்கொள்வதற்கு ஒரு நடைமுறையை தயாரித்து, அதற்கு ஒரு ஒப்புதலை பெற்றுக் கொள்ளும் வரையில் புதிய ஆட்சேர்ப்புக்கள், பதவி உயர்வுகள் மற்றும் தரப்படுத்தல்கள் என்பவற்றை மேற்கொள்ள முடியாதென தெரிவிக்கப்பட்டுள்ளது. அதன் பிரகாரம், 2013 ஆம் வருடம் வரையிலான இலங்கை மகாவலி அதிகார சபையின் ஊழியர்கள் எண்ணிக்கையின் அடிப்படையில் ஆட்சேர்ப்பு நடைமுறைக்கு ஒப்புதல் பெறப்பட்டிருந்த போதிலும், முகாமைத்துவ சேவைகள் திணைக்களத்தின் இல. DMS/G2/15/02(TEM) மற்றும் 31.10.2013 தேதியிட்ட கடிதத்தின் மூலம் உரிய படிவங்களை பயன்படுத்தி, மீண்டும் ஆட்சேர்ப்பு நடைமுறைக்கு ஒப்புதலை பெற்றுக் கொள்ளுமாறு கேட்டுக் கொள்ளப்பட்டிருந்தது.

அரசாங்க நிர்வாக சுற்றறிக்கை இல. 25/2014 மற்றும் 25 / 2014(1) என்பவற்றின் பிரகாரம் இலங்கை மகாவலி அதிகார சபையின் முகாமைத்துவ உதவியாளர் (தொழில்நுட்பமல்லாத) சேவைப் பிரிவு (MA 1-2) தொடக்கம் ஆரம்பத் திறன் சாராத சேவைப் பிரிவு வரையிலான (PL-1) பிரிவுகளில் தொடர்ச்சியாக 180 நாட்கள் திருப்திகரமான பணியினை பூர்த்தி செய்திருக்கும் ஊழியர்களுக்கு நிரந்தர நியமனங்கள் வழங்கப்பட்டன. சம்பந்தப்பட்ட ஊழியர் எண்ணிக்கைக்கு முகாமைத்துவ சேவைகள் திணைக்களத்திலிருந்து ஒப்புதலை பெற்றுக் கொள்ளுமாறு தெரிவிக்கப்பட்டிருப்பதுடன், அது தொடர்பான வேண்டுகோள் கடிதம் அனுப்பி வைக்கப்பட்ட பின்னர், அக்கடிதம் கிடைத்ததாக முகாமைத்துவ சேவைகள் திணைக்களம் தெரிவித்துள்ளது. 97 சாரதிகள், 68 பார வாகன இயக்குபவர்கள் மற்றும் 13 அலுவலக பணி உதவியாளர்கள் ஆகியோர் நிரந்தர சேவையில் சேர்த்துக் கொள்ளப்பட்டனர். அதன் பிரகாரம், இந்தப் பதவிகள் தொடர்பாக இலங்கை மகாவலி அதிகார சபையின் தற்பொழுது ஒப்புதல் வழங்கப்பட்டிருக்கும் ஊழியர் எண்ணிக்கை தொடர்பாக நிலவி வந்த வெற்றிடங்களுக்கு ஆட்சேர்ப்புக்கள் செய்யப்பட்டிருந்தன.

பழைய ஊழியர் எண்ணிக்கையின் பிரகாரம் பாதுகாப்பு ஊழியர்கள் தொடர்பாக 762 பதவிகளுக்கு ஒப்புதல் கிடைத்திருந்த போதிலும், புதிய ஊழியர் எண்ணிக்கையின் பிரகாரம் இது தொடர்பாக ஒப்புதல் அளிக்கப்பட்டிருந்த பதவிகளின் எண்ணிக்கை 450 ஆகும். இந்த நிலையில், பழைய ஊழியர் எண்ணிக்கையின் பிரகாரம் ஆட்சேர்ப்பு செய்யப்பட்ட ஊழியர்கள் தற்பொழுது சேவையில் அமர்த்தப்பட்டுள்ளார்கள். அதன் காரணமாக இந்த பதவியில் மிகை எண்ணிக்கை காட்டப்படுகின்றது. எவ்வாறிருப்பினும், மகாவலி அதிகார சபையின் தற்போதைய கருத்திட்டங்களை கருத்தில் எடுத்ததனையடுத்து பாதுகாப்பு ஊழியர்களின் எண்ணிக்கையை 450 இலிருந்து 650 வரையில் அதிகரித்து, அதற்கு ஒப்புதலை பெற்றுத் தருவதற்கு முகாமைத்துவ சேவைகள் திணைக்களம் பரிசீலனை செய்து வருகின்றது என்ற விடயத்தை தெரிவித்துக் கொள்ள விரும்புகின்றேன்.

மேலும், முகாமைத்துவ சேவைகள் திணைக்களம் 22.08.2011 தேதியிட்ட கடிதத்தின் மூலம் வழங்கியிருக்கும் அறிவுறுத்தல்களின் பிரகாரம், அலுவலக அலுவல் உதவியாளர் பதவிக்கு பின்வரும் பிரிவினர் அனைவரையும் உள்ளீர்த்து கொள்ளவுள்ளது:

01. அலுவலக அலுவல் உதவியாளர்
02. தொழிலாளர்
03. காவலாளர்

04. மின் தூக்கி செயற்பாட்டாளர்
05. செய்தி அறிவிப்பவர்
06. புத்தகம் கட்டுபவர்
07. அலுவலக உபகரணங்களை இயக்குபவர்

அதன் காரணமாக பழைய ஊழியர் எண்ணிக்கையின் பிரகாரம் மேலே குறிப்பிடப்பட்ட பதவிகளுக்கான ஊழியர்கள் எண்ணிக்கைக்கு புறம்பான விதத்தில் ஒப்புதல் வழங்கப்பட்டிருந்தது. தற்போதைய ஒப்புதலளிக்கப்பட்டிருக்கும் ஊழியர் எண்ணிக்கையின் பிரகாரம், 452 அலுவலக அலுவல் உதவியாளர் பதவிகள் இருந்து வருகின்றன. அதன் மிகை ஊழியர்கள் ஒப்புதலளிக்கப்பட்டிருந்த பழைய ஊழியர்களின் பிரகாரம் ஆட்சேர்ப்பு சேர்க்கப்பட்ட ஊழியர்களாக இருந்து வருகின்றார்கள்.

5. கணக்கீட்டு நடவடிக்கைகள் மற்றும் நல்லாட்சி

5.1 நிதிசார் அறிக்கைகளின் சமர்ப்பணம்

ஏற்று கொள்கின்றேன்.

2015 ஆம் வருடத்தின் போது நிலையான சொத்துக்கள் தொடர்பாக மீள் மதிப்பீடு மீள் மதிப்பீடு மேற்கொள்ளப்பட்ட காரணத்தினால் ஒரு தாமதம் ஏற்பட்டிருந்தது.

5.2 தொகுதி திட்டம்

5.3 செயல் திட்டம்

2014 ஆம் வருடத்தின் இறுதிப் பகுதியில் தேசிய தேர்தல் ஒன்றை நடத்துவதற்காக முன்னெடுக்கப்பட்ட ஆயத்தங்கள் மற்றும் 2015 ஆம் ஆண்டு ஜனவரி மாதத்தின் முதல் வாரத்தின் ஜனாதிபதி தேர்தல் நடத்தப்பட்டமை என்பவற்றுடன் இணைந்த விதத்தில் நிறுவனத்தின் கட்டமைப்பில் ஏற்பட்ட மாற்றங்களின் விளைவாக 2015 ஆம் ஆண்டு செயல்திட்டத்திற்கென பணிப்பாளர் சபையின் ஒப்புதலை பெற்றுக் கொள்ள முடியாது போய் விட்டது.

2014 ஆம் ஆண்டின் இறுதியில் மகிந்த சிந்தனையின் அடிப்படையில் தயாரிக்கப்பட்ட 2015 ஆம் வருடம் தொடர்பான செயல்திட்டம் புதிய அரசாங்கத்தின் 100 நாள் நிகழ்ச்சித்திட்டம் மற்றும் 5 அம்ச திட்டம் என்பவற்றின் அடிப்படையில் அவ்வப்பொழுது திருத்தியமைக்கப்பட்டது.

அதே போல 2015 ஆம் வருடத்தின் இரண்டாவது காலாண்டு வரையில் திறைசேரியிலிருந்து கிடைக்க வேண்டிய நிதியளிப்புக்கள் போதியளவில் கிடைக்காதிருந்த காரணத்தினாலும், 2015 ஆகஸ்ட் மாதம் இடம்பெற்ற பொதுத் தேர்தலின் பின்னர் இலங்கை மகாவலி அதிகார சபையின் பணிப்பாளர் சபை மற்றும் அமைச்சு என்பன மாற்றமடைந்த காரணத்தினாலும் 2015 ஆம் வருடம் தொடர்பான ஆரம்ப செயல்திட்டம் மேலும் திருத்தியமைக்கப்பட்டது.

எவ்வாறிருப்பினும், திருத்தப்பட்ட 2015 ஆம் ஆண்டின் செயல்திட்டம் நிதியாண்டு முடிவடைவதற்கு முன்னர் தயாரிக்கப்பட்டிருந்ததுடன், அது தொடர்பான செயலாற்றுகை அறிக்கை 2016 பெப்ரவரி மாதத்தில் தயாரிக்கப்பட்டு, அதன் பிரதி அரசாங்க கணக்காய்வுப் பிரிவுக்கு அனுப்பி வைக்கப்பட்டிருந்தது.

எவ்வாறிருப்பினும், திருத்தப்பட்ட 2015 ஆம் ஆண்டின் செயல்திட்டத்திற்கு கீழ் பணிப்பாளர் சபையின் ஒப்புதலை பெற்றுக் கொள்ள முடியாது போய் விட்டது. எனினும், 30.06.2016 இல் அதற்கு பணிப்பாளர் சபையின் ஒப்புதல் பெற்றுக் கொள்ளப்பட்டது. எனவே, 2015 ஆம் ஆண்டு தொடர்பான திருத்தப்பட்ட செயல்திட்டம். 2015ஆம் ஆண்டின் செயலாற்றுகையின் அடிப்படையில் தயாரிக்கப்பட்டிருக்கவில்லை என்ற விடயம் இங்கு வலியுறுத்தப்படுவதுடன், அந்த வருடத்தில் முன்னேற்றம் 92% ஆக இருந்து வந்துள்ளது என்பதனை நினைவுபடுகிறேன். எனினும், 2016 ஆண்டின் செயலாற்றுகையின் பிரகாரம் திருத்தப்பட்ட செயல்திட்டம் தயாரிக்கப்பட்டிருந்தால், அந்த வருடத்தின் முன்னேற்றம் 100% ஆக இருந்திருக்க வேண்டும் என்ற விடயத்தை மேலும் சுட்டிக் காட்ட விரும்புகின்றேன்.

5.4 உள்ளக கணக்காய்வு

அ) தற்பொழுது பணிப்பாளர் (உள்ளக கணக்காய்வு) தொடர்பாக கடமை பொறுப்புக்களை மேற்கொள்வதற்கு பதில் அடிப்படையில் உத்தியோகத்தர் ஒருவர் நியமனம் செய்யப்பட்டுள்ளார்.

ஆ) இலங்கை மகாவலி அதிகார சபை 1979 ஆம் ஆண்டில் ஆரம்பிக்கப்பட்டதுடன், 30 வருட காலத்தில் பூர்த்தி செய்வதற்கென திட்டமிடப்பட்டிருந்த மகாவலி திட்டத்தை 06 வருட காலத்திற்குள் துரிதமாக பூர்த்தி செய்வதற்கு பின்னர் திட்டமிடப்பட்டது. இந்த அடிப்படையிலேயே கால பிரிவில் சம்பந்தப்பட்ட ஊழியர் எண்ணிக்கைக்கு ஒப்புதல் வழங்கப்பட்டிருந்தது. சம்பந்தப்பட்ட நடவடிக்கைகளை நிறைவேற்றிய பின்னர் 30.04.1984 இல் மீளமைப்பு நடவடிக்கைகள் ஆரம்பிக்கப்பட்டிருந்ததுடன், 22.08.2011 இல் அது தொடர்பான ஊழியர் எண்ணிக்கைக்கு முகாமைத்துவ சேவைகள் திணைக்களம் ஒப்புதல் வழங்கியிருந்தது. அதன் பிரகாரம், அனைத்து சேவைப் பிரிவுகளிலும் உள்ள அதிகாரிகள் /ஊழியர்கள் ஆகியோரின் எண்ணிக்கை இலங்கை மகாவலி அதிகார சபையின் நோக்கு மற்றும் பணி என்பவற்றின் பிரகாரம் திருத்தியமைக்கப்பட்டுள்ளது என்ற விடயத்தை தெரிவித்துக் கொள்கின்றேன்.

அதன் பிரகாரம், உள்ளக கணக்காய்வு பிரிவின் பதவி வெற்றிடங்களை நிரப்புவதற்கென இப்பொழுது நடவடிக்கை எடுக்கப்பட்டு வருகின்றது. மேலும், ஏனைய பதவி வெற்றிடங்களை நிரப்புவதற்கு எதிர்காலத்தில் விண்ணப்பங்கள் கோரப்படவுள்ளன.

மகாவலி அதிகார சபை புதிதாக பெருந்தொகையான அபிவிருத்திக் கருத்திட்டங்களை ஆரம்பித்திருக்கும் காரணத்தினால் அவற்றுக்கு பொருத்தமான விதத்தில் அதிகார சபையின் நிறுவனக் கட்டமைப்பை மறுசீரமைப்புச் செய்யுமாறு விடயத்திற்கு பொறுப்பான அமைச்சரிடமிருந்து அறிவுறுத்தல்கள் கிடைத்துள்ளன. அந்த அறிவுறுத்தல்களின் பிரகாரம் இலங்கை அபிவிருத்தி நிர்வாக நிறுவனத்திடம் இப்பொழுது இப்பணிகள் ஒப்படைக்கப்பட்டுள்ளன. அதன் பிரகாரம் இப்பொழுது சம்பந்தப்பட்ட பணிகள் ஆரம்பிக்கப்பட்டிருக்கும் நிலையில், உள்ளக கணக்காய்வு பிரிவு

தொடர்பான ஊழியர்கள் குறித்து ஒரு முடிவை எடுப்பதற்கு வாய்ப்புக் கிடைக்கும்.

5.5 வரவு செலவுத்திட்ட கட்டுப்பாடு

- அ) ஒரு தாமதம் ஏற்பட்டுள்ளது என்பதனை ஏற்றுக்கொள்கின்றேன்.
- ஆ) ஏற்றுக் கொள்கின்றேன்.

விசேடமாக 2017 ஆம் ஆண்டு தொடக்கம் வரவு செலவுத்திட்டத்தை ஒரு கட்டுப்பாட்டு கருவியாக பயன்படுத்திக் கொள்ளும் முறை தொடர்பாக விசேட கவனம் செலுத்தப்பட்டுள்ளது.

5.6 தீர்த்து வைக்கப்படாத கணக்காய்வு விடயங்கள்

- அ) இலங்கை மகாவலி அதிகார சபையினால் நிர்வகிக்கப்பட்டு, பராமரிக்கப்பட்டு வரும் பிரதான நீர்த்தேக்கங்களிலிருந்து மின்சாரத்தை உற்பத்தி செய்வதற்கான நீரை இலங்கை மின்சார சபை பெற்றுக் கொள்கின்றது. இந்த விடயம் இலங்கை மகாவலி அதிகார சபையின் ஆரம்ப காலம் தொடக்கம் கலந்துரையாடப்பட்டு வரும் ஒரு விடயமாகும். இரு அமைச்சுக்களுக்குப் பொறுப்பான அமைச்சர்களுக்கிடாக இது தொடர்பாக ஒரு கொள்கை முடிவு மேற்கொள்ளப்பட வேண்டிய நிலையில், இலங்கை மின்சார சபை வழங்கும் மின்சாரம் தொடர்பாக கட்டணப் பட்டியல்களை சமர்ப்பிக்கும் பொழுது மின்சார நுகர்வாளர் என்ற முறையில் அந்தக் கட்டணப் பட்டியலுக்குரிய கொடுப்பனவுகளை மேற்கொள்வது எமது பொறுப்பாக இருந்து வருகிறது. மின்சாரத்தை உற்பத்தி செய்வதற்கென வழங்கப்படும் நீர் தொடர்பாக ஒரு தொகையை பெற்றுக் கொள்வதற்கு முயற்சித்து, அந்தத் தொகை கிடைத்தாலும் கூட அது திரண்ட நிதியத்திலேயே வரவு வைக்கப்படும். இலங்கை மகாவலி அதிகார சபையின் செலவுகளுக்கென (சம்பள கொடுப்பனவுகளுக்கு மட்டும்) பொது திறைசேரியிலிருந்து நிதிகள் பெற்றுக் கொள்ளப்படுவதனால் மின்சாரம் தொடர்பான ஒரு கட்டணத்தை அறவிட வேண்டிய தேவை இருந்து வரவில்லை என்ற ஒரு கருத்து நிலவி வருகின்றது.
 - ஆ) மகாவலி நீர்த்தேக்கங்களின் பாதுகாக்கப்பட்ட பிரதேசங்களில் அத்துமீறிக் குடியேறியிருப்பவர்களை வெளியேற்றுவதற்கென அரசு காணிகளை மீள பெற்றுக் கொள்ளும் சட்டத்தின் கீழ் வழக்குகளை தாக்கல் செய்வதற்கு நடவடிக்கை எடுக்கப்பட்டுள்ளது. அதன் பிரகாரம், அத்துமீறிக் குடியேறியிருக்கும் 142 நபர்கள் தொடர்பாக வெளியேற்ற அறிவித்தல்கள் வெளியிடப்பட்டிருப்பதுடன், அவர்களில் 56 நபர்கள் தொடர்பாக நீதிமன்ற நடவடிக்கைகள் மேற்கொள்ளப்பட்டு வருகின்றன.
 - இ) ஏற்றுக் கொள்கின்றேன்.
- ஒரு தவறு இடம்பெற்றுள்ளது. எதிர்காலத்தில் உரிய நடவடிக்கைகள் மேற்கொள்வதற்கு குறித்துக் கொண்டுள்ளேன்.
- ஈ) சட்டபூர்வமான ஆவணமொன்றில்லாமல் அரசு காணிகளை அனுபவித்து வரும் நபர்களை காணி கச்சேரிகளுக்கு அழைத்து, அவர்களுடைய தகைமைகளை பரிசீலனை செய்து, அவர்களுக்கு சட்டபூர்வமாக காணிகளை வழங்கும் செயற்பாடு இப்பொழுது இடம்பெற்று வருகின்றது. அந்த அடிப்படையில் 31.10.2016 இல்

காணி கச்சேரிகள் மூலம் தெரிவு செய்யப்பட்ட ஆட்கள்
தொடர்பான விபரங்கள் கீழே தரப்பட்டுள்ளன.

சட்டம்	ஆட்களின் எண்ணிக்கை
காணி அபிவிருத்தி கட்டளைச் சட்டம்	8839
அரசு காணிகள் கட்டளைச் சட்டம்	929
மொத்தம்	9768

6. தொகுதிகள் மற்றும் கட்டுப்பாடு

தொகுதிகள் மற்றும் கட்டுப்பாடு என்பவற்றில் காணப்படும் பலவீனங்களை தவிர்த்துக் கொள்வதற்கென அது தொடர்பாக செயற்பட வேண்டிய பிரிவுகள் குறித்து விசேடமாக கவனம் செலுத்தி, நடவடிக்கை எடுப்பதற்கு ஏற்பாடுகளை மேற்கொண்டு வருகின்றேன்.



எஸ்.எம்.கோட்டாபய ஜயரத்ன
பணிப்பாளர் நாயகம்
இலங்கை மகாவலி அதிகார சபை

இலங்கை மகாவலி அதிகார சபை

செயலாற்றுகை- 2015 மற்றும் முதலீட்டுத் திட்டம் - 2016

மகாவலி அபிவிருத்தி நிகழ்ச்சித் திட்டம் நாட்டின் நீர்ப்பாசனம், விவசாயம் மற்றும் கிராமிய அபிவிருத்தி ஆகிய துறைகளுக்கு கடந்த 4 தசாப்த காலத்தின் போது கணிசமானவிலான பங்களிப்பினை வழங்கி வந்துள்ளது. தற்பொழுது அதன் பணிகள் பெருமளவுக்கு தேசிய கொள்கை அபிவிருத்திச் சட்டகத்தில் எடுத்துக் காட்டப்பட்டிருக்கும் அபிவிருத்தி இலக்குகளை நோக்கியே முக்கியமாக நெறிப்படுத்தப்பட்டுள்ளன.

இலங்கை மகாவலி அதிகார சபை பாரிய நீர்த் தேக்கங்கள் மற்றும் நிர்மாணிக்கப்பட்டிருக்கும் ஏனைய நீர்ப்பாசனக் கட்டமைப்புக்கள் என்பவற்றை இயக்குதல் மற்றும் பராமரித்தல் ஆகிய பணிகளுக்கு உயர் முன்னுரிமை அளித்து வந்துள்ளது. அதே வேளையில், மகாவலிப் பிரதேசங்களின் விவசாய உற்பத்தி, பிராந்திய பொருளாதார மற்றும் சமூக அபிவிருத்தி என்பவற்றை மேம்படுத்துவதற்கும், மகாவலி பெருந்திட்டத்தின் கீழ் இதுவரையில் நிறைவேற்றப்படாதிருந்து வந்த வேலைகளைத் துரிதப்படுத்துவதற்கும் அதில் செயற்பட்டு வந்துள்ளது. உலர் வலயத்துக்கு மட்டும் அத்தியாவசியமாகத் தேவைப்படும் நீர்ப்பாசன நீரைப் பெற்றுக் கொள்ளும் நோக்கில் இப்பணிகள் முன்னெடுக்கப்பட்டு வருகின்றன.

தேசிய நீர்ப்பாசனக் கொள்கையின் பிரகாரம் 5 குறிக்கோள்களைச் சாதித்துக் கொள்வதற்கு எதிர்பார்க்கப்படுகின்றது. அவையாவன: (1) நீர் வளங்கள் அபிவிருத்தி மற்றும் முகாமைத்துவம் (2) நீர்ப்பாசனக் கட்டமைப்புக்களை விருத்தி செய்தல் மற்றும் நவீனமயமாக்குதல் (3) நீரேந்து பரப்புக்களின் முகாமைத்துவம் (4) நிறுவன ரீதியான சீர்திருத்தங்கள் மற்றும் (5) ஆராய்ச்சி மற்றும் அபிவிருத்தி. இலங்கை மகாவலி அதிகார சபை இந்தக் கொள்கை நெறிப்படுத்தலுக்கு இசைவான விதத்தில் நீர் மற்றும் உணவுப் பாதுகாப்பு என்பன உயரளவில் பலவீனமான நிலைகளைக் கொண்டிருப்பதாக அறியப்பட்டிருக்கும் பிராந்தியங்களை அபிவிருத்தி செய்யும் விடயத்திலும், கடந்த 3 தசாப்த காலமாக இடம்பெற்று வந்த மோதல் நிலைமைகளின் விளைவாக அபிவிருத்தி முன்முயற்சிகள் இடையூறுகளை எதிர்கொண்டிருந்த வடக்கு மற்றும் கிழக்கு மாகாணங்கள் தொடர்பாகவும் கவனம் செலுத்த வேண்டியுள்ளது. மேலும், வடமத்திய மாகாணக் கால்வாய், மாதுறு ஓய வலது கரை, காலிங்க நுவர - அங்கமடில்ல நீரேற்றத் திட்டம் என்பன தொடர்பான திட்டமிடல் மற்றும் வடிவமைப்பு செயற்பாடுகள் இப்பொழுது முன்னெடுக்கப்பட்டு வருகின்றன. அதேபோல மொறகஹகந்த /களுகங்கை அபிவிருத்திக் கருத்திட்டம், உமா ஓய அபிவிருத்திக் கருத்திட்டம், வெலிஓய அபிவிருத்திக் கருத்திட்டம், முறைமை L, நிதிமாலியத்த ஒருங்கிணைந்த அபிவிருத்திக் கருத்திட்டம், மகாவலி ஒருங்கிணைந்த கருத்திட்டம் மற்றும் முறைமை B மாதுறு ஓய வலது கரை அபிவிருத்தி என்பன தொடர்பான பணிகள் இப்பொழுது அமுல் செய்யப்பட்டு வருகின்றன. இத்திட்டங்கள் நாட்டின் விவசாயம் மற்றும் உணவுப் பாதுகாப்பு ஆகிய துறைகளைப் பொறுத்தவரையில் கணிசமானவிலான பயன்களை வழங்கி வரும் அதே வேளையில், பெருந்தொகையான கிராமிய சமூகத்தினருக்கு நிலைத்திருக்கக் கூடிய வேலைவாய்ப்புக்களை உறுதிப்படுத்துகின்றன.

பல்நோக்கு மகாவலி அபிவிருத்தி நிகழ்ச்சித்திட்டம் ஓரளவுக்குப் பூர்த்தி செய்யப்பட்டிருந்த போதிலும், அதன் பயன்கள் ஏற்கனவே ஒன்றுதிரட்டப்பட்டிருப்பதுடன், தேசிய செழிப்பு நிலையை நோக்கி நாட்டை முன்னகர்த்தி வருகின்றன. அது முறையான ஒழுங்கிலான நீர்ப்பாசன முகாமைத்துவம், நன்கு அங்கீகரிக்கப்பட்டிருக்கும் விவசாய விஸ்தரிப்புச் சேவைகள், வினைதிறன் மேம்பாடு மற்றும் தேசிய மின் தொகுப்புக்கு நீர்மின் உற்பத்திக்கூடாக பாரியளவிலான பயன்களை வழங்குதல் என்பவற்றினடிப்படையில் நாட்டின் உணவுற்பத்திக்கு கணிசமான பங்களிப்பை மேற்கொண்டு வருகின்றது. கிராமிய உட்கட்டமைப்பு அபிவிருத்தியும் மகாவலி

அபிவிருத்தி நிகழ்ச்சித்திட்டத்துக்கூடாக முன்னெடுக்கப்பட்டு வரும் ஒரு முதன்மையான செயற்பாடாக இருந்து வருகின்றது. ஏனெனில் நாட்டின் கிராமப் பிரதேசங்களில் நிலைபேறான அடிப்படையில் வளங்களை ஒன்று திரட்டும் செயற்பாடு சமநிலையிலான பிராந்திய அபிவிருத்தியை சாதித்துக் கொள்வதற்கான ஒரு தேவையாக இருந்து வருகின்றது. இந்தத் தேசிய நிகழ்ச்சித் திட்டம் புதிய வருமான மார்க்கங்களைத் திறந்து விடுவதற்கூடாக கிராமியக் குடும்பங்களின் வருமானங்களில் கணிசமான அளவிலான வளர்ச்சியை உறுதிப்படுத்துவதன் மூலமும் எமது உலர் வலயத்தைச் சேர்ந்த கிராமிய சமூகத்தினரின் தொழில்முனைவு ஆற்றலைப் பலப்படுத்துவதன் மூலமும் அதன் நம்பகத்தன்மையை கட்டியெழுப்பிக் கொண்டுள்ளது. இந்த நிகழ்ச்சித்திட்டத்தின் கீழ் உத்தேசிக்கப்பட்டிருக்கும் கருத்திட்டங்கள் இப்பொழுது மகாவலி ஆற்றினதும், அதனுடன் இணைந்த ஆற்று வடிநிலங்களினதும் இதுவரை பயன்படுத்தப்படாதிருந்த நீராதாரங்களைப் பயன்படுத்திக் கொள்ளும் விடயத்தில் கவனம் செலுத்தி வருகின்றன.

மகாவலி அபிவிருத்தி நிகழ்ச்சித்திட்டம் மகாவலிப் பெருந்திட்டத்தில் எடுத்து விளக்கப்பட்டிருக்கம் 13 மகாவலிப் பிராந்தியங்களில் விவசாயத்துக்கென 365,000 ஹெக்டேயார் நிலப்பரப்பினை அபிவிருத்தி செய்வதனை நோக்கமாகக் கொண்டிருந்தது. அது நீர்மின் உற்பத்தி நிலையங்களுடன் இணைந்த விதத்தில் பெரும் எண்ணிக்கையிலான நீர்த்தேக்கங்களை நிர்மாணித்தல், நீர்ப்பாசன வலையமைப்பொன்றின் உருவாக்கம், தேவையான சமூக, பொருளாதார உட்கட்டமைப்பு வசதிகளுடன் இணைந்த விதத்தில் விவசாய, காணி அபிவிருத்தி மற்றும் குடியிருப்பு என்பவற்றுக்கென காணிகளைத் திறந்து விடுதல் என்பவற்றையும் உள்ளடக்குகின்றது. இந்த உத்தேச அபிவிருத்தி உலர் வலயத்தின் 58 சதவீதமான நிலப்பரப்பில் வியாபித்திருப்பதுடன், தேசிய நீர்மின் உற்பத்திக்கு கணிசமானளவிலான ஒரு பங்களிப்பை வழங்கி வருகின்றது.

விவசாயத் திணைக்களத்தின் தரவுகளின் பிரகாரம் இலங்கை மகாவலி அதிகார சபை நாட்டின் விவசாய உற்பத்தி மற்றும் அபிவிருத்தி என்பவற்றில் முனைப்பான ஒரு பங்களிப்பை வழங்கி வருகின்றது. அதே வேளையில், அது 2015 ஆம் வருடத்தின் போது நாட்டின் நெல்லுற்பத்தியில் 22 சதவீதத்தையும், சோயா அவரை உற்பத்தியில் 81 சதவீதத்தையும், பயறு உற்பத்தியில் 7 சதவீதத்தையும் மிளகாய் உற்பத்தியில் 19 சதவீதத்தையும் பங்களிப்புச் செய்திருந்தது.

1. 2015 ஆம் ஆண்டில் முன்னெடுக்கப்பட்ட அபிவிருத்திச் செயற்பாடுகள்

1.1. ஒட்டு மொத்த நிதிசார் முன்னேற்றம்

2015 ஆம் ஆண்டுக்கான (திருத்தப்பட்ட) மொத்த மூலதன வரவு செலவுத் திட்டம் ரூ. 28,281.64 மில்லியனாகும். இத்தொகை மகாவலி அபிவிருத்தி விசேட கொடை வழங்குனரால் நிதிப்படுத்தப்படும் கருத்திட்டங்கள் என்பவற்றையும் உள்ளடக்குகின்றது. 2015 ஆம் ஆண்டின் போது இடம்பெற்ற நிதிசார் முன்னேற்றம் கீழே தரப்பட்டுள்ளது.

விபரணம்	வரவு செலவுத் திட்ட ஒதுக்கு	விடுவிக்கப்பட்ட தொகை (டிசம்பர் 2015 முடிவு வரையில்)	செலவு (டிசம்பர் 2015 முடிவு வரையில்)
மகாவலி கருத்திட்டங்கள்	27,406.64	21,921.29	21,701.71
மகாவலி ஒருங்கிணைந்த கருத்திட்டம்	500.00	475.00	424.86
வலயம் B மாதாறு ஓய வலதுகரை அபிவிருத்திக் கருத்திட்டம்	235.00	271.00	223.07
நிதிமாலியத்த ஒருங்கிணைந்த அபிவிருத்திக் கருத்திட்டம்	140.00	140.00	129.41
வெலி ஓய ஒருங்கிணைந்த அபிவிருத்திக் கருத்திட்டம் - வலயம் L	440.00	440.00	439.88
கெற்றம்பே மகாவலி ஆற்றங்கரையை பாதுகாப்பதற்கான பொறிமுறை ஒன்றின் அமுலாக்கம்	60.00	60.00	53.20
அவசரகால உட்கட்டமைப்பு புனருத்தாரண வேலைகளை உள்ளடக்கிய விதத்தில் பாரிய மற்றும் நடுத்தர நீர்ப்பாசனத் திட்டங்களின் புனருத்தாரணம்	150.00	145.00	91.07
*மொறுகறுகந்த களுக்க அபிவிருத்தி கருத்திட்டம்	11,000.	10,757.25	10,707.19
*அணைக்கட்டுப் பாதுகாப்பு மற்றும் நீர்வளங்கள் திட்டத்துக்கான மேலதிக நிதிப்படுத்தல்	955.00	869.93	869.93
*உமா ஓய பல்நோக்கு அபிவிருத்திக் கருத்திட்டம்	13,334.64	8,173.11	8,173.11
**காலநிலைக்குத் தாக்குப் பிடிக்கக்கூடிய விருத்தி கருத்திட்டம் (மகாவலிப் பாகம்)	592.00	590.00	590.00
நிர்வாகம் மற்றும் பராமரிப்பு	875.00	825.00	854.66
மொத்தம்	28,281.64	22,746.29	22,556.37

*இக்கருத்திட்டங்கள் மகாவலி அபிவிருத்திப் பிரதேசத்தில் அமுல் செய்யப்பட்டு வருவதுடன், மகாவலி அபிவிருத்தி மற்றும் சுற்றாடல் அமைச்சின் நேரடிக் கண்காணிப்பின் கீழ் செயற்பட்டு வருகின்றன. பூர்த்தியடைந்த பின்னர் இக்கருத்திட்டங்கள் அனைத்தும் இலங்கை மகாவலி அதிகார சபையிடம் கையளிக்கப்படும்.

**இக்கருத்திட்டம் நேரடியாக நீர்ப்பாசன மற்றும் நீர்வளங்கள் முகாமைத்துவ அமைச்சின் கீழ் அமுல் செய்யப்பட்டு வருவதுடன், மகாவலிப் பிரதேசங்களில் அதன் ஒரு பாகம் அமுல் செய்யப்பட்டு வருகின்றது.

1.2. மகாவலிக் கருத்திட்டங்கள்

1.2.1. மகாவலி ஒருங்கிணைந்த கருத்திட்டம்

மாதூறு ஓய இடது கரைப் பிரதேசத்தில் குடியமர்த்தப்பட்டிருக்கும் கிராமியச் சமூகங்களின் வருமான மட்டங்களை, அவர்களுடைய விவசாய நடவடிக்கைகளுக்கு நீர் விநியோகத்தை உறுதிப்படுத்துவதற்கூடாக அதிகரிக்கும் குறிக்கோளுடன் மகாவலி ஒருங்கிணைந்த கருத்திட்டம் 2007 ஆம் ஆண்டில் துவக்கி வைக்கப்பட்டது. இக்கருத்திட்ட செயற்பாடுகள் பின்வருவனவற்றையும் உள்ளடக்குகின்றன: (அ) இடது கரைப் பிரதேசத்தில் நீர் முகாமைத்துவத்தை விருத்தி செய்வதற்கென 1982 – 1986 காலப் பிரிவின் போது நிர்மாணிக்கப்பட்ட நீர்ப்பாசன வலையமைப்பைப் புனருத்தாரணம் செய்தல்; இது 52 கீ. மீ நீளமான பிரதான கால்வாய்கள், 65 கீ. மீ நீளமான கிளைக் கால்வாய்கள், 459 கீ. மீ நீளமான விநியோகக் கால்வாய்கள், 138 கீ. மீ நீளமான வயல் கால்வாய்கள், 54 கீ. மீ நீளமான வடிகால் கால்வாய்கள் 80 கீ.மீ நீளமான பாதைகள் மற்றும் சிறு குளங்கள் என்பவற்றையும் உள்ளடக்குகின்றன. (ஆ) கிராமிய சுய உதவிக் கருத்திட்டத்தின் கீழ் நிர்மாணிக்கப்பட்டிருக்கும் தெரிவு செய்யப்பட்டிருக்கும் நீர் விநியோகத் திட்டங்களை விருத்தி செய்தல். (இ) விவசாய அபிவிருத்திக்கு ஆதரவளித்து, விவசாய அமைப்புக்களைப் பலப்படுத்துதல். (ஈ) பொருத்தமான சுற்றாடல் பாதுகாப்பு நிகழ்ச்சித் திட்டங்களை அமுல் செய்தல். கருத்திட்டத்தின் மதிப்பிடப்பட்ட மொத்த முதலீடு (திருத்தப்பட்ட) 4,910 மில்லியனாகும்.

2015 ஆம் ஆண்டுக்கான (திருத்தப்பட்ட) நிதி ஒதுக்கு ரூ. 500 மில்லியனாகும். இதில் ரூ. 424.85 மில்லியன் தொகை வருடத்தின் போது பயன்படுத்திக் கொள்ளப்பட்டிருந்தது. 5 கி.மீ மட்டம் விநியோகக் கால்வாய்கள், மற்றும் 6 விநியோகக் கால்வாய் கட்டமைப்புக்கள் என்பன 2015 ஆம் வருடத்தின் போது புனருத்தாரணம் செய்யப்பட்டிருந்தன. அதே வேளையில், 45.8 கீ.மீ நீளமான வயற் கால்வாய்களும், 38 கீ.மீ நீளமான வடிகால் கால்வாய்களும் புனரமைக்கப்பட்டு, பழுது பார்க்கப்பட்டன. விஜயபாபுர பிரிவில் மகாவலி கிராமியப் பயிற்சி நிலைய நீர் விநியோகத் திட்டத்தின் நிர்மாண வேலைகள் முழுவதும் பூர்த்தியடைந்துள்ளன. மேலும், இக்கருத்திட்டம் இவ்வருடத்தின் போது அறலகன்பில் பண்ணையின் அபிவிருத்திக்கெனவும் நிதியுதவிகளை வழங்கியிருந்தது.



ஒருங்கிணைந்த கருத்திட்டம்

1.2.2. வலயம் B மாதூறு ஓய அபிவிருத்திக் கருத்திட்டம்

மகாவலிதென்ன அலகு மற்றும் மல்வன்ன அலகு என்பன மகாவலி வலயம் B பிரதேசத்தில் சிங்ஹபுர பிரிவின் மேல் பகுதிக்குள் வருகின்றன. இப்பிரதேசம் பொலநறுவை மற்றும் மட்டக்களப்பு ஆகிய மாவட்டங்களில் அமைந்துள்ளது. இப்பிரதேசத்தில் இடம்பெற்ற உள்நாட்டு மோதல் நிலைமை காரணமாக இங்கு வசித்து வந்த பெரும்பாலான குடியேற்ற வாசிகள் உள்நாட்டில் இடம்பெயர் நேரிட்டது. அதன் விளைவாக சுமார் 1200 குடும்பங்கள் தமது சொந்த இடங்களுக்குத் திரும்பிச் சென்றன. நெருக்கடி நிலைமை முடிவுக்கு வந்த பின்னர் இப்பிரதேசத்தின் மீள்குடியேற்ற மற்றும் புனருத்தாரண வேலைகள் மீண்டும் ஒருமுறை 2014 ஆம் ஆண்டில் இந்த விசேட கருத்திட்டத்தின் கீழ் ஆரம்பித்து வைக்கப்பட்டன. சிங்ஹபுர பிரிவில் மகாவலிதென்ன மற்றும் மல்வன்ன அலகுகளைச் சேர்ந்த பிரதேசங்களில் 859 வீட்டுக் காணிகள் மற்றும் 859 நீர்ப்பாசனக் காணித் துண்டுகள் என்பவற்றை அபிவிருத்தி செய்வதற்கு உத்தேசிக்கப்பட்டுள்ளது. இந்தக் கருத்திட்டத்தின் முக்கியமான செயற்பாடுகள் பின்வருவனவற்றையும் உள்ளடக்குகின்றன: (அ) இடம்பெயர்ந்திருக்கும் 859 குடும்பங்களை சிங்ஹபுர பிரிவில் குடியேற்றுதல் மற்றும் குடியேற்றங்களை மீள ஸ்தாபித்தல், (ஆ) நீர்ப்பாசன விவசாய நோக்கத்துக்கென தற்பொழுது பயன்படுத்தப்படாதிருக்கும் 521 ஹெக்டெயலார் நிலப்பரப்பை அபிவிருத்தி செய்தல் மற்றும் வீட்டுக் காணிகளுக்கென 174 ஹெக்டெயலார் நிலப்பரப்பை அபிவிருத்தி செய்தல் (இ) மகாவலிதென்ன குளம் மற்றும் அதனுடன் சம்பந்தப்பட்ட நீர்ப்பாசனக் கால்வாய்களின் நிர்மாண வேலைகள். இந்தக் கருத்திட்டத்தின் மதிப்பிடப்பட்டிருக்கும் மொத்தச் செலவு ரூ. 935.49 மில்லியன் ஆகும்.

2015 ஆம் ஆண்டுக்கான (திருத்தப்பட்ட) நிதி ஒதுக்கு ரூ. 235 மில்லியன் ஆகும். இத்தொகையில் ரூ. 223.07 மில்லியன் பயன்படுத்திக்கொள்ளப்பட்டது. இவ்வருடத்தின் போது 3.62 கீ.மீ வடிகால் கால்வாய்கள் மற்றும் 2.9 கீ.மீ விநியோகக் கால்வாய்கள் என்பவற்றின் நிர்மாண வேலைகள் பூர்த்தியடைந்தன. 65 ஹெக்டெயலார் காட்டுப் பிரதேசம் துப்பரவு செய்யப்பட்டதுடன், நிலப்பிரதேசங்களை சமப்படுத்தும் பணியும் பூர்த்தியடைந்துள்ளது. மேலும், 15 கீ.மீ நீளமான பாதைகளின் நிர்மாண வேலைகளும் 4 பலநோக்குக் கட்டிடங்களின் நிர்மாண வேலைகளும் பூர்த்தியடைந்துள்ளன.



வலயம் B மாதறுடிய வலதுகரை அபிவிருத்தி

1.2.3 நிதிமாலியத்த ஒருங்கிணைந்த அபிவிருத்திக் கருத்திட்டம்

(தொகை மதிப்பு மற்றும் புள்ளி விபரத் திணைக்களத்தின் குடும்ப வருமானம் மற்றும் செலவின மதிப்பீட்டாய்வின் பிரகாரம்) நிதிமாலியத்த பிரதேச செயலகப் பிரிவு நாட்டின் மிகவும் ஒதுக்கப்பட்ட, வறிய பிரதேச செயலகப் பிரிவொன்றாக இனங்காணப்பட்டிருந்தது. எனவே, இப்பிரதேசம் தொடர்பாக 2012 ஆம் வருடத்தில் இலங்கை மகாவலி அதிகார சபையினால் ஓர் ஐந்தாண்டு முதலீட்டுத் திட்டம் தயாரிக்கப்பட்டது. இந்த முன்மொழிவின் பிரதான குறிக்கோள்கள் உள்கட்டமைப்பு வசதிகளை அபிவிருத்தி செய்தல் மற்றும் இலங்கை மகாவலி அதிகாரசபை குடியேற்றவாசிகளுக்கென விவசாயத்தை அடிப்படையாகக் கொண்ட உற்பத்தி மற்றும் நிலைபேறான வருமான மார்க்கங்களை உருவாக்கதல் என்பனவாகும். எனவே, இக்கருத்திட்டம் பிரதமமாக பின்வரும் விடயங்களில் கவனம் செலுத்துகின்றது: (அ) வர்த்தகப் பயிர் உற்பத்தியை அபிவிருத்தி செய்தல் (ஆ) கால்நடை அபிவிருத்தி (இ) தொழில்முனைவு அபிவிருத்தி. கருத்திட்டத்தின் மதிப்பீட்டப்பட்ட மொத்தச் செலவு ரூபா 1100 மில்லியனாகும்.

2015 ஆம் ஆண்டுக்கான திருத்தப்பட்ட நிதி ஒதுக்கு ரூ. 140 மில்லியனாக இருந்து வந்ததுடன், இவ்வருடத்தின் போது ரூ. 129.40 செலவிடப்பட்டிருந்தது. இக்கருத்திட்டம் இவ்வருடத்தின் போது 166 குடும்பங்களுக்கு பொதுச் சுகாதார வசதிகளை வழங்கியிருந்தது. அதற்குடாக சமூகத்தின் வாழ்க்கைத் தரத்தை அது மேம்படுத்தியிருந்தது. பொதுத்துறை உட்கட்டமைப்பு அபிவிருத்தியைப் பொறுத்தவரையில் 6.2 கீ.மீ நீளமான பாதைகள், 7 பொதுக்கட்டிடங்கள் (சனசமூக நிலையம், பாடசாலைக் கட்டிடம், மருத்துவ நிலையங்கள் மற்றும் ஊழியர்களுக்கான வதிவிடக் கட்டிடங்கள் போன்றவை) என்பன பூர்த்தி செய்யப்பட்டிருந்ததுடன், 3 நீர் விநியோகக் கருத்திட்டங்கள் நிர்மாணிக்கப்பட்டிருந்தன. இது தவிர 40 குடிநீர் கிணறுகள், 15 விவசாயக் கிணறுகள் என்பவற்றின் நிர்மாண வேலைகளும் 2015 ஆம் ஆண்டின் போது பூர்த்தி செய்யப்பட்டிருந்தன. இக்கருத்திட்டத்தின் கீழ் பல்வேறு தலைப்புக்களின் கீழ் 105 பயிற்சி நிகழ்ச்சித் திட்டங்கள் நடத்தப்பட்டன. கருத்திட்டப் பிரதேசத்தில் வாழ்ந்து வரும் 15000 க்கும் மேற்பட்ட மக்களின் திறன்களை அபிவிருத்தி செய்தற்கென இப்பயிற்சி மேற்கொள்ளப்பட்டது.



நிதிமாலியத்த ஒருங்கிணைந்த அபிவிருத்திக் கருத்திட்டம்

1.2.4 வெலிஓய ஒருங்கிணைந்த அபிவிருத்திக் கருத்திட்டம் - வலயம் L

இந்தக் கருத்திட்டம் மகாவலி L வலயத்தில் அபிவிருத்தி செயற்பாடுகளை அமுல் செய்வதில் கவனம் செலுத்தி வருகின்றது. இந்த வலயம் அநுராதபுரம், வவுனியா, திருகோணமலை மற்றும் முல்லைத்தீவு ஆகிய மாவட்டங்களைச் சேர்ந்த 62,000 ஹெக்டெயார் நிலப் பரப்பினை உள்ளடக்குகின்றது. இந்தக் கருத்திட்டப் பிரதேசம் 9 வலயங்களைக் கொண்டிருப்பதுடன், அவற்றில் வலயம் 4 மற்றும் 5 என்பன தொடர்பான வேலைகள் ஆரம்ப உள்கட்டமைப்பு அபிவிருத்தி செயற்பாடுகளுடன் இணைந்த விதத்தில் பூர்த்தி செய்யப்பட்டுள்ளன. அதே வேளையில், 1981 இல் 3100 குடும்பங்களும் குடியமர்த்தப்பட்டிருந்தன. எவ்வாறிருப்பினும், 1980களின் நடுப்பகுதி தொடக்கம் வடமாகாணம் எங்கிலும் நிலவி வந்த பாதுகாப்பற்ற நிலைமை

காரணமாக இக்கருத்திட்டப் பிரதேசத்தில் அபிவிருத்திச் செயன்முறையைத் தொடர்ந்து முன்னெடுக்க முடியவில்லை.

பயங்கரவாத நடவடிக்கைகள் காரணமாக கிராமியக் குளங்கள் நீர்ப்பாசனக் கட்டமைப்பு, பாதை வலையமைப்பு மற்றும் பொதுக் கட்டிடங்கள் போன்ற உள்கட்டமைப்பு வசதிகள் பாரியளவில் சேதங்களை எதிர்கொண்டன. குறிப்பாக, இது இப்பிரதேசத்தில் வாழ்ந்து வரும் குடும்பங்களின் வாழ்க்கையில் மிக மோசமான தாக்கத்தை எடுத்து வந்திருந்தது.

எனவே, இந்தக்கருத்திட்டம் பின்வரும் நோக்கத்துக்கென அறிமுகம் செய்து வைக்கப்பட்டிருந்தது: (அ) சுமார் 7000 குடும்பங்களை மீளக்குடியமர்த்துதல் மற்றும் (ஆ) ரூ. 3957 மில்லியன் மதிப்பிடப்பட்ட செலவுத் தொகையுடன் இப்பிரதேசத்தில் அமைந்திருக்கும் உட்கட்டமைப்பு வசதிகளை புனரமைத்தல்.

2015 ஆம் ஆண்டுக்கான (திருத்தப்பட்ட) நிதி ஒதுக்கு ரூ. 440 மில்லியனாக இருந்து வந்ததுடன், இதில் ரூ. 439.88 மில்லியன் தொகை இவ்வுருத்தின் போது பயன்படுத்தப்பட்டிருந்தது. 8 கீ.மீ நீளமான வயல் கால்வாய்கள் மற்றும் 7 கீ.மீ நீளமான விநயோகக் கால்வாய்கள் என்பவற்றின் நிர்மாண வேலைகளுக்கும், வீட்டுத் தோட்ட திட்டமிடல் நிகழ்ச்சித்திட்டத்துக்கும் இச்செலவுகள் மேற்கொள்ளப்பட்டிருந்தன. அதே வேளையில், வீட்டுத்தோட்ட நிகழ்ச்சித்திட்டமிடலின் கீழ் 30000 விதைப் பைகள் பகிர்நாளிக்கப்பட்டன. அது தவிர புதிய 10 விவசாயக் கிணறுகள் புனரமைக்கப்பட்டதுடன், 2103 கன மீற்றர் அணைக்கட்டுக்கள் மற்றும் குளங்கள் என்பன விருத்தி செய்யப்பட்டன. மேலும், 66 கன மீற்றர் நீளமான பாதைகள் மோட்டார் போக்குவரத்துக்கு உகந்த விதத்தில் விருத்தி செய்யப்பட்டதுடன், 10 கீ.மீ நீளமான பாதைகளுக்கு இவ்வுருத்தின் போது கல் பரப்பப்பட்டது.



வெலிஓய ஒருங்கிணைந்த கருத்திட்டம் - வலயம் L

1.2.5 கெற்றம்பே மகாவலி ஆற்றங்கரையைப் பாதுகாப்பதற்கான பொறிமுறை ஒன்றை அமுல் செய்தல்

மகாவலி ஆற்றங்கரையில் 15 மீற்றர் உயரமான 499 மீற்றர் நீளமான தாங்கு சுவர் ஒன்றை நிர்மாணிப்பதற்கென 2013 ஆம் ஆண்டில் இக்கருத்திட்டம் ஆரம்பித்து வைக்கப்பட்டது. விலங்கு உற்பத்தி சுகாதார திணைக்கள கட்டடத்திலிருந்து கெற்றம்பேயில் அமைந்திருக்கும் மகிந்த ராஜபக்ஷ தகவல் தொழில்நுட்ப நிலைய வளவு வரையில் இது அமைக்கப்பட்டது. குறிப்பாக, இப்பிரதேசத்தில் இடம்பெற்ற கடுமையான ஆற்று அரிப்புக் காரணமாகவே இத்திட்டத்தை மேற்கொள்ள வேண்டியிருந்தது. திட்டத்தின் மொத்த மதிப்பிடப்பட்ட செலவு (திருத்தப்பட்ட) ரூ. 698.97 மில்லியனாகும்.

2015 ஆம் வருடத்துக்கான (திருத்தப்பட்ட) நிதி ஒதுக்கீடு ரூ. 60 மில்லியனாக இருந்து வந்ததுடன், 2015 ஆம் வருடத்தின் போது இத்தொகையில் ரூ. 53.20 மில்லியன் செலவிடப்பட்டிருந்தது. உத்தேச தாங்கு சுவரின் 55 மீற்றர் பிரதேசத்தை நிர்மாணிப்பதற்கென இச்செலவுத் தொகை மேற்கொள்ளப்பட்டிருந்தது.



கெற்றம்பே மகாவலி ஆற்றங்கரையில் தாங்கு சுவர் நிர்மாணம்

1.2.6 அவசரகால உட்கட்டமைப்பு புனருத்தாரண வேலைகளை உள்ளடக்கிய விதத்தில் பாரிய மற்றும் நடுத்தர நீர்ப்பாசனத் திட்டங்களின் புனருத்தாரண வேலைகள்

2015 ஆம் ஆண்டில் ஆரம்பிக்கப்பட்ட இந்தக் கருத்திட்டம் பின்வருவன தொடர்பாக கவனம் செலுத்துகின்றது: (அ) பிரதான கட்டுமானங்கள் மற்றும் நீர்த் தேக்கங்கள் என்பவற்றின் பழுதுபார்ப்பு மற்றும் பராமரிப்பு (ஆ) நீர்ப்பாசன உட்கட்டமைப்பு வசதிகளின் புனருத்தாரணம் (இ) வலயங்கள் B, C, H, L, ஹூறுளுவெவ, உடவளவே ஆகியவற்றின் நீர்ப்பாசன விநியோகக் கால்வாய்களுக்கூடாகப் பாதைகளை நிர்மாணித்துப் புனரமைத்தல், பிரதான வேலைகள் மற்றும் பராமரிப்பு வேலைகளின் அலகுகள் தொடர்பான செயற்பாடுகள். இக்கருத்திட்டத்தின் மதிப்பிடப்பட்ட மொத்தச் செலவு ரூ. 825 மில்லியனாகும்.

2015 ஆம் ஆண்டுக்கான (திருத்தப்பட்ட) நிதி ஒதுக்கீடு 150 மில்லியனாக இருந்து வந்ததுடன், இதில் ரூ. 91.06 மில்லியன் தொகை செலவிடப்பட்டிருந்தது. இது 2015 ஆம் வருடத்தின் போது பூர்த்தி செய்யப்பட்ட 46 பகிர்மானக் கால்வாய்களின் பழுது பார்த்தல் மற்றும் புனருத்தாரணம் என்பவற்றுக்கும், ஹூறுளுவெவ வலயத்தில் 1.19 கீ.மீ நீளமான தாங்கு சுவர் ஒன்றின் நிர்மாண வேலைகளைப் பூர்த்தி செய்வதற்கும், உடவளவை கருத்திட்டத்தில் 22.53 கீ.மீ நீளமான தாங்கு சுவரின் நிர்மாணிப்புக்கும் செலவிடப்பட்டிருந்தது. மேலும், (கொத்மலை, விக்டோரியா, போவதன்ன, றந்தெனிகல – றந்தம்பே, மாதூலு மற்றும் பொல்கொல்ல ஆகிய) 6 நீர்த் தேக்கங்களின் பொதுவான பராமரிப்புச் செயற்றிட்டங்களும் இக்கருத்திட்டத்தின் கீழ் மேற்கொள்ளப்பட்டன.





எப்பாவல குளத்துக்கு ஏற்பட்ட சேதம்

1.3.1 பராமரிப்பு மற்றும் அபிவிருத்தி

இலங்கை மகாவலி அதிகார சபை 10,721 கீ.மீ நீர்ப்பாசன வலையமைப்பு, 333 பாரிய மற்றும் நடுத்தர நீர்த்தேக்கங்களை இயக்குதல் மற்றும் பராமரித்தல் என்பவற்றுக்குப் பொறுப்பாக இருந்து வருகின்றது. மகாவலி அபிவிருத்தி வலயத்தைச் சேர்ந்த 10 வலயங்களில் அமைந்திருக்கும் 107,157 ஹெக்டேயார் நிலப்பரப்புக்குத் தேவையான நீர்ப்பாசன நீர் விநியோகத்தை உறுதிப்படுத்திக் கொள்ளும் பொருட்டு இந்தப்பணி முன்னெடுக்கப்பட்டு வருகின்றது. தேசிய உணவு உற்பத்தி நிகழ்ச்சித்திட்டத்துக்கு இணங்கிய விதத்தில் விவசாய மேம்பாட்டை எடுத்து வருவதற்கென இவ்விதம் நீர்ப்பாசன நீர் விநியோகிக்கப்படுகின்றது. மகாவலி பிரதேசத்தைச் சேர்ந்த 4004 கீ.மீ பாதை வலையமைப்பு மற்றும் ஏனைய உட்கட்டமைப்பு வசதிகள் என்பவற்றின் பராமரிப்பு மற்றும் புனருத்தாரணம் என்பன நேரடியாக இலங்கை மகாவலி அதிகார சபையின் பொறுப்பின் கீழ் வருகின்றது. 239,416 குடும்பங்களின் நலனை முன்னிட்டு இப்பணி மேற்கொள்ளப்படுகின்றது.

மேலும், மகாவலி குடியேற்றப் பிரதேசத்தில் தற்போதைய மற்றும் வருங்கால குடியேற்றவாசிகளின் நலனைக் கருத்தில் கொண்டு காணி முகாமைத்துவம், தொழில் முனைவு அபிவிருத்தி, சுற்றாடல் பாதுகாப்பு மற்றும் நிறுவனரீதியான அபிவிருத்தி ஆகிய பணிகளும் இலங்கை மகாவலி அதிகாரசபை மேற்கொண்டு வரும் முதன்மையான பணிகளாக இருந்து வருகின்றன. 2015 ஆம் ஆண்டுக்கான திருத்தப்பட்ட செலவு ஒதுக்கு ரூ. 875 மில்லியனாக இருந்து வந்ததுடன், 2015 ஆம் வருடத்தின் போது இத்தொகையில் ரூ. 854.66 மில்லியன் செலவிடப்பட்டிருந்தது.

1.3.2 நீர்ப்பாசனக் கட்டமைப்புக்களின் பராமரிப்பு

நீர்ப்பாசனத் தொகுதிகள் மற்றும் கட்டமைப்புக்கள் என்பவற்றில் தாவர வளர்ச்சியைத் துப்பரவு செய்தல், வண்டல்களை அகற்றுதல் மற்றும் திருத்தல் மற்றும் விருத்தி வேலைகள் என்பவனவும் பாதைகளை அமைக்கும் பணியும் மகாவலி நீர்ப்பாசனத் திட்டங்களின் பராமரிப்புப் பணிகளின் கீழ் வருகின்றன. 2015 ஆம் வருடத்தின் போது இதற்கு ஒதுக்கப்பட்ட நிதி ரூ. 272.48

மில்லியனாகும். 2015 ஆம் வருடத்தின் போது இத்தொகையில் ரூ. 240.80 மில்லியன் ரூபா செயற்பாடுகளை வெற்றிகரமாக முன்னெடுக்கும் பொருட்டு செலவிடப்பட்டிருந்தது.

மகாவலிப் பிரதேசத்தில் 975 விவசாயிகள் சங்கங்கள் செயற்பட்டு வருவதுடன், நீர்ப் பகிர்வு, கால்வாய் வலையமைப்பு பராமரிப்புப் பணிகள் 2015 டிசம்பர் முடிவு வரையில் 180 விவசாயிகள் அமைப்புக்களிடம் ஒப்படைக்கப்பட்டிருந்தன. மேலும், செய்முறை மட்டத்துக்கு 105 விவசாயிகள் சங்கங்களை தரமுயர்த்துதல் மற்றும் வர்த்தக மட்டத்துக்கு 36 விவசாயிகள் சங்கங்களைத் தரமுயர்த்துதல் ஆகிய செயற்பாடுகள் 2015 ஜனவரி – டிசம்பர் காலப்பிரிவின் போது நிறுவன அபிவிருத்திப் பிரிவின் தலைமையின் கீழ் மேற்கொள்ளப்பட்டிருந்தன.

1.3.2 காணி பகிர்ந்தளிப்பு

2015 ஆம் வருடத்தில் வீடமைப்புக்கு 19 காணித் துண்டுகளும், வர்த்தக நோக்கத்துக்கென ஒரு காணித்துண்டும், முதலீட்டுக் கருத்திட்டத்துக்கென ஒரு காணித் துண்டும் முடிக்குரிய காணிக் கட்டளைச் சட்டத்தின் கீழ் வழங்கப்பட்டிருந்தன. அதே வேளையில், முடிக்குரிய காணிக் கட்டளைச் சட்டத்தின் கீழ் இவ்வருடத்தின் போது 6425 அனுமதிப் பத்திரங்களும், 653 வருடாந்த அனுமதிப் பத்திரங்களும் வழங்கப்பட்டிருந்தன.

இவ்வாண்டின் போது 9038 அளிப்புக்கள் வழங்கப்பட்டதுடன், குடியேற்றவாசிகளுக்கான காணி அளிப்புக்கள் வருடத்தின் போது துரிதப்படுத்தப்பட்டிருந்தன. விசேட அளவை மற்றும் காணிகளை அடையாளப்படுத்தும் நிகழ்ச்சித் திட்டம் கடந்த வருடத்தின் போது தொடர்ச்சியாக முன்னெடுக்கப்பட்டது. நில அளவைத் திணைக்களத்தின் கண்காணிப்பின் கீழ் பதிவு செய்யப்பட்டிருக்கும் நில அளவையாளர்களுடன் இணைந்த விதத்தில் இப்பணி முன்னெடுக்கப்பட்டது. துரிதப்படுத்தப்பட்ட காணிப் பகிர்ந்தளிப்பு நிகழ்ச்சித் திட்டத்தின் கீழ் இவ்வருடத்தின் போது 20,589 காணித் துண்டுகள் அளவீடு செய்யப்பட்டன. வருடத்துக்கென இலக்கு நிர்ணயிக்கப்பட்ட வாடகைச் சேகரிப்புத் தொகை ரூ. 863.94 மில்லியனாகும். இத்தொகையில் 2015 ஆம் ஆண்டின் போது ரூ. 218.29 மில்லியன் தொகை பயன்படுத்தப்பட்டிருந்தது.

1.3.3 விவசாய மற்றும் கால்நடை அபிவிருத்தி விவசாய விளைதிறன் மேம்பாட்டு நிகழ்ச்சித்திட்டம்

தேசிய உணவு உற்பத்தி நிகழ்ச்சித்திட்டத்துடன் இணைந்தவாறு விவசாய இறக்குமதியில் நாடு தங்கியிருக்கும் நிலையைக் குறைப்பதன் மூலம் நாட்டின் உணவுப் பாதுகாப்பினை ஸ்தாபித்துக் கொள்ளும் நோக்குடன் கூடிய இந்த நிகழ்ச்சித்திட்டம் உள்நாட்டுப் பயிர்ச் சாகுபடி மற்றும் கால்நடை உற்பத்தி என்பவற்றை மேம்படுத்துவதற்கென துவக்கி வைக்கப்பட்டது. ஏனைய பயிர்களை மேம்படுத்துதல், கலப்பு விதை நெல் உற்பத்திகளின் அறிமுகம், இயற்கை உர வகைகளின் பாவனையை அதிகரித்தல், பண்ணைகள் மற்றும் நாற்று மேடைகள் என்பவற்றை ஸ்தாபித்தல், ஏற்றுமதித் தரத்திலான அரிசி உற்பத்தி நிகழ்ச்சித் திட்டத்தின் மேம்பாடு போன்ற தொடரான பல நிகழ்ச்சித்திட்டங்கள் இதன் கீழ் ஆரம்பித்து வைக்கப்பட்டன. இந்த நிகழ்ச்சித்திட்டத்தின் கீழ் பாரம்பரிய நெல் வகைகளின் உற்பத்தியும் மேம்படுத்தப்பட்டு வந்தது. விருத்தியடைந்த கால்நடை முகாமைத்துவம், கோழிப்பண்ணை முகாமைத்துவம், நன்னீர் மற்றும் அலங்கார மீன் அபிவிருத்தி நடவடிக்கைகள் என்பன தொடர்பான விழிப்புணர்வு நிகழ்ச்சித் திட்டங்களும், செயலமர்வுகளும் கால்நடை நிகழ்ச்சி அபிவிருத்தித் திட்டத்தின் கீழ் நடத்தப்பட்டன.

விவசாயப் பயிர் சாகுபடி

மகாவலிப் பிரதேசங்களில் நெல் சாகுபடி செய்யப்பட்ட நிலப்பரப்பு 97,567 ஹெக்டெயார்களாக இருந்து வந்ததுடன், உற்பத்தி 545,578 மெ.தொன்களாக இருந்து வந்தது. மகாவலிப் பிரதேசத்தில் 2014/2015 பெரும்போகத்தின் போது உற்பத்தி செய்யப்பட்ட நெல்லின் சராசரி விளைச்சல் ஹெக்டயார் ஒன்றுக்கு 5.9 மெற்றிக் தொன்களாக இருந்து வந்தது. ஆகக் கூடிய விளைச்சலான ஹெக்டெயார் ஒன்றுக்கு 6.48 மெற்றிக்தொன் வலயம் H இல் பதிவு செய்யப்பட்டிருந்தது. 2015 சிறுபோகத்தின் போது நெற்சாகுபடி மேற்கொள்ளப்பட்ட நிலப்பரப்பு 83,303 ஹெக்டெயார்களாகும். அப் போகத்தின் போது உற்பத்தி செய்யப்பட்ட நெல் 460,116 மெற்றிக் தொன்களாக இருந்து வந்தது. மகாவலி வலயங்களில் 2015 ஆம் வருடத்தின் போது உற்பத்தி செய்யப்பட்ட மொத்த நெல்லின் அளவு 1,005,694 மெற்றிக் தொன்களாகும்.

ஏனைய பயிர்களின் சாகுபடி 33,627 ஹெக்டெயார் நிலப்பரப்பில் இடம்பெற்றிருந்தது. இதில் சோயா (3385 ஹெக்ட.), சோளம் (3884 ஹெக்ட.), பெரிய வெங்காயம் (2215 ஹெக்ட.), மிளகாய் (812 ஹெக்ட.), உளுந்து (438 ஹெக்ட.), கௌப்பி (911 ஹெக்ட.) மற்றும் நிலக்கடலை (583 ஹெக்ட.) ஆகிய பயிர்கள் அடங்கியிருந்தன. மேலும், 2015 ஆம் வருடத்தின் போது 81.62 ஹெக்டெயார் நிலப்பரப்பில் வாழைச் சாகுபடி மேற்கொள்ளப்பட்டிருந்தது.



பாற்பண்ணை அபிவிருத்தி நிகழ்ச்சித்திட்டம்

மகாவலிப் பிரதேசங்களில் ஒரு மேலதிக வருமான உருவாக்க மூலமாக பாற்பண்ணைக் கைத்தொழில் மேம்படுத்தப்பட்டு வருவதுடன், மகாவலி சமூகத்தினருக்கு உயர் போசணை மட்டமொன்றை வழங்கும் நோக்கத்துடன் அத் தொழிற்சாலைக்கு ஆதரவளிக்கப்பட்டு வருகின்றது. இலங்கை மகாவலி அபிவிருத்தி அதிகார சபையின் கால்நடை அபிவிருத்திப் பிரிவு மகாவலி வலயங்களில் பாற்பண்ணை அபிவிருத்தி நிகழ்ச்சித் திட்டங்களை அமுல் செய்வதற்கும் கண்காணிப்பதற்கும் பொறுப்பாக இருந்து வருகின்றது. மகாவலிப் பிரதேசத்தைச் சேர்ந்த மொத்தக் கால்நடைகளின் எண்ணிக்கை 108,549 ஆகும் இக் கால்நடைகள் மூலம் 2015 ஆம் வருடத்தின் போது 28 மில்லியன் லீற்றர் பால் உற்பத்தி செய்யப்பட்டிருந்தது.

இக்காலப் பிரிவின் போது 4522 விவசாயிகளுக்கென 152 பயிற்சி நிகழ்ச்சித்திட்டங்கள் நடத்தப்பட்டன. வருடத்தின் போது 164 பால் சேகரிப்பு நிலையங்களும், 74 பால் குளிரூட்டும் நிலையங்களும் ஸ்தாபிக்கப்பட்டன. மகாவலி பிரதேசங்களைச் சேர்ந்த சிறுவர்களுக்கு மத்தியில் பசும்பால் நுகர்வினை மேம்படுத்தும் நோக்கத்துடன் “பால் வாரம்” பாற்பண்ணை நிகழ்ச்சித்திட்டத்தின் கீழ் 44 நிகழ்ச்சித் திட்டங்கள் நடத்தப்பட்டன.



பாற்பண்ணை அபிவிருத்தி நிகழ்ச்சித்திட்டம்

நன்னீர் மீன் உற்பத்தி மற்றும் அலங்கார மீன் வளர்ப்பு

மகாவலி நீர்த்தேக்கங்களில் நன்னீர் மீன் அபிவிருத்தி ஒரு முக்கியமான நிகழ்ச்சித்திட்டமாக இருந்து வருவதுடன், அது சமூகங்களின் வருமான மட்டங்களை உயர்த்துவதற்கும், மகாவலி குடியேற்றவாசிகளுக்கு மத்தியில் போசனை நுகர்வு மட்டத்தை மேம்படுத்துவதற்கும் உதவி வருகின்றது. இவ்வாண்டின் போது மொத்தம் 11,316 மெற்றிக்தொன் நன்னீர் மீன் உற்பத்தி மேற்கொள்ளப்பட்டது. மேலும், மகாவலிப் பிரதேசங்களில் 783 அலங்கார மீன் பண்ணைகளும், 1263 பொய்கைகளும் ஸ்தாபிக்கப்பட்டிருந்தன. மகாவலி குடியேற்றவாசிகளின் இரண்டாவது மற்றும் மூன்றாவது தலைமுறையினருக்கு நிலைத்து நிற்கக்கூடிய தொழில்வாய்ப்புக்களை வழங்கும் நோக்கத்துடன் இவை ஸ்தாபிக்கப்பட்டிருந்தன.



மகாவலிப் பண்ணைகள்

இலங்கை மகாவலி அதிகார சபை மகாவலிப் பிரதேசங்களில் 18 விவசாயப் பண்ணைகளை ஸ்தாபித்துள்ளது. இப்பண்ணைகள் பின்வரும் நோக்கங்களுக்கென ஸ்தாபிக்கப்பட்டுள்ளன: விளைதிறனை அதிகரித்தல், அதிக எண்ணிக்கையிலான தொழில்வாய்ப்புக்களை உருவாக்குதல்,

விதை வகைகள் மற்றும் தானிய வகைகள் என்பவற்றில் சுய தேவைப் பூர்த்தியை பராமரித்தல், புதிய பண்ணை நடைமுறைகளுடனான செய்முறை விளக்கம் மற்றும் நிலம், நீர் என்பவற்றின் உற்பத்தித் திறனை அதிகரித்துக் கொள்ளும் பொருட்டு கால்நடைக் கூறினைப் பண்ணை நடைமுறைகளுடன் ஒருங்கிணைத்தல்.

மகாவலிப் பண்ணைகள் பின்வரும் 6 பிரதான குறிக்கோள்களின் அடிப்படையில் நிர்வகிக்கப்பட்டு வருகின்றன:

- விவசாயிகள் மற்றும் இலங்கை மகாவலி அதிகார சபையின் உத்தியோகத்தர்கள் ஆகியோருக்கான பயிற்சி நிலையங்களாக பண்ணைகளை முகாமைத்துவம் செய்தல்
- ஆராய்ச்சி மற்றும் அபிவிருத்தி என்பவற்றுக்கான நிலையங்களாக ஸ்தாபித்தல்
- விதைகள் மற்றும் நடுகைப் பொருட்கள் என்பவற்றுக்கான பிராந்திய தேவைகளை நிறைவேற்றி வைத்தல்
- சிறந்த விவசாய நடைமுறைகளுக்கான நிலையமாக ஸ்தாபித்தல்
- சுற்றச் சூழலுக்கு உவப்பான விதத்தில் உள்ளூர் சுற்றுலா தளங்களாக முகாமைத்துவம் செய்தல்
- உச்சமட்ட இலாபமளிக்கும் வர்த்தக பொருளாதார அலகுகளாக ஸ்தாபித்தல்

2015 டிசம்பர் முடிவில் சாகுபடி செய்யப்பட்ட மொத்தப் பண்ணைகளின் பரப்பளவு 1484 ஏக்கர்களாகும். அது தொடர்பான விபரங்கள் கீழே தரப்பட்டுள்ளன.

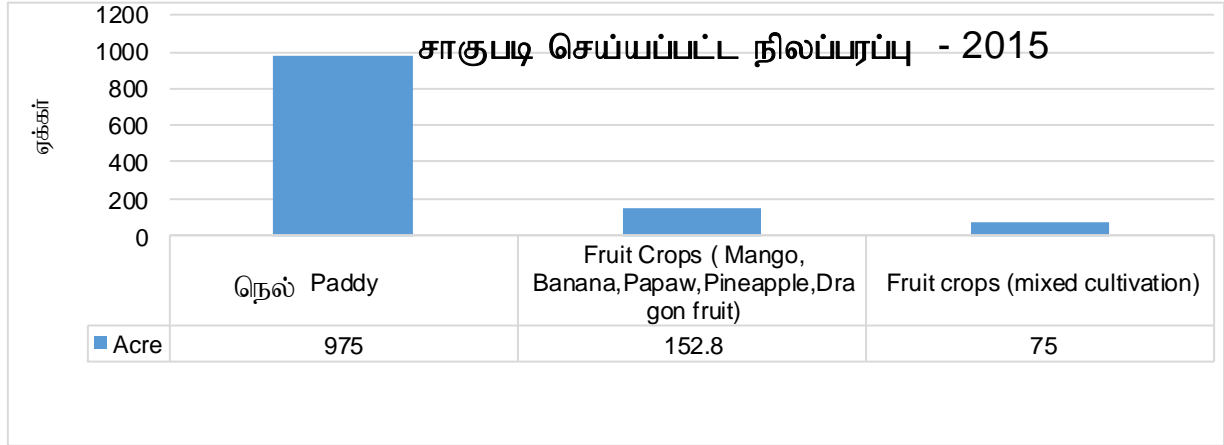

பழவகைகள்(மாம்பழம், வாழை,

பப்பாசி, அன்னாசி, டிராகன் பழம்)

பழப்பயிர்கள் (கலப்பு விவசாயம்)

1.3.4 நிறுவன ரீதியான அபிவிருத்தி

தொழில்முனைவு வாய்ப்புக்கள், ஆற்றல்களைக் கட்டியெழுப்புதல், நிறுவனங்களைப் பலப்படுத்துதல், பெண்களுக்கு வலுவூட்டுதல், சமூக மற்றும் கலாசார அபிவிருத்தி என்பவற்றை

வழங்குவதற்குடாக மகாவலி குடியேற்றவாசிகளின் சமூக பொருளாதார நிலைமையை மேம்படுத்துதல் என்பன இலங்கை மகாவலி அதிகார சபையின் குடியேற்றத்துக்குப் பின்னரான நிகழ்ச்சித்திட்டத்தின் முக்கியமான துறைகளாக இருந்து வருகின்றன. அதன் பிரகாரம் இலங்கை மகாவலி அதிகார சபையின் நிறுவன அபிவிருத்திப் பிரிவு மேலே குறிப்பிடப்பட்ட துறைகளின் அடிப்படையில் மகாவலிக் குடியேற்றவாசிகளின் இரண்டாவது மற்றும் மூன்றாவது தலைமுறையினரின் வாழ்க்கை நிலைமையை மேம்படுத்தும்பொருட்டு பல்வேறு நிகழ்ச்சித்திட்டங்களையும், செயலம்வுகளையும் ஏற்பாடு செய்திருந்தது.

விவசாயிகள் சங்கங்களைப் பலப்படுத்துவதற்கென 12 நிகழ்ச்சித்திட்டங்கள் நடத்தப்பட்டதுடன், சமூக அபிவிருத்தி, சமூக சுகாதாரம் மற்றும் கல்வி ஆகிய துறைகள் தொடர்பாக 2015 ஆம் வருடத்தின் போது 22 நிகழ்ச்சித்திட்டங்கள் நடத்தப்பட்டன.

மேலும், 2015 ஆம் வருடத்தின் போது பின்வரும் நிகழ்ச்சித்திட்டங்களும் நடத்தப்பட்டன:

- “சுஜாத தருவோ” மகாவலி மாதிரிக் கிராம நிகழ்ச்சித்திட்டம் 2015 -மகாவலி B, C, G மற்றும் L ஆகிய வலயங்களில் 25 நிகழ்ச்சித்திட்டங்கள் நடத்தப்பட்டன.
- இக் காலப்பிரிவின் போது 15 நீர்ப்பாசனக் கட்டமைப்பு முகாமைத்துவச் செயற்பாடுகள் மேற்கொள்ளப்பட்டன.

மகாவலிப் பிரதேச பிள்ளைகளின் கலாசார ஆற்றல்களை விருத்தி செய்யும் பொருட்டு 2015 ஆம் ஆண்டின் முடிவின் போது “பிரதிபா கலாசார நிகழ்ச்சித்திட்டம்” நடத்தப்பட்டது. இக்கலாச்சார நிகழ்ச்சித்திட்டம் மகாவலி குடியேற்றவாசிகளின் பிள்ளைகளின் புலமைப்பரிசில் நிகழ்ச்சித்திட்டத்துக்கு நிதிகளைத் திரட்டிக் கொள்வதற்கு உதவியது. 2015 ஆம் வருடத்தின் போது இந்தப் புலமைப்பரிசில் நிகழ்ச்சித்திட்டத்தின் மூலம் மகாவலிப் பிரதேசங்களைச் சேர்ந்த 71 பாடசாலைப் பிள்ளைகளுக்குப் புலமைப்பரிசில்கள் வழங்கப்பட்டிருந்தன.

1.3.5 வனவளம் மற்றும் சுற்றாடல்

வனவளம் மற்றும் சுற்றாடல் பாதுகாப்பு

சுற்றாடல் பிரிவு மகாவலிப் பிரதேசத்துக்குள் மேற்கொள்ளப்பட்டு வரும் அனைத்து சுற்றாடல் தொடர்பான நடவடிக்கைகளையும் தொடர்ந்து முகாமைத்துவம் செய்தும், ஒருங்கிணைத்தும் வருகின்றது. மொறஹககந்த மற்றும் களுகங்க கருத்திட்டம் தொடர்பான சுற்றாடல் தொடர்பான தாக்க மதிப்பீட்டு அறிக்கையின் கீழ் வழங்கப்பட்டிருக்கும் சுற்றாடல் முகாமைத்துவத் திட்டத்தின் அனைத்துச் செயற்பாடுகளையும் கண்காணித்து, அவை தொடர்பாக தொடர் நடவடிக்கைகளை மேற்கொள்ளும் விடயத்துக்கு முன்னுரிமை வழங்கப்பட்டு வருகின்றது. அதே வேளையில், கருத்திட்டத்தின் அடுத்த விரிவாக்கத்துக்கான சுற்றாடல் ரீதியான இசைவினை பெற்றுக் கொள்வதற்கும் நடவடிக்கைகள் இப்பிரிவினால் மேற்கொள்ளப்பட்டு வருகின்றன.

வனவளம் மற்றும் சுற்றாடல் பாதுகாப்புச் செயற்பாடுகளுக்காக ஒதுக்கப்பட்டிருந்த வருடாந்தத் தொகை ரூ. 10 மில்லியனாகும்; 2015 ஆம் வருடத்தின் போது இத்தொகையில் ரூ. 8.28 மில்லியன் செலவிடப்பட்டிருந்தது. இயற்கை வளங்கள் பாதுகாப்புச் செயற்பாட்டின் கீழ் மகாவலி நதியின் வண்டல் படிவினைத் தவிர்க்கும் பொருட்டு 800 மீற்றர் நீளமான உயிரியல் மண் அணைகள் உருவாக்கப்பட்டன. இவ்வருடத்தின் போது 16 கி.மீ நீளமான யானைகளுக்கான உயிரியல் வேலி அமைக்கப்பட்டது. மகாவலிப் பிரதேசத்தின் நீரின் தரத்தை உறுதிப்படுத்திக் கொள்ளும் பொருட்டு நீரின் தரக் கண்காணிப்பு தொடர்பாக 76 மாதிரிகள் பரீட்சிப்புக்கு உள்ளாக்கப்பட்டன. நாற்றுமேடை முகாமைத்துவம் மற்றும் நடுகை உற்பத்தி நிகழ்ச்சித்திட்டத்தின் கீழ் 228,226 கன்றுகள் உற்பத்தி செய்யப்பட்டன. 32 மரநடுகை நிகழ்ச்சித்திட்டங்களின் கீழ் 42,735 கன்றுகள் நடப்பட்டன. இவ்வருடத்தின் போது பாடசாலைப் பிள்ளைகளின் பங்கேற்புடன் 83 சுற்றாடல் கல்வி நிகழ்ச்சித்திட்டங்களும் நடத்தப்பட்டிருந்தன. மகாவலிப் பிரதேசங்களின் உயிரினப் பன்முகத் தன்மையைப் பாதுகாத்துக் கொள்வதற்கென

வருடத்தின் போது ஆக்கிரமிப்பு இயல்புடன் கூடிய வெளித் தாவரங்களை கட்டுப்படுத்தும் வெளியான 14 நிகழ்ச்சித்திட்டங்கள் செயற்படுத்தப்பட்டன.

சிறு அளவிலான நீர்மின் கருத்திட்டங்கள்

மகாவலிப் பிரதேசங்களில் 59.3 மெகாவோற் நீர்மின் உற்பத்தியை மேற்கொள்ளும் மொத்தத் திறனைக் கொண்டிருக்கும் 19 சிறு அளவிலான நீர்மின் உற்பத்தி நிலையங்களை நிர்மாணிப்பதற்கென நோக்கக் கடிதங்கள் வழங்கப்பட்டிருந்தன. இது தொடர்பாக 17 கருத்திட்டங்களுக்கு சுற்றாடல் ஒப்புதல் வழங்கப்பட்டிருந்ததுடன், இவற்றில் 10 கருத்திட்டங்கள் தொடர்பாக 2015 முடிவின் போது வர்த்தக அடிப்படையில் மின் உற்பத்தி ஆரம்பிக்கப்பட்டிருந்தது.



சிறு அளவிலான நீர்மின் கருத்திட்டங்கள்

1.3.6 வணிக அபிவிருத்தி

சுற்றாடலுக்கு உசிதமான சுற்றுலாத்துறை

சுற்றாடலுக்கு உசிதமான தங்குமிட வசதிகள் மற்றும் சுற்றுலா நடவடிக்கைகள் என்பவற்றைத் துவக்கி வைப்பதற்கான சாத்தியப்பாட்டு ஆய்வுகள் நடத்தப்பட்டன. மகாவலிப் பிரதேசங்களில் சுற்றுச் சூழலுக்கு உசிதமான சுற்றுலாத் துறையை மேலும் அபிவிருத்தி செய்யும் ஆற்றல்களைக் கண்டறிவதற்கென இந்த ஆய்வுகள் மேற்கொள்ளப்பட்டன. மகாவலி நீர்த்தேக்கங்களில் படகுச் சேவைகளை ஸ்தாபித்தல், மகாவலி நீர்த் தேக்கங்களைச் சூழவிருக்கும் பிரதேசங்களின் நிலத் தோற்றத்தை மேலும் விருத்தி செய்தல் போன்ற செயற்பாடுகள் இயற்கை எழில் மிக்க அமைவிடங்களுக்கு சுற்றுலாப் பயணிகளைக் கவர்ந்திழுக்கும் நோக்கத்துடன் மேற்கொள்ளப்பட்டன. 2015 ஆம் வருடத்தின் போது வீட்டில் தங்கும் சுற்றுலாத் துறையை அபிவிருத்தி செய்வதற்கென H வலயத்தில் (அவுக்கன) 15 குடும்பங்கள் இனங்காணப்பட்டிருந்தன.

காணிகள் தொடர்பான முதலீடுகள்

விவசாயம் மற்றும் அபிவிருத்தி சம்பந்தப்பட்ட ஏனைய கருத்திட்டங்களுக்கென காணிகளைப் பகிர்ந்தளிப்பதன் மூலம் மகாவலிப் பிரதேசங்களில் காணிகளை அபிவிருத்தி செய்வது தனியார் துறை முதலீடுகளைத் தூண்டுவதன் நோக்கமாகும். வர்த்தக விவசாயத்துக்கென 543 முதலீட்டாளர்களுக்கு வர்த்தக விவசாயத்துக்காகவும், ஏனைய அபிவிருத்திக்

கருத்திட்டங்களுக்காகவும் 2015 முடிவு வரையில் 543 முதலீட்டாளர்களுக்கு காணிகள் வழங்கப்பட்டிருந்தன.

சிறிய மற்றும் நடுத்தர தொழில் முயற்சிகளின் மேம்பாடு

மக்கள் வங்கி மற்றும் பிராந்திய அபிவிருத்தி வங்கி என்பவற்றின் ஆதரவுடன் சிறிய மற்றும் நடுத்தர தொழில் முயற்சிகள் நிகழ்ச்சித்திட்டங்கள் ஏற்பாடு செய்யப்பட்டிருந்ததுடன், இவற்றுக்கிடாக மகாவலிப் பிரதேசங்களைச் சேர்ந்த 2035 சிறிய மற்றும் நடுத்தர தொழில் முயற்சியாளர்களுக்கு 2015 ஆம் வருடத்தின் போது ரூ. 323 மில்லியன் வழங்கப்பட்டது.

2. முதன்மைச் செயலாற்றுகைக் குறிகாட்டிகள்

தேசத்திற்கு மிகச் சிறந்த ஒரு சேவையை வழங்கும் குறிக்கோளுடன் இலங்கை மகாவலி அதிகார சபை 5 முதன்மைச் செயலாற்றுகைக் குறிகாட்டிகளுக்கிடாக அதன் சேவைகளை விநியோகம் செய்து வருகின்றது (அந்தக் குறிகாட்டிகள் இலங்கை மகாவலி அதிகார சபையின் செயலாற்றுகை முன்னேற்றத்தைக் கண்காணிக்கும் முக்கியமான கோட்பாடுகளாக இனங்காணப்பட்டுள்ளன). இந்தக் குறிகாட்டிகள் அனைத்தும் இயல்பில் அளவீதியானவையாக இருந்து வருவதுடன், ஒவ்வொரு வருடத்தின் முடிவின் போதும் அவை அளவிடப்படுகின்றன.

- மகாவலி வடிநிலத்தினதும் அதனுடன் இணைந்த ஏனைய வடிநிலங்களினதும் தரைக் கீழ் நீர் சேகர ஆற்றலை அதிகரித்திருத்தல்
- மகாவலி வலயங்களில் நீர்ப்பாசன வசதியைப் பெறக்கூடிய நிலப்பரப்பின் ஹெக்டெயார் அளவை அதிகரித்திருத்தல்
- சாகுபடிச் செறிவினை அதிகரித்திருத்தல்
- பன்முகப்படுத்தப்பட்ட பயிர்கள் சாகுபடி பிரதேசங்கள் அதிகரித்திருத்தல்
- பொது மக்களுடைய முறைப்பாடுகள் மற்றும் மனக்குறைகள் என்பவற்றுக்கான எதிர்வினைகளின் எண்ணிக்கை

தரைக்கீழ் நீர் சேகர ஆற்றலை 2980 MCM இலிருந்து 3882 MCM ஆக அதிகரித்தல்

வட மாகாணத்தில் மேற்கொள்ளப்பட்டு வரும் கிவுல்ஓய நீர்த்தேக்கத்தின் வேலைகள் பூர்த்தியடைவதனை அடுத்து 2015 ஆம் வருடத்தில் 66 MCM நீர் அளவை மேலதிகமாக அதிகரித்துக் கொள்வதற்கு உத்தேசிக்கப்பட்டுள்ளது. வட மாகாணத்தின் பிரதேச அபிவிருத்தியைப் பொறுத்தவரையில் நீர்ப் பற்றாக்குறை நிலவி வருவதுடன், நீருக்கு மிக முக்கியமான ஒரு தேவை காணப்படுகின்றது. ஆனால், சுற்றாடல் தாக்க மதிப்பீட்டுக்கான அனுமதியைப் பெற்றுக்கொள்வதில் நிலவிய தாமதம் காரணமாக 2015 டிசம்பர் வரையில் இதில் எத்தகைய முன்னேற்றமும் அறிக்கையிடப்பட்டிருக்கவில்லை. 2017 ஆம் ஆண்டில் மொறஹகந்த நீர்த்தேக்கம் பூர்த்தியடைவதனை அடுத்து 570 MCM அளவு நீர் இதில் சேர்க்கப்படும். மேலும், 2019 இல் களுகங்கை நீர்த்தேக்கக் கருத்திட்டம் மூலம் இதற்கு 266 MCM அளவு நீர் சேர்க்கப்படவுள்ளது. மொறஹகந்த, களுகங்கை நீர்த்தேக்கத்தின் நிர்மாண வேலைகள் வெற்றிகரமாக முன்னெடுக்கப்பட்டு வருகின்றன.

நீர்ப்பாசனம் பெறக்கூடிய நிலப்பரப்பை 107,157 ஹெக்டெயார் இலிருந்து 121,225 ஹெக்டெயாராக அதிகரித்தல்.

மொறஹக கந்த, களுஹக நீர்த்தேக்கம் பூர்த்தியடைவதனை அடுத்து நீர்ப்பாசனம் பெறக்கூடிய நிலத்தின் அளவு அதிகரிக்கப்படும்.

சாகுபடிச் செறிவினை 192 இலிருந்து 195 ஆக அதிகரித்தல்

இலங்கை மகாவலி அதிகார சபைப் பிரதேசங்களில் உயர் சாகுபடிச் செறிவினை அதிகரித்து வருவதுடன், தொடர்ந்தும் பராமரித்தும் வருகின்றது. தற்பொழுது சராசரி சாகுபடிச் செறிவு 192 விகிதமாக இருந்து வருவதுடன் அடுத்த 2 வருட காலத்தில் முன்னெடுக்கப்படவிருக்கும் விவசாய மேம்பாட்டு நிகழ்ச்சித் திட்டங்கள் மற்றும் புதிய கருத்திட்டங்கள் என்பவற்றினை அடுத்து இது 195 ஆக அதிகரிக்குமென எதிர்பார்க்கப்படுகின்றது.

பன்முகப்பட்ட பயிர்கள் சாகுபடி செய்யப்படும் பிரதேசங்களின் பரப்பளவை 33,627 ஹெக்டெயாறிலிருந்து 48,557 ஹெக்டெயாராக அதிகரித்தல்

அடுத்து வரும் 3 வருட காலப்பிரிவின் போது முன்னெடுக்கப்படவிருக்கும் பயிர்ப் பன்முகப்படுத்தல் நிகழ்ச்சித் திட்டங்களுடன் இணைந்த விதத்தில் பன்முகப்படுத்தப்பட்ட பயிர்கள் சாகுபடி செய்யப்படும் பிரதேசத்தின் பரப்பளவு படிப்படியாக அதிகரிக்கப்படும். பயிர் சாகுபடிக்குத் தேவையான வசதிகள் மற்றும் தொழில்நுட்ப ஆதரவு என்பவற்றை வழங்குவதன் மூலம் குறிப்பாக சோயா, அவரை, சோளம், பெரிய வெங்காயம் மற்றும் மிளகாய் என்பவற்றின் உற்பத்தி அதிகரிக்கப்படவுள்ளது.

பொதுமக்களின் முறைப்பாடுகள் மற்றும் மனக்குறைகள் என்பவற்றுக்கான எதிர்வினைகளின் எண்ணிக்கை

பொதுமக்களின் முறைப்பாடுகளுக்கு உடனடியாக எதிர்வினையாற்றும் நிலையை எடுத்து வரும் பொருட்டு இலங்கை மகாவலி அதிகார சபையின் திட்டமிடல் மற்றும் கண்காணிப்பு அலகு செய்திப் பத்திரிகைகள் மற்றும் (தொலைக்காட்சி, வானொலி போன்ற) ஏனைய ஊடகங்கள் என்பவற்றில் வெளியிடப்படும் செய்திகளைப் பதிவு செய்து வருவதுடன், அவற்றுக்கு உடனடியாக எதிர்வினையாற்றும் பொருட்டு தேவையான ஏற்பாடுகளை மேற்கொண்டு வருகின்றது. பொதுமக்களுக்கு மிகக் குறுகிய காலப்பிரிவுக்குள் இது தொடர்பாக பதில்கள் வழங்கப்படுகின்றன. 2015 ஆம் வருடத்தின் போது மொத்தம் 14,935 முறைப்பாடுகள் பதிவு செய்யப்பட்டதுடன் அது தொடர்பாக நடவடிக்கைகள் மேற்கொள்ளப்பட்டன.

2016 ஆம் ஆண்டுக்கான அபிவிருத்தி முன்னுரிமைகள்

1. நீர்ப்பாசன வலையமைப்பை இயக்குதல் மற்றும் பராமரித்தல்
2. விவசாய மேம்பாடு
3. கால்நடை அபிவிருத்தி
4. அவசரகால உட்கட்டமைப்புப் புனருத்தாரண வேலைகளையும் உள்ளடக்கிய விதத்தில் பிரதான மற்றும் நடுத்தர நீர்ப்பாசனத் திட்டங்களின் புனருத்தாரணம்
5. கெற்றம்பே – மகாவலி ஆற்றங்கரையை பாதுகாப்பதற்கான பொறிமுறை ஒன்றை அமுல் செய்தல்
6. நீர் வளங்கள் அபிவிருத்தி
7. மகாவலிப் பிரதேசங்களில் உட்கட்டமைப்பு வசதிகளை நிர்மாணித்து புனருத்தாரணம் செய்து வைத்தல்

2016 ஆம் வருடம் தொடர்பான நிதி ஒதுக்கு

ரு. மில்லியன்

விவரணம்	2016 ஆம் ஆண்டுக்கான நிதி ஒதுக்கு
மகாவலி கருத்திட்டங்கள்	41,888.00
மகாவலி ஒருங்கிணைந்த கருத்திட்டம்	500.00
வலயம் B மாதுறுஓய வலதுகரை அபிவிருத்தித் திட்டம்	300.00
நிதிமாலியந்த ஒருங்கிணைந்த அபிவிருத்திக் கருத்திட்டம்	150.00
வெலிஓய ஒருங்கிணைந்த அபிவிருத்திக் கருத்திட்டம் - வலயம் L	500.00
கெற்றம்பே மகாவலி நதிக் கரையைப் பாதுகாப்பதற்கான பொறிமுறை ஒன்றை அமுல் செய்தல்	125.00
அவசரகால உட்கட்டமைப்பு வசதிகளின் புனருத்தாரண வேலைகளை உள்ளடக்கிய விதத்தில் பாரிய மற்றும் நடுத்தர விவசாயத் திட்டங்களின் புனருத்தாரணம்	200.00
மொறஹகந்த - களுகங்கை அபிவிருத்திக் கருத்திட்டம்	16,550.00
அணைக்கட்டுப் பாதுகாப்பு மற்றும் நீர் வளங்கள் திட்டமிடல் கருத்திட்டத்துக்கான மேலதிக நிதி வழங்கல்	3,750.00
உமா ஓய பல்நோக்கு அபிவிருத்திக் கருத்திட்டம்	19,373.00
காலநிலை தாங்குதிறன் விருத்திக் கருத்திட்டம் (மகாவலிப் பிரிவு)	440.00
பராமரிப்பு மற்றும் அபிவிருத்தி	2,000.00
மொத்த மூலதனம்	43,888.00

ANNUAL REPORT
2015

MAHAWELI AUTHORITY OF
SRI LANKA

MAHAWELI AUTHORITY OF SRI LANKA

ANNUAL REPORT - 2015

Contents	Page
Our Vision / Mission	i
Historical Background	ii-vi
Profile of the Board of Directors during the year 2015	vii
Senior Management	viii-x
Review of the Director General - 2015	xi-xii
Brief Report of the Board of Directors	xiii
Report of the Audit Committee - 2015	xiv
Assets and Liabilities in the Preceding 7 years	xv
Board of Directors of the Companies Established under MASL – 2015	xvi
Part I	
Chapter 1 - Administrative Report	(01 - 07)
Establishment, Constitution and Functions of MASL	02-03
General Administrative Structure of MASL	04
Structure of Mahaweli Systems and Administration	05
Head Quarters Operations Unit	06

		Planning and Operations Unit	06
		Internal Audit Division	07
Chapter 2	-	Technical Services Division	(08-18)
		Functions	08
		Project Planning and Implementation	08-09
		Head Works Operation & Maintenance Division	10
		Water Management Secretariat	10-11
		Land Use Planning Division	11-13
		Environment and Forest Conservation Division	14-18
Chapter 3	-	Development Division	(19-35)
		Lands Division	19-23
		Agriculture Development Division	24-31
		Institutional Development Division	32-33
		Business Development Division	33-35
Chapter 4	-	Human Resources and Financial Management Division	(36-41)
		Human Resources Management Division	36-37
		Legal Division	38
		Finance Division	38-39
		Mahaweli Security Corps	39
		Mahaweli Center	40
		Transport Division	41
Chapter 5	-	Companies Established under The Mahaweli Authority of Sri Lanka	52-54

Part II	-	Annual Accounts	45-56
Part III	-	Auditor General's Report	57-76
Part IV	-	Director General's Comments on Auditor General's Report	77-91
Part V	-	Overall Performance of MASL	92-107

VISION

Functioning as the excellent organization of Sri Lanka which utilizes land and water at an optimum level so as to enhance sustainable agriculture, renewable energy, conservation of environment and the living conditions of the people living in the Mahaweli areas.

MISSION

Facilitating for the optimum use of land and water resources towards innovative and sustainable agricultural productivity based on modern technology and uplifting the living conditions of the Mahaweli community through the contributions from renewable energy generation, green environment and environment friendly tourism.

Historical Background

Mahaweli Development Program remains the largest physical and human resources development program ever implemented in Sri Lanka. This program basically focusing on the rural development of the dry zone was designed in 1968 by the then government with the technical support of UNDP/ FAO. The Mahaweli Development Program played a key role in harnessing the natural water resources of the central hills towards the agricultural and settlement development activities of the dry zone.

In the pursuit of solutions to the problems which were the byproducts of rapid population increase of Sri Lanka, it was required to focus on accelerating production. Compared to the 1940's figure the population of Sri Lanka doubled by the year 1969 and reached 11.8 million. The country had an annual population increase of 3.1 %. In the backdrop of the increase of population that was taking place at that time, it was assumed that by 1980 the country would require 1.8 million metric tons of rice for consumption. However, only 0.7 million metric tons of rice was produced in the country at that time. Further, the demand for electricity for both industrial growth and domestic consumption was estimated at 2000 GWh. However, annual generation of electricity remained at 470 GWh in 1969 and hydro power plants contributed 388 GWh and the balance was generated by thermal power using fuels. The annual import of rice during 1960 – 67 period was 466,000 metric tons and as a result each year an out flow of Rs 200 million was recorded. In addition to that, an annual expenditure of Rs 139 million was incurred for the import of supplementary food crops. These expenditures reflected an exceptionally high value.

During that period it was found that population was concentrating within the wet zone of the country by recording a density of 465 persons per square km. The density of population in the dry zone was approximately 80 persons per square km. While the dry zone covered 66% of the total land area of the country, 70% of the population was concentrated in the wet zone. Accordingly, a low density of population was observed across the entire dry zone. Compared to the other rivers of the country, the Mahaweli Ganga which has its origin in the central hills of the wet zone and reach the sea flowing through the dry zone after having collected rain water inflows of an area which is equaling to the 1/6th of the total land extent of the country, considered a perennial river. In this context, it was apparent that the future needs of the country could be fulfilled by diverting Mahaweli waters to the dry zone so as to develop agricultural production in that zone while contributing to the hydro power generating plants in the upper Mahaweli areas. A United States Mission, under the request of the government of Sri Lanka, initiated a Feasibility Study in 1956, to explore the possibility of land development in the dry zone. Simultaneously, Hunting Survey Corporation of Canada, in collaboration with Sri Lanka's Departments of Irrigation and Survey carried out a study of Mahaweli River at the request of the then government. Two independent reports were submitted by these organizations in 1961 covering their respective studies, and the relevant studies were presented to the Parliament in 1962 for approval.

This proposal was not approved by the parliament, since the local experts were of the view that diversion of part of Mahaweli waters, without carrying out a comprehensive study on the water resources of the entire Mahaweli basin, would result in negative impacts. Subsequently, a request was forwarded to the United Nations in 1962 in order to obtain independent recommendations in selecting projects for development on priority basis, after having carried out a comprehensive study on entire lands and water resources covering all rivers, including the Mahaweli Ganga. Subsequent to that request an FAO Team was sent to Sri Lanka by the United Nations Development Program. In addition, a team of experts from Sri Lanka and other supporting staff were also appointed to assist the FAO Team.

After four years of extensive study the relevant research report was published in 1968 in 3 volumes comprising 14 separate special reports. Thus the Mahaweli Development Plan was approved by the Parliament in 1968.

The areas located within the North Central Province and the Eastern Province, which would receive benefits from this program were divided into 13 Systems and named in alphabetical order from A to M. The projects which were considered as economically viable and provide larger benefits with less investments, were taken up for implementation during the first phase.

Mahaweli Master Plan

The main objective of the Mahaweli Master Plan was providing of approximately 6900 million cubic meters of waters from the Mahaweli water resources for the purposes of generation of electricity and irrigation. The second objective was construction of reservoirs and utilizing 11 of such reservoirs for generation of electricity.

According to the Mahaweli Master Plan submitted by United Nations Development Program (UNDP) and Food and Agriculture Organization (FAO) it was proposed to provide irrigation waters for both Yala and Maha seasons for 364, 372 hectares of land situated within the Mahaweli basin and other river basins of the dry zone. Out of this total extent, 264, 777 hectares were new lands to be opened up for agriculture; cultivation in the remaining 110, 404 hectares has been carried out only for one season. It has also been pointed out that 2037 GWh of electricity could be generated by utilizing the potential of the proposed reservoirs and canals. As per the Mahaweli Master Plan, it has been proposed to carry out the development activities within a 30 year period. Considering the convenience of utilization of funds and implementation, particularly the need for development benefits, the activities of this program were divided into three phases:

I. First Phase

It was proposed to implement the first phase during the 1969-1980 period. It was planned to provide irrigation waters during this phase for 74, 494 hectares of new lands and 58, 300 hectares of old lands and generate 820 GWh electricity annually. The activities of this stage were divided into 3 Projects:

- Polgolla Diversion (1969-1973)
- Victoria/Minipe Diversion (1973-1977)

- Moragahakanda Multipurpose Unit

II. Second Phase

Under this phase irrigation facilities would be provided to 93, 117 hectares of land in the Mahaweli and Maduruoya basins. Further, the headworks related to Maduruoya reservoir, Thaldene Multipurpose Complex and Kandakadu anicut would be carried out. Out of the land extent of 93, 117 earmarked for provision of irrigation facilities, 8502 hectares of land have already been under cultivation. The main activities of this phase included: Construction of a hydro power plant with the installed capacity of 15 MWh at Thaldene, construction of a tunnel from Rathkinda reservoir to the Maduruoya reservoir in order to feed it with water, construction of a mini hydro power plant along with Maduruoya reservoir with an installed capacity of 4.9 MWh.

III. Third Phase

Under this phase 105, 668 hectares of new land in the North Central Province would be developed. The implementation of the Final Plan to generate hydro power would result in the construction of hydro power plants with the installed capacity of 293 MWh. Through such plants 1169 Gwh power would be generated annually. The development of the left bank canal of the old Minipe Tank, construction of the 160 km North Central Canal, construction of reservoirs such as Rottalawala, Umaoya, Rathambe, Kotmale, and Kaluganga were included under this phase.

However, Mahaweli Master Plan is being implemented in three development phases by according priority to the present needs.

Implementation of the Mahaweli Master Plan (First Development Phase)

As the first project of the Mahaweli Master Plan, Polgolla and Bowatanna Project was commenced in 1970 and its construction activities were completed by 1976. The completion of this project enabled the supply of irrigation water for existing 16,000 hectares of lands and 23,000 hectares of new lands and generation of electricity with an installed capacity of 40 MWh. Under this project, 23,000 farmer families were settled at the Kalawewa basin within the Mahaweli H System by 1977. As of now, all activities related to settlements at system H under Mahaweli Program have been completed and the total number of families settled there remains as 39,500.

By 1977 the economy of Sri Lanka was facing several issues. The increase of the import expenditures of agricultural commodities including rice remained the main issue. Of the total requirement of rice only 69% was produced within the country and 31% of the supplies were dependent on imports. In addition to that, several other essential agricultural commodities, as well, were also being imported into the country.

By 1977 the generation of electricity by the Ceylon Electricity Board was 408 MWh and it was not adequate to fulfill the demand for electricity existing in the country at that time. Electricity

breakdowns have become a routine issue and no. of days of power cuts per year has been increased to 70 by that time.

The rate of unemployment in the country remained at 17%. Reducing unemployment became an essential aspect and immediate solutions were required for such issues.

As a step to address these issues in an urgent manner, the then government decided on 12th October 1977 to accelerate the implementation of the Mahaweli Master Plan.

Accelerated Mahaweli Program (Second Development Phase)

The 1977 government decided to implement a few selected projects from the Mahaweli Master Plan and complete them within a short period of six years. An exclusive Ministry was also established in order to implement those projects. Accordingly, steps were taken to commence and implement Kotmale, Victoria, Randenigala and Maduruoya reservoir projects. Later, Rantambe Project as well, was included into this program. Hydro power is being generated at all these reservoirs, other than Maduruoya, and the same water is being used for irrigation purposes. Accordingly, development of Mahaweli Systems C & B along with settling of farmer families also included into the Accelerated Program. Number of families settled at System B and System C remained at 30,465 and 45,488, respectively.

Financial assistance was provided for these projects by Great Britain, Canada, Sweden and Germany, respectively. Downstream development activities were funded by World Bank, EEC, Japan and Kuwait. Mahaweli Authority of Sri Lanka was established in 1979 in order to launch these projects. Mahaweli Engineering and Construction Agency and Mahaweli Economic Agency were established to undertake engineering and design functions and resettlement activities, respectively. For the purpose of management of the large reservoirs constructed under the Accelerated Mahaweli Program Head works Operation & Administration Division was established in 1986.

The Accelerated Mahaweli Development Projects were completed by 1990 and through such projects a massive investment has been made in the sectors of generation of power and agriculture. In this context, the government was rather reluctant to make further investments in the agriculture sector and therefore the Moragahakanda Reservoir Project which has been included in the Mahaweli Master Plan, required to be kept at abeyance. However, this project which remained confined only to plans relatively for a long period, is being implemented at present. This would result in expanding the benefits of Mahaweli Development Program, further.

Present Role and Future Plans of the Mahaweli Program (Third Development Phase)

The following projects are being implemented under the above phase:

Moragahakanda and Kaluganga Reservoir Project, Kalinganuwara Angamadilla Water Pump Project, Multipurpose Development Project along with Kudaoya which is a tributary of Mahaweli River, Kiwuloya Reservoir Project in the Welioya settlement, Upper Elehara Canal Project, North Central Main Canal Project, North Western Province Canal Project and Minipe Canal Project.

It is expected to develop 30,400 hectares of new lands by 2020 under this Phase. It includes 5000 hectares under the Moragahakanda Project, 18,000 hectares under the Maduruoya Right Bank Development Project, and 2400 hectares under the Kiwuloya Reservoir Project and 5000 hectares under the Umaoya Multipurpose Development Project.

Hydro Power Generation – 120 Mwh from the Umaoya Project, 25 MWh from the Moragahakanda project and 60 MWh from the mini hydro power plants would be added to the national grid. We expect to utilize the added new values to the National Food Production under this program, towards the welfare of the Mahaweli settlers.

**Board of Directors
During the year 2015**

Serial No.	Name / Position	Period
01	Mr. Gamini Rajakaruna Director General Mahaweli Authority of Sri Lanka	February - March 2015
02	Mr. Anura Dissanayaka Director General - Mahaweli Authority of Sri Lanka	March - December 2015
03	Eng. (Mr.) R.M.W. Rathnayake Secretary, Ministry of Irrigation and Water Resources Management	February – December 2015
04	Eng. (Mr.) Y. Abdul Majeed Director General Irrigation Department	February – December 2015
05	Mr. Thilak Bandara Mahalekam	February – December 2015
06	Mr. M.D.J.C. Murage Assistant Director Department of Trade and Investment Policies	April – December 2015

SENIOR MANAGEMENT

Serial No.	Position	Name
01	Director General	Mr. Anura Dissanayake
02	Additional Director General	-
03	Deputy Director General (Administrations & Finance)	Mrs. R.M.C.M. Herath
04	Deputy Director General (Technical Services)	Eng. (Mr.) H. H. P. Premakumara
05	Deputy Director General (Development)	-
06	Director (Personnel & Administration)	Mr. C. C. Hidalla Arachchi
07	Project Director (Dam Safety and Water Resources Planning Project)	Eng.(Mr.) D. C. S. Elakanda
08	Project Director (Moragahkanda Kaluganga Development Project)	Eng. (Mr.) R. B. Tennakoon
09	Project Director (Mahaweli Consolidated Project)	Eng. (Mr.) M. P. M. Perera
10	Director (Finance)	Mrs. Indrani Ramanayake (Actg.)
11	Director (Internal Audit)	-
12	Director (Mahaweli Center)	Mr. T. M. V. Mallahewa
13	Director (Agriculture)	Mr. W. E. De Mel
14	Director (Fisheries & Livestock Resources)	Mrs K.G Wijesooriya
15	Director (Lands)	Mr. M.S.A.S. Kumara (Actg.)
16	Director (Institutional Development)	Dr. D.M.S. Dissanayaka

17	Director (Business Development)	Mr. W.K.P.C. Perera
18	Director (Engineering Designs and Planning)	Eng. (Mrs.) P. Thalagala
19	Director (Downstream Development)	Eng. (Mrs.) K. G. Perera
20	Director (HOA & Maintenance)	Eng. (Mr.) S. S. Jayaweera
21	Director (River Basin Management)	Eng. (Miss) Chandra Herath
22	Director (Land Use Planning)	Mr. H.H. Leelananda
23	Director (Forestry & Environment)	Mr. A.M.K.B. Attanayaka
24	Director (Water Management Secretariat)	Eng. (Miss) G. K. T. Samarathunga
25	Director (Planning & Operations)	Mr. Mahinda Gunarathne
26	Director (Head Quarters Operations)	Mrs. D.K.V. Wijeweera
27	Director (Security)	Major L.P.A. Jayawardana
28	Director (Legal)	Mrs. R. L. Rajapakse
29	Resident Project Manager (System B)	Mr. B.G. Dayananda
30	Resident Project Manager (System C)	W.K. Ranjith Perera
31	Resident Project Manager (System D)	Miss S.A. Chandra Senarath
32	Resident Project Manager (System L)	Mr. H.K.P. Jayanada

33	Resident Project Manager (System G)	Mr. A.M.H. Banda
34	Resident Project Manager (System H)	Mr. H.M.K.R. Herath
35	Resident Project Manager (Victoria)	Mr. I.M.U.K. Kumara
36	Resident Project Manager (Huruluwewa)	Mr. M. Asanka Gunatillake
37	Resident Project Manager (Rambakkanoya)	Mr. A.M.A.P.G. Gunawardena
38	Resident Project Manager (Walawe)	Mr. R.B. Sirisena

Review of Director General for the Year 2015

Mahaweli Authority of Sri Lanka was established under the Act No. 23 of 1979 in order to implement the Multi-purpose Mahaweli Development Program. Mahaweli areas cover approximately 1/3 of the country and the population of these areas is 860,000. The initial objectives of the Mahaweli Development Program included bringing prosperity and self-sufficiency to the dry zone areas of the country by supplying water for agriculture, increasing the volume of electricity generation and establishing settlements in the Mahaweli areas. However, as of now, the objectives of the Authority remain expanded further to include the following tasks as well: Increasing agricultural productivity, efficient water management, carry out operations and maintenance functions to ensure the efficiency of the irrigation systems and the relevant infrastructure facilities, generation solar power. At present, attention is also being drawn towards implementation of the following projects which were included in the Mahaweli Development Plan: Moragahakanda-Kaluganga Development Project, North-Western Canal Development Project, North-Central Canal Project, Maduruoya Right Bank Development Project, Minipe Canal Development Project and Upper Elahera Canal Project. Welioya and Ridimaliyadda Projects and the Consolidated Development Project of Mahaweli System B are also being implemented at present with the objectives of supplying drinking water, water for domestic use, agriculture and industries, addressing the food requirements of the country, promotion of investments and providing incentives for export crops.

During the year 2015 under the National Irrigation Policy it was expected to implement activities for the conservation water resources, improvement and renovation of irrigation and infrastructure facilities and conservation of catchment areas. Further, it was also expected to introduce Mahaweli institutional reforms and reforms in the Mahaweli Farmers' Organizations. These activities were intended to uplift the socio-economic conditions of the farmer communities. A Special Project was launched to develop Mahaweli System L, which suffered immensely during the war period in terms of loss of properties and displacement. The development of infra-structure facilities, agriculture, drinking water and sanitation facilities and toilet facilities were carried out under an Integrated Development Project, covering the Ridimaliyadde Divisional Secretary Division, which is considered the poorest DS Division in the country. The Projects such as Dam Safety & Water Resources Planning Project, Project to Minimize the Negative Impacts of Climate Changes and Mahaweli Water Conservation Project which are being implemented at present under World Bank and Asian Development Bank Programs have contributed during this year to address the water requirements of the Mahaweli community, strengthening the canal systems, rehabilitation of damaged irrigation systems and improving the agricultural productivity.

By generating 2286 Gwh of power the Mahaweli Authority of Sri Lanka has contributed 17 % to the national power generation. Further, the generation of power by the small scale power plants remained as 59.3 Gwh. Mahaweli Authority of Sri Lanka has contributed to the national production in the following manner in order to fulfill the food requirements of the country: Paddy - 21%, Soya – 80%, Big onions – 34%, Maize 6%, Black gram - 5%, Green Gram – 8%, Cowpea – 8%, Ground Nuts- 4%, Chilies (Green) – 10%, fresh milk 7% and fresh water fisheries 15 %. This can be considered an unique achievement of this organization. Further, the Participatory Irrigation Management Program implemented with the contributions of the 1007 Farmers’ Organizations of the Mahaweli Systems was instrumental in rehabilitating the distribution canals and field canals. Thus Program helped to minimize the expenses to be incurred by the state in this regard.

I take this opportunity to thank the employees of the Mahaweli Authority of Sri Lanka who worked with passion and commitment in order to achieve the development targets. I also wish to record my gratitude to the His Excellency the President, who also functions as the Subject Minister, Hon. Ministers of State, Deputy Ministers and Board of Directors for their guidance provided in this regard.



Anura Dissanayake,

Director General,

Mahaweli Authority of Sri Lanka

Brief Note of the Board of Directors

The Board of Directors of the Mahaweli Authority of Sri Lanka has pleasure in presenting its Report together with the Audited Financial Statements of the Organization as at 31st December 2015.

Review of the Year

The Review submitted by the Director General contains a detailed description of the operations of the Organization during the year ended on 31st December 2015.

Also proper steps have been taken to ensure that the assets of the Organization are safeguarded and proper systems of internal control have been made available with a view to the prevention and detention of fraud and other irregularities and minimizing of risks.

As the members of the Board we wish to express our great appreciation to all members of staff of Mahaweli Authority of Sri Lanka for the enormous commitment shown by them in fulfilling the tasks entrusted to them.



Gamini Rajakaruna
Director General
Mahaweli Authority of Sri Lanka

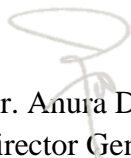

Mr. Anura Dissanayake
Director General
Mahaweli Authority of Sri Lanka

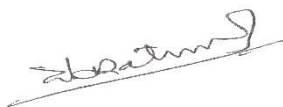

Engineer (Mr.) R.M.W. Rathnayaka
Secretary
Ministry of Irrigation & Water Resource Management



Engineer (Mr.) Y. Abadul Majeed
Director General – Irrigation Department

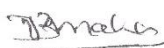

Mr. Thilak Bandara Mahalekam



Mr. M.D.J.C. Murage
Assistant Director
Department Trade & Investment Policies

Report of the Audit Committee – 2015

The Audit Committee of the Mahaweli Authority of Sri Lanka consists of three Non-Executive Directors of the Board and the Director who represents the General Treasury functions as the Chairman of the Committee.

Members of the Audit Committee – 2015

- Mr. M.D.J.C. Murage
(Chairman of the Committee - Representative of the Treasury)
- Eng. (Mr.) R.M.W Rathnayaka Member
- Mr. Thilak Bandara Mahalekam Member

Presence at Committee Meetings

- Deputy Director (Administration & Finance)
- Director (Finance)
- Chief Internal Auditor
- A Government Audit Officer representing the Auditor General
- Other relevant Officers who are summoned when necessary

Functions of the Committee

- Monitoring and reviewing of the internal control systems, reorganization and approval of Annual Audit Plans, when necessary.
- Review of the Internal Audit Reports, perusal of issues and take corrective actions to address deficiencies.
- Review matters raised by the Auditor General in terms of Section 14 (2) (c) of the Finance Act No. 38 of 1971.
- Quarterly review and comparison of the Performance Reports of the Authority.

Internal Audit Division

The Internal Audit Division of the Mahaweli Authority of Sri Lanka has been established with the objectives of conducting financial audit, system analysis, and performance analysis and also to conduct special investigations in order to ensure efficient performance within the organization. The internal audit of the Authority was carried out by the Internal Audit Division according to the Internal Audit Plan, under the guidance of the Audit Committee, during the year 2015. Further, this Division took steps to conduct a System Audit to eliminate inefficient procedures, improve internal controls, and minimize possible instances of fraud and errors.

Progress achieved during the year 2015

- 21 Audit Reports were issued during the year under the Internal Audit Plan.
- 11 Investigations were conducted and the relevant reports were issued.
- 04 Audit and Management Committee meetings were held.

Recommendations

Instructions were issued by the Committee to take remedial actions to rectify identified deficiencies. The Committee has submitted its recommendations on these deficiencies and the remedial actions were taken by the Management.

Assets and Liabilities in the preceding 7 years

	2015	2014	2013	2012	2011	2010	2009
	(RS.'000)	(Rs.'000)	(Rs.'000)	(Rs.'000)	(Rs.'000)	(Rs.'000)	(Rs.'000)
Assets							
Non-Current Assets							
Property, Plant & Equipment	4,294,893	4,259,208	4,549,301	3,733,498	4,011,792	5,325,181	5,271,286
Other Financial Assets						59,848,291	72,794,406
Work in progress	74,286	62,506	48,362	12,821		2,940,429	1,940,878
Investments	<u>152,577</u>	<u>175,359</u>	<u>166,731</u>	<u>135,392</u>	<u>135,392</u>	<u>124,801</u>	<u>134,976</u>
	4,521,756	4,497,074	4,764,394	3,883,909	4,147,184	68,238,702	80,141,537
Current Assets							
Inventories	157,428	180,890	174,028	161,801	157,725	162,219	140,686
Receivables	1,307,077	1,274,329	1,150,958	898,804	684,392	1,129,552	1,183,988
Pre payments	5,172		38	1,548	19,470	4,209	1,358
Bank Guarantees	1,372	837	905	2,210	2,160	359	503
Cash & cash equivalents	429,588	190,391	140,950	121,802	143,521	209,735	44,435
Total Current Assets	<u>31,079</u>	<u>1,646,447</u>	<u>1,466,879</u>	<u>1,186,165</u>	<u>1,007,268</u>	<u>1,506,074</u>	<u>1,370,966</u>
Total Assets	1,931,715	6,143,521	6,231,273	5,070,074	5,154,452	69,744,776	81,512,502
Liabilities							
Current Liabilities							
Payables	341,286	491,622	528,482	478,223	364,983	238,803	254,085
Accrued Expenses	46,159	207,705	87,145	61,525	47,494	39,385	70,231
Total current liabilities	387,445	699,327	615,627	539,748	412,477	278,188	324,317
Provisions for Gratuity	1,551,379	1,311,876	1,157,688	1,077,205	1,022,674	1,071,471	1,091,555
Deferred Taxes	612	612	612	612	612	1,142	370
Leases	11,247	14,329	6,243	9269			
Total non - Current Liabilities	<u>1,563,838</u>	<u>1,326,817</u>	<u>1,164,543</u>	<u>1,087,086</u>	<u>1,023,286</u>	<u>1,072,613</u>	<u>1,091,925</u>
Total Liabilities	1,951,283	2,026,144	1,780,170	1,626,834	1,435,763	1,350,801	1,416,241
Net Assets/Equity							
Accumulated Fund	23,702,950	23,383,849	23,224,435	23,116,473	230,009,463	87,422,561	98,404,890
Revenue Reserve	53,992	67,466	53,560	53,560	53,560	65,731	59,904
Revaluation	4,021,721	3,837,266	3,851,627	3,061,097	3,061,146	3,119,639	3,340,644
B/F Balance of Income & Expenditure	<u>(23,276,474)</u>	<u>(23,171,205)</u>	<u>(22,678,520)</u>	<u>(22,787,889)</u>	<u>(22,405,480)</u>	<u>(22,213,956)</u>	<u>(21,709,177)</u>
Total Net Assets/Equity	4,502,189	4,117,377	4,451,102	3,443,240	3,718,689	68,393,975	80,096,260

**Board of Directors of the Companies established under the Mahaweli Authority
of Sri Lanka - 2015**

S. No	Name of the Company	Chairman	Board	Address of the Head Office
01	Mahaweli Livestock & Agro Enterprises (Pvt) Ltd	Mr. Nimal N. Peris	Mr. Edward de Mel Mr. Osman de Silva Mrs. Indrani Ramanayaka	No. 260/20, Baseline Road, Colombo 09
02	Mahaweli Consultancy Bureau (Pvt) Ltd	Dr. Harsha Samaraweera	Eng (Mr.) S. S. K. Aruppola Dr. Harsha Samaraweera	No. 11, Jawatta Road, Colombo 05
03	Mahaweli Venture Capital Company	NIL	Mr. M. Wijithasena, Mr. Rathnasiri Veragala	07 th Floor, Mahaweli Authority of Sri Lanka, No. 500, T. B. Jayah Mawatha, Colombo – 10
04	Natural Resources Management Services (Pvt) Ltd	Mr. Viraj Dias	Mr.A.M.K.B.Attanayaka Mr.B.W.M.W.Senaviratne Prof. Lal Dharmasiri	Dam Site, Polgolla

Administrative Report

Part I

CHAPTER ONE

ESTABLISHMENT AND FUNCTIONS OF THE MAHAWELI AUTHORITY OF SRI LANKA

The Mahaweli Authority of Lanka (MASL) was established under the Act No. 23 of 1979. The functions of the Mahaweli Authority of Sri Lanka in respect of a Special Area are set out in Section 12 of the MASL Act.

- a) To plan and implement, the Mahaweli Ganga Development Scheme including the construction and operation of reservoirs, irrigation distribution systems and installations for the generation and supply of electrical energy.

Provided, however, that the function relating to the distribution of electrical energy may be discharged by any Authority competent to do so under any other written law.
- b) To foster and secure the full and integrated development and securing the sustainability of that development.
- c) To optimise agricultural productivity and employment potential and to generate and secure economic and agricultural development.
- d) To conserve and maintain the physical environment.
- e) To further the general welfare and cultural progress of the community and to administer the affairs related to that progress.
- f) To promote and secure the participation of private capital, both internal and external, in the agricultural development.
- g) To promote, and secure the co-operation of government departments, state institutions, local authorities, public corporations and other persons, whether private or public, in the planning and implementation of Mahaweli Ganga Development Scheme.

1.0 Functions of the Mahaweli Authority of Sri Lanka

The administration of the Projects and Field Offices established under each subject area of the MASL by the Director General is coordinated by the respective Deputy Directors General, Directors, Project Directors and Resident Project Managers.

Accordingly, the MASL has performed the following functions:

- Conducting monthly reviews on the progress of the Authority as per the Corporate Plan and Annual Activity Plan and achieving the relevant targets through required interventions.
- Disposal of assets according to a plan prepared for the maintenance and administration of assets.
- Construction of the Moragahakanda-Kaluganga Reservoir and Kivuloya Reservoir according to a time frame.

- Identifying of areas and conducting an Initial Environmental Study in order to expand the extent of irrigated lands in the Right Bank of the System 'B' and System 'L'.
- Promoting agriculture supporting services, agricultural and income generating programs and ensuring the food security of the country
- Empowerment of Officers and farmer representatives to enable them to strengthen the Farmers Organizations to facilitate the delegation of the maintenance and management of Irrigation Systems to the Farmers Organizations.
- Empowering livestock sector under the theme of "Mahaweli Animal productions for a Prosperous Nation" to enhance the livelihoods of the Mahaweli settler communities.
- Initiating investment projects for employment creation in sectors other than traditional agriculture for the economic development and employment of second and third generations of Mahaweli settlers, who possess only limited land resources
- Capacity development of Officers and employees at all levels and taking steps to introduce an e-human resources management by computerizing all personnel related information.
- Allocation of water from the major reservoirs for settlement schemes, hydro-power generation, domestic electricity and domestic water supply through the process of Season Planning by conducting discussions with the line agencies.
- Initiating steps to facilitate for crop diversification, socio-economic development and employment creation in B, C, H, L, D, Moragahakanda, Huruluwewa, Walawe, Victoria and newly declared Rabbukkanoya project areas.
- Raising the awareness of the community on issues such as water management, human resources management, livestock development, agricultural development, soil and water conservation, watershed management, environment pollution and water pollution.
- Formulation and implementation of effective operational maintenance programs in order to ensure the safety of main diversion reservoirs and raising awareness of the Farmer Organizations.

1.1 General Administrative Structure of the MASL

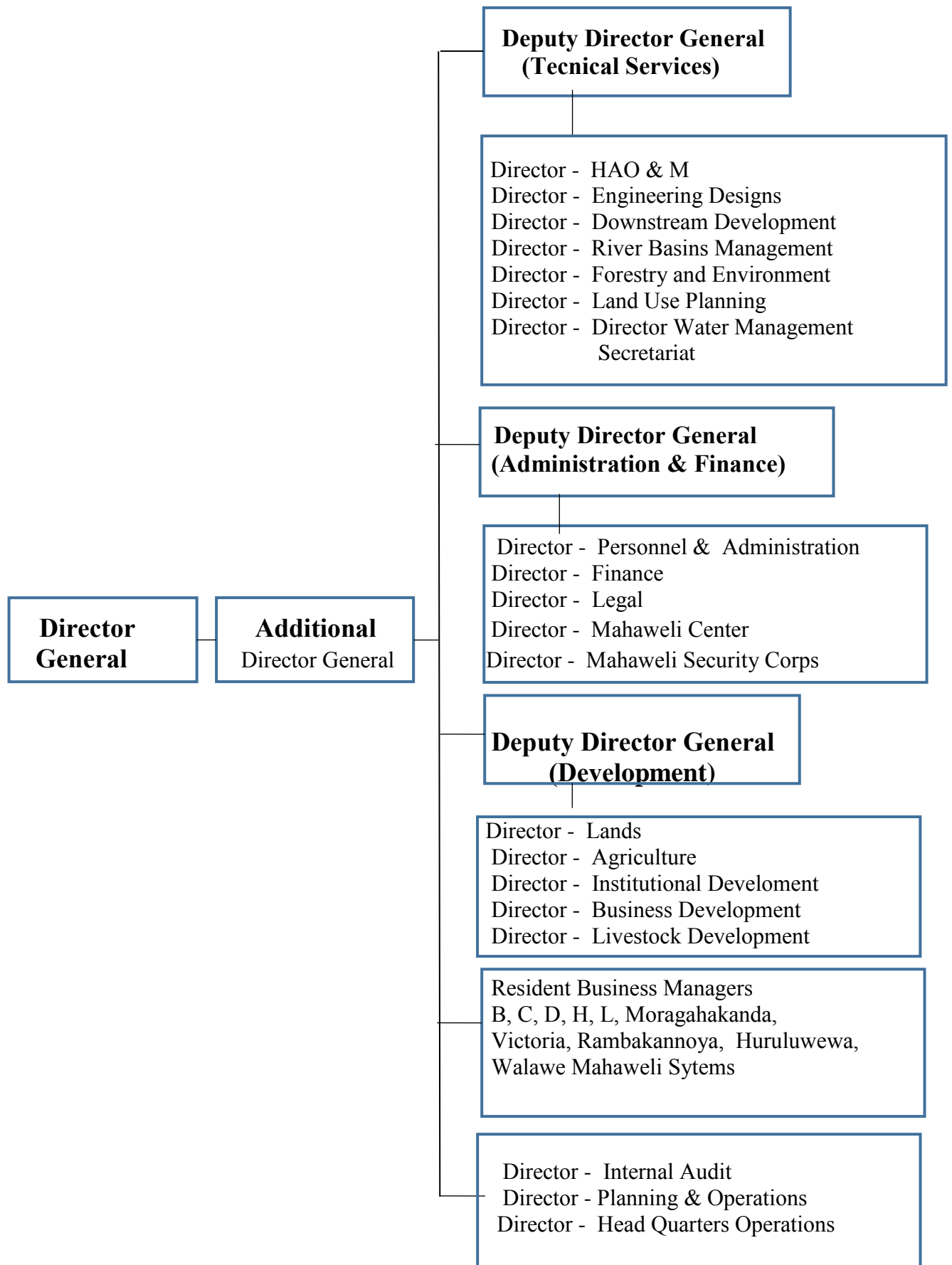

1.2 Mahaweli Systems –Structure & Administration

Mahaweli area is divided into 10 Administrative Units according to the Master Plan for the Development of the Mahaweli Basin, so as to facilitate the settlements administration, operations and maintenance of the Irrigation Systems. The Systems B, C, D, H, Moragahakanda, Victoria and Huruluwewa are established along the Mahaweli river basin and Udawalawe, Weliloya (System 'L') and Rambakkan oya Systems have been set up as Special Areas.

The development and management functions of the Mahaweli Systems and the Special Areas have been delegated to the Resident Project Managers. The Resident Project Managers are required to report directly to the Director General and Additional Director General. They are supported by Directors appointed at Head Office level for each subject area, in respect of the functions to be carried out at System level under the purview of Deputy Director Generals.

The Resident Project Manager functions as the Chief Executive Officer in respect of each System and Deputy Resident Project Managers are attached as the supervisory officers looking after the technical, land, agriculture and development functions. Block Office, which comprises a few Units, functions under the purview of the Block Managers and an Irrigation Engineer, Institutional Development Officer, Agriculture Officer and a Land Officer are attached to each Block Office. Unit Managers are appointed for each Unit and they perform their duties in respect of each subject area, under the supervision of the above Officers. Approximately 250 – 300 families are settled under each Unit.

Land administration in the Mahaweli Systems is carried out according to the Land Policy of the government based on the Land Development Ordinance and Crown Lands Ordinance. From functions related to alienation of state lands for development activities to issuing of Grants are performed in this regard. Further, activities related to leasing out of land for commercial and investment purposes and granting of lands to the second and third generations of settlers in addition to the original settlers, are handled by the Zonal Offices.

The following activities are also being carried out under the supervision of Zonal Offices: Irrigation, water management, maintenance and improvement of irrigation Systems under institutional development, production of seeds, farm development, training and demonstrations under agriculture development, livestock, fisheries and environment conservation, project development, implementation of small and medium scale credit schemes, commercial agriculture ventures, agro- industries and related self-employment programs.

1.3 Divisions directly controlled by the Director General

- ❖ Head Quarters Operations Division
- ❖ Planning & Operations Division
- ❖ Internal Audit Division

1.3.1 Head Quarters Operations Division

Functions

- Coordinating the Board Meetings of the MASL and carrying out all related functions.
- Coordinating, management and follow-up of inward mail of the organization
- Planning and organizing all internal and external meetings and conferences conducted by the Director General.
- Making required arrangements with regard to the conduct of national, regional and international conferences.
- Submission of nominations for foreign scholarships, conferences and workshops and related coordination functions.
- Coordination with the Parliament, Presidential Secretariat, Ministry of Finance, all other Ministries, Departments and International Organizations with regard to the functions of the MASL.
- Submission of Cabinet Memoranda and Drafts and follow-up activities related to the Cabinet approvals.
- Handling of the procurement functions of the Departments and confirming the decisions of the regional and project related procurement functions.
- Coordination and documentation of the Executive Committee/Audit Management Committee meetings and informing the decisions of such meetings.

1.3.2 Planning and Operations Division

- Preparation of a Corporate Action Plan according to the Vision & Mission of the organization and act according to the Annual Plan
- Preparation of Special Project Reports, conducting of Socio-economic Surveys and carrying out analysis.
- Review the progress of the projects on monthly, quarterly and annual basis, coordination of project evaluation functions and ensuring the Operation Evaluation System.
- Preserving the Technical Reports, Feasibility Reports and Evaluation Reports and providing them for use.
- Operation and maintenance of the Mahaweli Computer Network, Establishment and updating of official Website, providing IT support
- Coordination of Studies with regard to the impact areas.

1.3.3 Internal Audit Division

Internal Audit scope has been prepared according to the Sri Lanka Auditing Standards, Public Enterprises Guidelines for Good Governance (Public Enterprises Circular No. PED/12), Financial Regulations of the Democratic Socialist Republic of Sri Lanka, Guidelines on Internal Auditing issued by the Department of Public Finance of the Ministry of Finance and Planning and Management decisions.

- Perusal and reporting on the operational functions of the organization in a management perspective, instead of an accounting perspective.
- Evaluating the extent of progress reported in the relevant Projects and Programs, along with the given time frame.
- Conducting on site investigations to find out the issues that lead to delays in the implementation of work.
- Evaluation and review of controls used to monitor the operational functions.
- After conducting field audit inspections 21 Audit Reports 07 Investigation Reports were submitted for the perusal of the Director General during 2014.

CHAPTER TWO

Technical Services Division

2.0 Functions

1. Formulation of a Strategic Plan with the objective of achieving targets set out in the Corporate Plan / Annual Plan.
2. Providing guidance and direction for the preparation of Technical Plans and Estimates.
3. Formulation of an appropriate process to ensure the proper maintenance and protection of the physical assets including major dams, diversion tunnels and downstream irrigation structures areas.
4. Formulation of proper plans to supply required water on time for agricultural activities and other requirements through the reservoirs and irrigation systems.
5. Planning of Projects, Feasibility Studies, operation and progress review.

Activities implemented in 2015

2.1 Engineering Planning & Constructions

- **Road and Irrigation Works**

Planning and Preparation of Estimates: D2, D3 and D5 sections of Kandapittwala branch canal, Thorapittiya D4, construction of a retaining wall at the entrance road to the Kothmale reservoir, a bridge in the Madirigiriya – Agbopura road across Atambaoya, tank No. 3 at Dahamwewa Unit in Madirigiriya Zone, Kaudula sub branch canal, Rambawewa sluice gate, sluice gate of Hiriwadunna wewa.

- **Preparation of Building Plans and Estimates**

Preparation of Plans and Estimates: Lagalla Town private school, Division Secretariat Office Quarters, Official Quarters for the nurses of the hospital, Ward Complex for the hospital, Medical Officer office, toilets for the primary school, Ayurweda hospital, Aesthetic Education building, Lagala School, Health Officers office, proposed improvement for the Resident Business Manager's Office in System L.

The main functions of this Division include: Operation and maintenance of the Irrigation Systems of the Mahaweli areas, Maintenance and management of the buildings and premises, repairs and relevant constructions in respect of the road network, preparation of estimates, quality control of constructions and progress review.

Accordingly allocations made for each System for the year 2015 by the General Treasury and the expenditures incurred are given below:

	System/Project	Provision for the year 2015 RS. Million	Financial progress in 2015 RS. Million	Financial progress %
	Projects			
1	Ridimaliyade	56.700	54.277	96%
2	Integrated Development Project-System L	189.350	185.221	98%
3	Integrated Development Project-System B	459.000	410.814	90%
4	Malwenna – System B	229.650	223.322	97%
5	Rehabilitation of small and medium scale irrigation schemes	150.000	97.170	65%
6	Getambe Mahaweli bank conservation	60.000	55.010	92%
	Sub total	1,144.700	1,025.814	90%
	Systems			
7	System B	52.000	44.618	86%
8	System C	44.800	44.501	99%
9	System D	8.233	7.909	96%
10	System G	9.815	11.189	114%
11	System H	46.485	43.995	95%
12	System L	8.500	8.206	97%
13	Walawe System	39.120	37.951	97%
14	Huruluwewa System	14.500	14.197	98%
15	Rambakkanoya	30.000	27.228	91%
16	Victoria System	6.050	7.180	119%
	Sub total	259.503	246.974	95%
	Divisions			
17	Head Office (Technical Services)	42.944	38.138	89%
20	River basin management - Madatugama	2.855	3.152	110%
22	Headwork's Administration, Operation and Maintenance Division	147.424	163.205	111%
	Sub total	193.223	204.495	106%
	Total	1,597.426	1,477.283	92%

- Development of small hydro power plant projects
Coordination and monitoring of the construction activities of small scale hydro power plants in 2015.

2.2 River Basin Development

The special tasks carried out in 2015 include completion of the rehabilitation works of the dams of Dambuluoya, Kandalama and Chandrikawewa reservoirs under the Dam Safety and Water Resources Management Project and the technical evaluation of the National Plan for Water Resources Development.

2.3 Headworks Administration, Operation and Maintenance Division

Headwork's Administration, Operation and Maintenance Division (HAO&M) was established in 1985 for the purpose of managing the major reservoirs, trans basin canals, canal networks and dam related structures constructed under the accelerated Mahaweli Program, in order to ensure their uninterrupted operation.

2.3.1 Activities implemented in 2015

- Completion of the routine maintenance work of reservoirs, dams and associated structures.
- Completion of safety operations and permanent maintenance activities planned for all dams.
- Compilation and analysis of data collected by instruments, as planned.
- Completion of water quality monitoring activities, as planned.
- Completion of initial activities related to the conservation of reservoirs and re-acquiring of encroachments.
- Carrying out institutional inspections through Engineers attached to the HAO & M Division.
- Carrying out permanent maintenance work at Digana Village.

2.4 Water Management Secretariat

2.4.1 Maha Season 2014/15 (01. 10. 2014 to 31.03. 2015)

Although the water levels of the major reservoirs of the Mahaweli System remained high at the commencement of the Maha Season 2014/15, the water levels at the irrigation reservoirs remained at their lowest. Therefore, cultivation activities in all integrated irrigation schemes of the Mahaweli and Walawe systems delayed up to December 1st from October 25th.

Because of the low water levels remained at the irrigation reservoirs at the commencement of the season, water was released from the major reservoirs, exceeding the volumes expected under normal circumstances.

During 2014/15 Maha Season 1231 Gwh of electricity was added to the national grid by the Mahaweli System. Electricity generation within the Mahaweli System during 2014/15 Maha Season is shown in Graph 1.

2.4.2 Yala Season 2015 (01. 04. 2015 - 30. 09.2015)

Water inflows to the major reservoirs of the Mahaweli System, except Randenigala, during the Yala Season 2015 remained at lower volumes than expected under normal circumstances. However, since the capacity of the reservoirs remained at a higher level at the commencement of the season, water management of the reservoirs remained satisfactory. As the water level at the irrigation reservoirs at the commencement of the season remained high, cultivation activities were commenced at all Irrigation Schemes, except Kaudulla, between the period 25th March to 20th April.

2.4.3 Maha Season 2015/16 (01.10.2015 – 31.12.2015)

The Season Meeting for the 2015 /16 Maha Season was held at Plants and Genetic Resources Center, Gannoruwa on 23rd October 2015. It was decided to commence cultivation activities of this Season, after the rise of water levels in all irrigation reservoirs, along with the inter monsoonal rains.

2.5 Land Use Planning Division

2.5.1 Functions

The land use Planning Division has been established within the Mahaweli Authority of Sri Lanka for the following objectives:

- Preparation of physical plans for land use in Mahaweli areas and acquisition of lands in new developed areas, formulation of strategies for se-settlement according to the National Plan.
- Collection of data and information required for the preparation of land and physical plans for new projects and special projects.
- Preparation and updating of GIS and maps based on secondary and primary information.
- Preparation of plans for settlements and towns in the Mahaweli areas.
- Collection of information and compiling of reports with regard to demography, agriculture, physical infra-structure facilities and other human activities in the Mahaweli areas.

2.5.2 Activities implemented in 2015

- Preparation of Structural Plans

The following plans have been prepared according to the Mahaweli Master Plan: System B- Aralaganwilla Town, System C- Giradurukotte Town Plan, System D- Bisopura Town Plan, System G – Bakamuna Town Development Plan, Huruluwewa System- Madatugama Town Plan and Ambakotte Town Plan of the Victoria system.

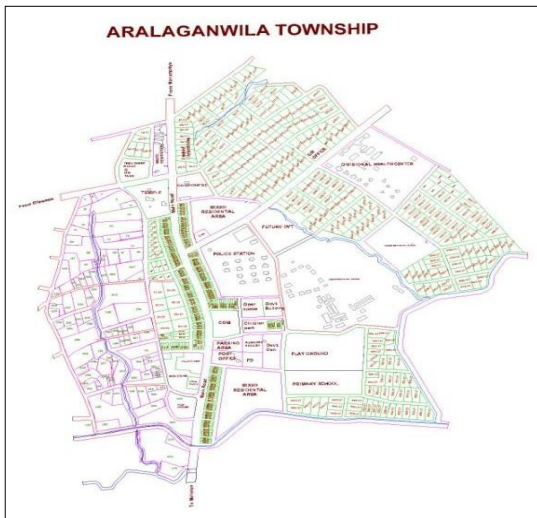

Aralaganwila Town – System B

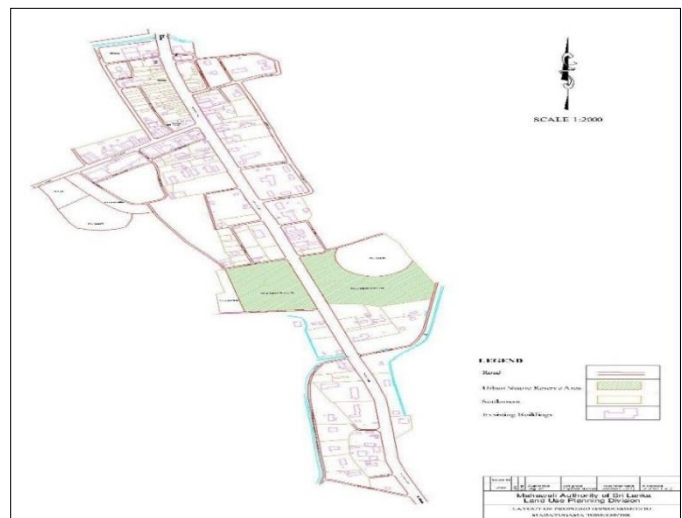

Huruluwewa - Madatugama Town Plan

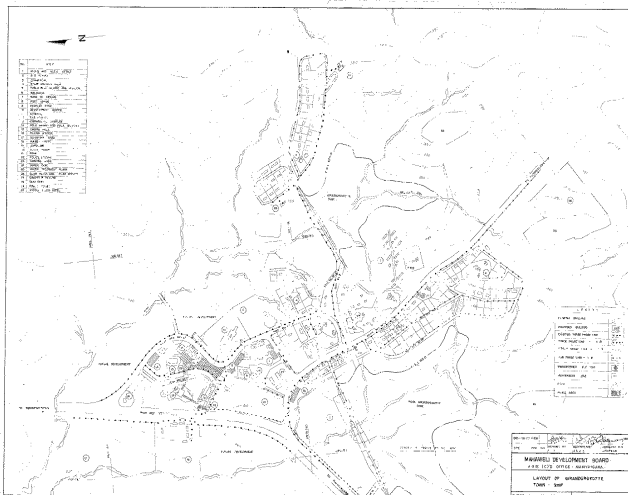

Giradurukotte Old Town Plan

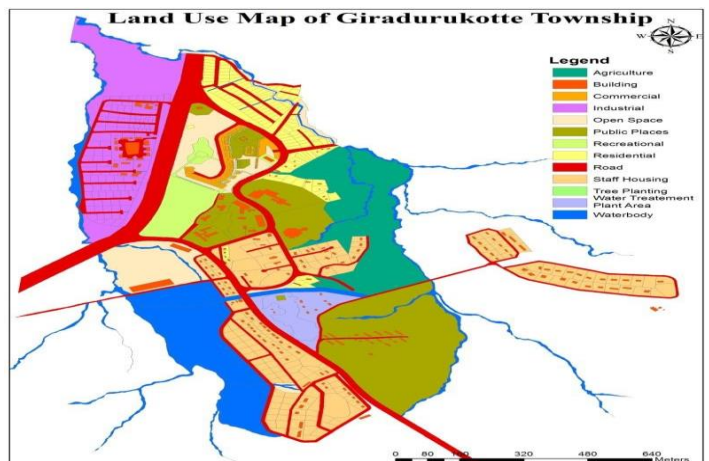

Giradurukotte New Town Plan

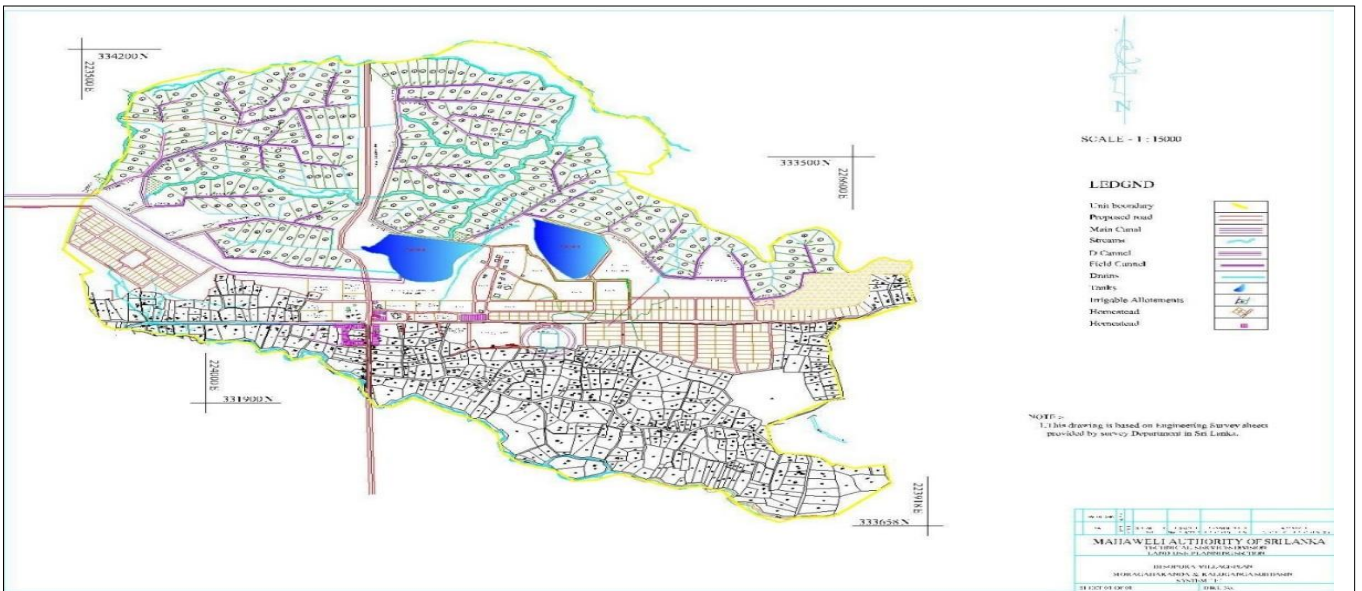

System D- Bisopura Town plan



Bakamuna Old Town Plan

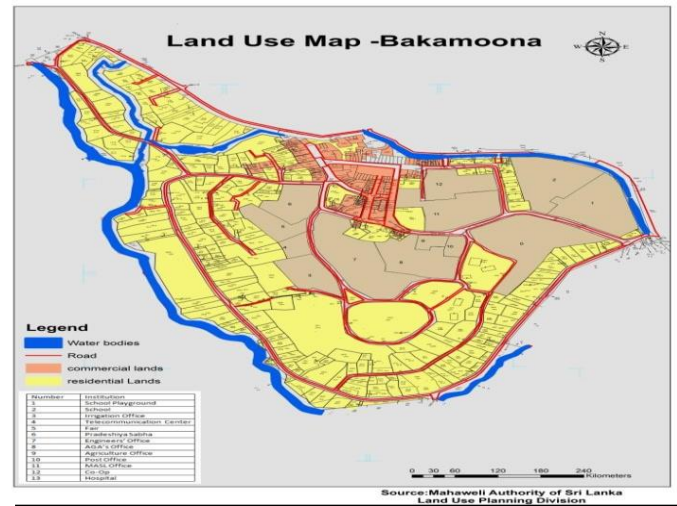

Bakamuna New Town Plan

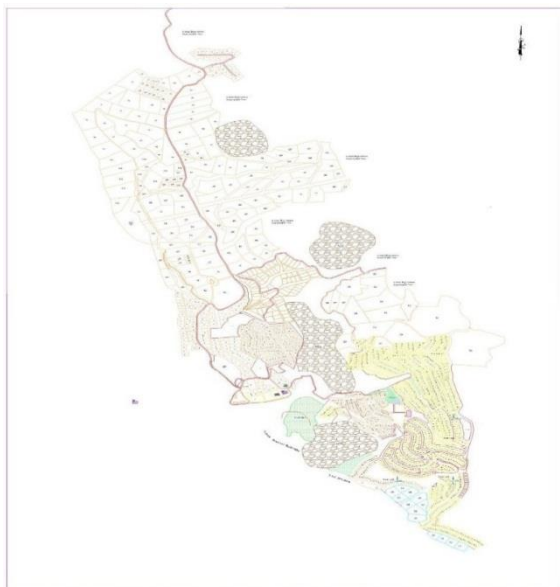

Victoria – Old Ambakotte Town Plan

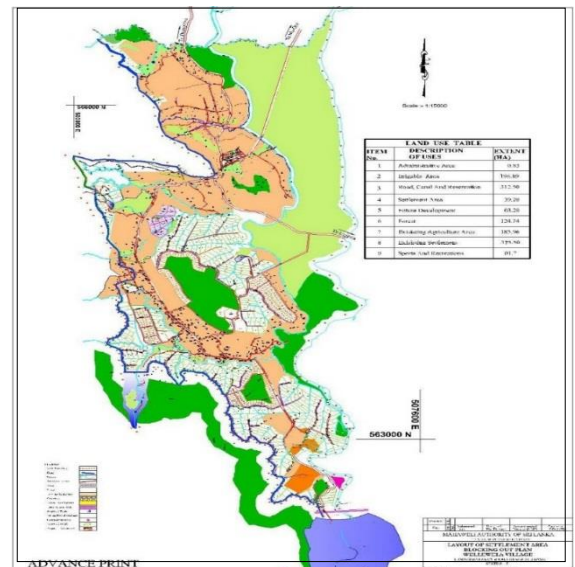

Victoria – New Ambakotte Town Plan

2.6 Environment and Forestry Division

2.6.1 Functions

- Extending assistance for formulating Environment Policy in respect of development activities carried out by the Organization and preparation of relevant management conservation plans in respect of such activities.
- Evaluating the environmental impact of all development projects, follow up and co-ordination with other organizations.
- Co-ordination of Environment and Forestry Management activities, preparation of plans, follow up and preparation of relevant guidelines.
- Developing scientific research in the relevant fields.
- Collecting data on natural resources available at Mahaweli Authority areas and management.

2.6.2 Activities implemented in 2015

- Activities related to the conservation of upper Mahaweli basin catchment areas.
- Conservation of the upper Mahaweli catchment area.
- Identification of the issues related to the water resources and implementation of an Integrated Water Resources System in order to minimize the negative impacts and promote conservation.
- Planning and implementation environmental conservation activities in the field and coordination with the relevant external organizations, through a formal institutional coordination mechanism.
- Soil conservation programs and production of plants under natural resources conservation.

Table 1.1.2: Progress of the Production at the Nawadewita Central Plants Nursery

S. No.	Planting of plants Program	Target No. of Programs	Progress (No.)	No. of Plants Distributed
01	Community forestry	25	53	25,536
02	School forestry	30	38	5,989
03	Planting along the sides of roads	15	15	5,023
04	Conservation of streams and river banks	15	43	26,644
05	Planting in the reservations of the plantation companies	15	13	12,353
06	<u>Programs conducted with the other organizations</u>	25	49	12,096

- Establishment of Environment Promotion Centers



Figure 1.1.7- Doragala Environment Promotion Center



Figure 1.1.8- Pallekele Environment Promotion Centre

- Establishment of herbal gardens
- Promotion of organic agriculture
- Control of aggressive plants



Figure 1.1.8- Display of the sign board (Milapitiya)



figure 1.1.9 – Clearing of excessive growth (Sangilipalama- Kothmale)

- Tissue culture laboratory and production
- Programs for the conservation of river banks
- Research and experimentations



Figure 1.2.4 – Jute Plant Research



Figure 1.2.5 –Banana Plant - Research

- Environmental Education and Training Programs

Financial Progress:

Amount Allocated	Expenditure	Percentage
Rs. m. 0.8	Rs. m. 0.914	114.33%

S. No	Program	Target No. of programs	Progress (No.)	Expenditure (Rs.)
01	Officer Training	8	10	127,376
02	Community Awareness and Shramadana Campaigns	25	20	232,224
03	Awareness for school children and Training Programs	1	4	115,807
04	Environmental Art Competition	2	3	53,596
05	Herbal gardens at schools	20	20	78,018
06	Printing of environmental publications and banners	open	4	149,775
07	Purchase of books for the library	open		48,533
08	Plant Production Programs by school children	1	1	571,000
09	Programs to coordinate with external organizations	1	2	52,185
	Total	60	64	914,614

- Maintenance of a Hydraulic Unit
- Following activities were carried out according to the Annual Work Plan: Mapping of the places where massive nidhikumba plant growths are found, preparation of the data system and maps for soil conservation activities, mapping of solid waste disposal places, preparation of maps indicating the locations of small hydro power plants and preparation of maps for official requirements.

Financial Allocation and Progress

Table 2.1- Financial Allocations and the Progress in respect of 7 Systems

	Total allocations and progress (Rs.'000)	System							
		C	D	G	H	U/Walawe	Huruluwewa	Victoria	Head Office
Total amount allocated (Rs.'000)	8500	1961	500	1100	1954	2200	283	337	165
Financial progress (Rs.'000)	8571.63	2191.0	400.2	1117.4	19834.0	2205.0	208.0	351.1	165.0
Progress (%)	100.8	111.7	80.0	101.6	99.0	100.2	73.5	104.2	100.0

Graph 2.1- Financial Allocations and the Progress in respect of 7 Systems

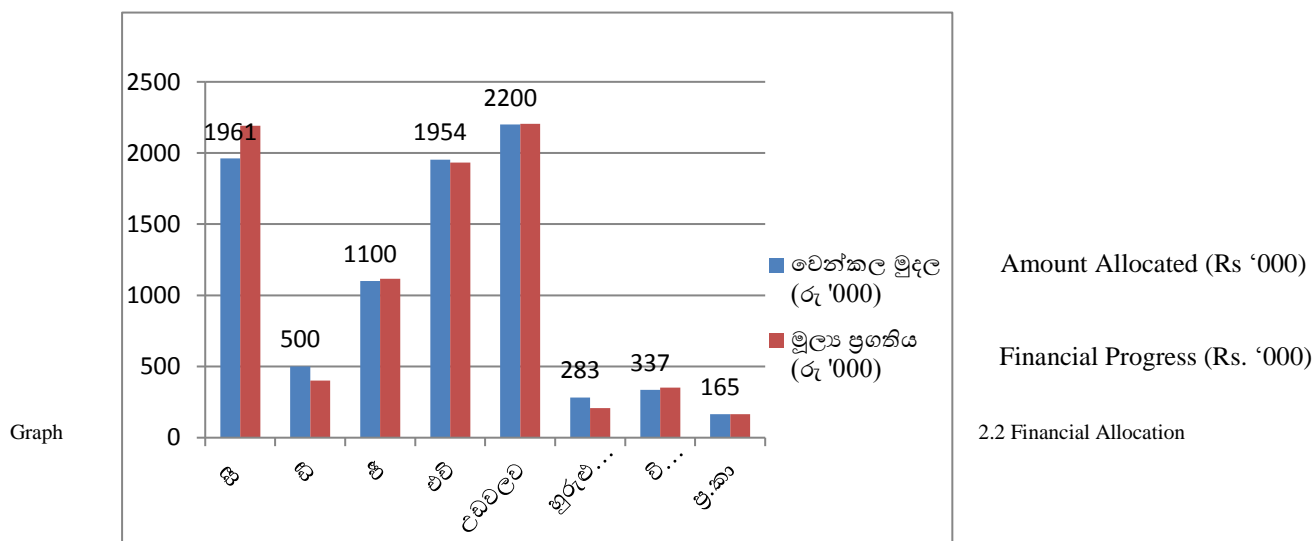

and Progress in respect of 3 Systems - B, L and Rambakkanoya

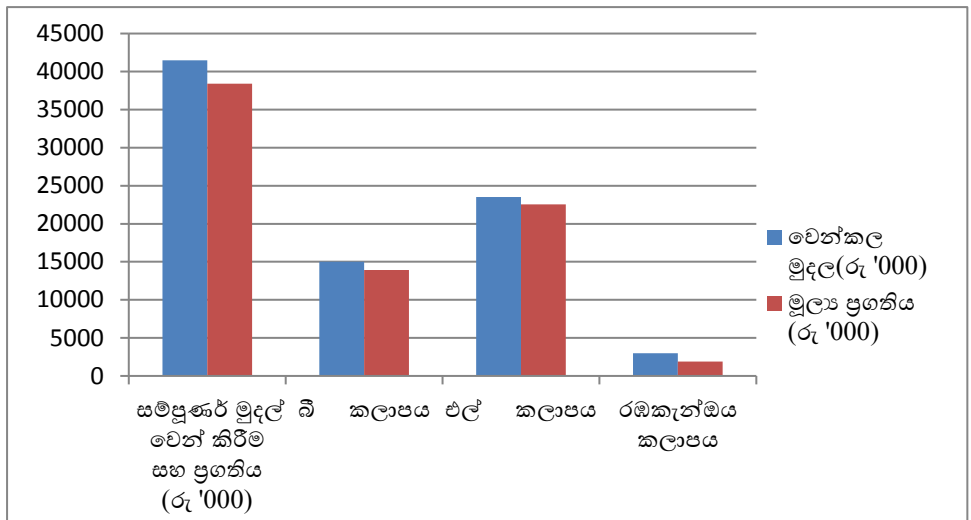

Amount allocated (Rs '000)
Financial Progress (Rs. '000)

CHAPTER THREE

DEVELOPMENT DIVISION

The Development Division is comprised of the following five main Divisions:

01. Land Division
02. Agricultural Development Division
03. Livestock Development Division
04. Institutional Development Division
05. Business Development Division

3.1 Land Division

The main functions performed by this Division include: Organisation of land related duties at all Systems of the MASL as per powers vested in the Authority by legislations such as Land Development Ordinance, Crown Lands Ordinance, Re-acquisition of lands Act and Forest Ordinance, conducting of Land Kachcheries and inspection of encroachments, taking steps to obtain the approval of Director General for the applications referred from the Systems and informing of such approvals, issuing of required instructions to monitor these activities.

Activities Implemented during the year 2015

- Selection of eligible persons for land alienation
- Alienation of lands among allottees
- Issuing of Land Permits / Grants
- Transferring of ownership of lands.
- Acquisition of lands and compensation payments
- Transfer of lands to State Institutions
- Issuing of deeds to 'Poojabhoomi' Lands
- Alienation of lands for medium scale entrepreneurs.
- Recovery of lease rentals for the lands.
- Surveying of lands and valuation
- Conducting of Block Days

3.1.1 Progress in 2015

Issuing of Permits under the Land Development Ordinance - 2015

System	Target	Progress
B	6073	1748
C	2431	789
Moragahakanda	100	697
H	1023	277
L	3879	596
Udawalawe	2496	1991
Victoria, Kothmale	225	
Medirigiriya	936	171
Huruluwewa		
Rambakkanoya	1400	156
Total	18563	6425

Issuing of Grants under the Land Development Ordinance - 2015

System	Target	Progress
B	10522	2461
C	2437	1517
Moragahakanda		878
H	5051	565
L	1965	110
Udawalawe	3696	3130
Victoria, Kothmale	205	159
Medirigiriya		
Huruluwewa	5284	218
Rambakkanoya	50	
Total	29210	9038

Distribution of Plots of Land under Land Development Ordinance

System	Target		Progress	
	Homestead	Irrigated Land	Homestead	Irrigated Land
B	3241	55		
C	1943		2	
Moragahakanda			3	
H	845		290	
L	228	53		
Udawalawe	1021	100	40	
Victoria, Kothmale	195			
Medirigiriya	260			
Huruluwewa	485		360	22
Rambakkanoya	400	800	13	150
Total	8618	1008	708	172

Long-term Leases – Crown Lands Ordinance- 2015

System	Target	Progress
B	214	24
C	65	10
Moragahakanda	19	6
H	223	24
L	15	
Udawalawe	212	60
Victoria, Kothmale	60	2
Medirigiriya	1	
Huruluwewa	109	1
Rambakkanoya		
Total	918	127

Issuing of Permits under Crown Lands Ordinance

System	Target	Progress
B	555	93
C	709	66
Moragahakanda		3
H	1093	157
L	211	
Udawalawe	816	273
Victoria, Kothmale	190	34
Medirigiriya	8	
Huruluwewa	29	4
Rambakkanoya	14	
Total	3625	630

Distribution of plots of land under Crown Lands Ordinance - 2015

System	Target	Progress
B	503	
C	250	19
Moragahakanda		
H	1066	
L	212	
Udawalawe	316	
Victoria, Kothmale	84	
Medirigiriya		
Huruluwewa	93	
Rambakkanoya	14	1
Total	2538	20

3.2 Agriculture Development Division

The main functions assigned to this Division include promotion of agricultural support services, improvement of agricultural promotion services, contributing towards the food security of the country and enhancing the efficiency of the irrigated water. In addition to that the following special functions are also being carried out by this Division: Increasing crop intensity and improving commercial agriculture with the objective of crop diversification and enhancing the productivity of the agricultural production. Further, this Division also particularly focuses on the provision of new technology to the farmers, development of home gardens and uplifting the living standards of farmers.

3.2.1 Activities implemented in 2015

- Enhancing the productivity of paddy production
- Crop diversification
- Promotion of fruit cultivation
- Development of home economy
- Promotion of the use of organic materials
- Commercial agriculture
- Promotion of seed production
- Promotion of water conservation through agriculture
- Agricultural extension activities
- Officer training programs
- Farm development
- Nurseries and tissue culture production
- Management expenses

Estimates were prepared according to the approved plans of the respective Integrated Development Programs, in respect of systems B, L and Rambakkanoya/Redimaliyadde.

Financial Progress of the Agricultural Productivity Program - 2015

System	Amount Allocated (Rs. '000)	Amount Spent (Rs. '000)	Percentage
C	11,100	9,422	85%
D	2,000	1,981	99%
G	5,788	5,455	94%
H	12,000	13,885	116%
Huruluwewa	7,000	6,781	97%
Walawe	33,000	32,305	98%
Victoria/ Kothmale	2,000	1,715	86%
Head Office	2,512	1,503	60%
Total	75,400	73,048	97%

As per the approved Action Plans of the Agricultural Productivity Program, 97% progress was achieved in the year 2015. In spite of the prevalence of unfavourable weather conditions during the year and the other administrative issues, the agricultural program has been implemented successfully.

Physical progress achieved in the Agricultural Productivity Program - 2015

Activity	Unit	Target 2015	Progress 2015
Promotion of paddy production			
Communication Workshops	Workshop	143	467
Yaya Programs	Nos.	152	190
Harvesting Surveys	Survey	562	399
Farmer Training	Programs	212	323
Other Field Crops			
Farmer Training	Programs	267	205
Production of big onion seeds	Kg.	14,359	11, 860
Horticultural Crops			
Intergrated Pest Control Programs	No.	61	87
Fruit Pest Control Programs	No.	77	79
Farmer Training	Programs	98	88
Home Garden Development Programs			
Bee Production Program	Bee colonies	731	643
Mushroom Production Program	No.	33	22
Program of Organic Chilli Production in pots	pots	122,550	95,100
Farmer Training	Programs	170	133
Program to increase the use of organic fertilizer			
Farmer Training	Programs	150	251
Commercial Agriculture and Adding Value Program			
Agriculture wells	No.	55	65
Good Agricultural Practices Promotion Program	No.	47	88
Extention Activities			
Field Days	Programs	276	78
Crop Clinics	Programs	218	104
Officer Training			
Pre- season training	Programs	11	16
Special Training	Programs	17	24
Farm Program			
Distribution of tractors to the farms	No. of Tractors	10	10

Members of staff have worked with dedication in order to successfully carry out the physical tasks during the year 2015, as per the allocations made to each System. They have contributed towards achieving this physical progress

Progress and Contribution of the Crop Production – Maha 2014/15 and Yala 2015

Crop	National Production (metric tons)	Mahaweli Production (metric tons)	Contribution
Paddy	4,810,987	1,066,020	22%
Soya	11,138	9,038	81%
Big Onions	93,502	30,743	33%
Maize	312,222	15,765	5%
Green Gram	17,795	1,207	7%
Black Gram	9,866	580	6%
Chillies	31,997	6,115	19%
Cowpea	18,195	956	5%
Groundnuts	26,064	1,068	4%

Vegetables	Yield/hectare	Production / metric tons
Ladies Fingers	812	8120
Curry Chillies	384	3072
Brinjals	1103	16,545
Bitter gourd	425	6,375
Winged Beans	284	4,260
Long Beans	817	8,170
Tomatoes	489	9,780

Fruits	Yield (hectare)	Production (metric tons)
Banana	8,028	242,856
Papaya	759	28,368
Mango	2,136	18,765
Others	1528	22,934

(Data on National Production, Department of Agriculture - Extracted from the Harvest Focasting Reports for 2014/15 Maha Season and 2015 Yala Seasons , issued by the Socio, Economic and Planning Centre)

The Agricultural Development Program implemented by the Mahaweli Authority of Sri Lanka in order to ensure the national food security has contributed to the national food production. It has also contributed to the economic prosperity and enhancement of productivity.

Field Days



Training Programs



Integrated Pest Control Programs



Fruit Pest Control Program





Fruit Cultivation Rehabilitation Program



Mushroom Production Program



Bee Production Program



Compost Production and Demonstration of Use



3.4 Institutional Development Division

The Institutional Development Division which has been established with the main objective of forming of Farmers Organizations for the management of Irrigation Projects have so far established 1000 farmers' organizations. Such organizations have also been empowered within the legal frame work of the Arminian Services Act. Management of the Irrigation Systems – i.e protection, preservation, maintenance and operations of the Irrigation Systems - need to be carried out by the Farmers Organizations, which are comprised of the of the farmers who are the owners of such Systems.

Administration functions up to distribution canals have been delegated to the farmers organizations, based on this concept and theory. However, under the prevailing circumstances such organizations have not been empowered in such a manner to handle this entire process. At present the empowerment of farmers' organizations is under way through a special program.

3.4.1. Activities implemented in 2015

- [Community Participatory Irrigation System Management Program](#)

14 Irrigation Systems Management Programs have been implemented with the expenditure of Rs. 9.48 million.

The Mahaweli Paddy Field Register has been revised and a data system was compiled at the cost of Rs. 8.33 million.

- [Strengthening of Farmer Organizations](#)

At zonal level 07 awareness programs were conducted for the Management Committees, at a cost of Rs. 0.57 million, in order to strengthen the Farmers Organizations.

Implementation of Govi Sakthi Credit Scheme in partnership with Regional Development Bank to strengthen the Farmers Organization.

- [Skills Development and Training for the settlers](#)

Empowering the agricultural economy by providing proper management guidance to the famer community of the Mahaweli Systems, so as to improve Sri Lankan agriculture, and impart required knowledge to the second and third generation of settlers to enable them to enter into agriculture and various other income generating activities. This will enable them to face the global economic theories, equipped with relevant technical skills.

- [Vacational Training](#)

A training program on mobile phone repairs was conducted to 75 participants with the objective of preparing them for self employment ventures. It was also envisaged to enhance the vocational skills and economic capacity of the Mahaweli settlers through this program.

- [3.4.1.6 Community Development](#)

Sujatha Dharuwo Model Village Programme – This Program provides guidance in order to create a farmer community in the Mahaweli areas with high moral values. By distancing themselves from alcohol, violence and abuse they will uphold these values.

Kidney Disease Treatment Program

Programs to Commemorate International Days

Avoiding smoking, use of alcohol, child abuse, abuse of women and domestic violence

- [Women Development Programs](#)
- [Social and Cultural Programs](#)
- [Mahaweli Sports](#)

3.5 Business Development Division

The functions of this Division include: Preparation of Projects for business development by utilizing the irrigation and land resources available in the Mahaweli settlement areas, involving the private sector in the business development activities, formulation of strategies for the implementation of projects and evaluation, conducting marketing surveys based on the demands of businesses, promotion of small scale businesses, promoting the marketing of Mahaweli products, generation of employment opportunities for the second and third generations and improving their entrepreneurial skills, promotion of environment- friendly farm based tourism projects, addressing the capital requirements of the investors by launching small & medium scale credit schemes.

- Small & Medium Scale Credit Schemes

Under the Mahaweli Saviya small and medium scale credit scheme implemented in partnership with the Regional Development Bank, loans are granted to the Mahaweli settlers at 7% interest. This scheme is implemented as a cycle fund and Mahaweli Authority has provided Rs. 78 million to the Regional Development Bank for this purpose.

3.5.1 Activities - 2015

- Activities related to allocation of lands for investment promotion activities within the Mahaweli Systems
- Entrepreneur development
- Propagation of technology
- Implementation of Credit Programs for small and medium scale entrepreneurs
- Implementation of environment-friendly, farm – based Tourism Programs and promotion of tourism in Mahaweli Systems.
- Provision of business consultancy services
- Availing of boat services and C plane projects, entering into agreements and monitoring
- Concession to income generating activities.
- Creating of employment opportunities through generating new business avenues and contributing to the national production
- Marketing Services (Implementation of Mahaweli Sales Centers, organizing of fairs to sell produce and creating marketing linkages)
- Coordinating and monitoring of MASL Companies

3.5.2 Activities implemented in 2015

- Distribution of lands to the commercial agriculture investors on concessionary terms, production of agricultural crops, processing of rice, finished product industries, animal husbandry, garment factories, coconut cultivation, forestry and ornamental fish production.

Reservoir	Name of Investor	Initial deposit	Annual lease amount	Lease income collected
Polgolla	Mahaweli Walkin	100,000.00	150,000.00	450,000.00
	Mahaweli Reach	100,000.00	150,000.00	450,000.00
Dambuluoya	Thalagala	100,000.00	333,334.00	433,334.00
Total		300,000.00	633,334.00	1,333,334.00

Boat services at Mahaweli Reservoirs

- Promotion of environment - friendly and farm based tourism industry
- Marketing promotion and marketing relations
- Establishment of paddy mills in the Mahaweli Systems

Paddy mills in the Mahaweli Areas

System	No. of Paddy Mills
B	70
C	37
H	179
Udawalawe	152
L	9
Moragahakanda	142
Huruluwewa	31
Total	620

CHAPTER FOUR

Human Resources and Financial Management Division

4.1 Human Resource Management Division

The main functions handled by the Human Resource Management Division include preparation of Human Resources Plans covering 4628 employees of the Mahaweli Authority of Sri Lanka, selection and recruitment of staff, implementation of capacity development programs, placement of staff, determining job description for each position, evaluation of performance, promotions, retirements, staff emoluments and other benefits, monitoring of staff placement, maintenance of discipline, implementation of the relevant labor laws with regard to the administration of staff, implementation of the judgments given by the relevant constitutional bodies, reservation administration and management of vehicles, official quarters, holiday homes, conference halls, training centers owned by MASL.

- Planning of personnel
- Identification of cadre and obtaining permission from the management services department
- Calling of applications, conducting examinations/ interviews and selection of suitable persons
- Disciplinary activities
- Conducting training workshops for the human resources capacity development
- Providing of local and foreign scholarships
- Conducting of programs for human resources motivation, attitude and skills development
- Provision of other benefits including transfers, retirements gratuities
- Public relations
- Submission of replies to the questions referred by Parliamentary Advisory Committee and Public Petitions Committee.

Personnel and Administration Division – Progress in 2015

Recruitment

A/A	Staff Category	No .of positions
01	MM 1-1	80
02	JM 1-1	05
03	MA 2-2	74
04	MA 1-2	02
05	PL 1	03
06	Total	164

Retirements

A/A	Staff Category	No. of positions
01	HM 1-1	04
02	MM 1-1	22
03	JM 1-1	10
04	MA 2-2	20
05	MA 3	01
06	MA 1-2	06
07	PL 1	01
08	PL 3	06
	Total	70

Training programs - 2015		
Program category	No. of participants	No. of programs
Awareness programs	85	03
Skills Development Programs	200	8
Management Programs	60	3
Capacity Development Programs	95	3
Agricultural Development Programs	250	10
Technical Development Programs	10	1

4.2 Legal Division

As per the MASL Act No. 23 of 1979 and the other 23 Incidental Acts, the following main functions have been delegated to this Division : Planning of legal actions, preparation and implementation of various legal contracts between different organizations and persons, co-ordination with constituent bodies such as Parliamentary Advisory Committees, Petition Committees, Parliamentary Commissioner for Administration, Arbitration, Labor Tribunals and Human Rights Commission with regard to the complaints submitted in respect of Employer/Employee issues.

4.3 Finance Division

The main functions delegated to the Finance Division include: Preparation of estimates according to Corporate and Annual Plans of the Organization, preparation of Budgetary proposals in order to obtain allocations made for the Mahaweli Authority of Sri Lanka under the National Budget, forecasting of monthly fund requirements and receipt of funds from the Treasury, preparation of annual estimates for National and Foreign Projects, payment of staff salaries and other payments, management of physical assets, responding to the Audit Queries, providing information to the Parliamentary Committee on Public Enterprises (COPE).

Funds Allocated for the Organization and the Expenditure Incurred during the Year - 2015

Expenditure Head	Details	Capital Source	Amount Allocated	Expenditure ('000)
160-2-4-1503	Recurrent Expenditure	Local	2,921,590	2,919,000
160-2-4-5-2201	Capital Expenditure	Local	875,000	854,663
	Other Mahaweli Projects			
160-2-5-3-2001	Mahaweli Consolidated Project	Local	500,000	424,859
160-2-5-6-2105	Ridimaliyadde Development Project	Local	140,000	129,407
160-2-5-7-2105	Welioya Integrated Development Project	Local	440,000	439,885
160-2-5-8-2105	Maduru Oya Right Bank Development Project	Local	235,000	223,070
160-2-5-10-2502	Getambe River Bank Development Project	Local	60,000	53,204
118-2-6-8-2105	Major and middle level Irrigation Schemes Rehabilitation Project	Local	150,000	91,066

Assets, Properties and Equipment

Description	Cost as at 2015.01.01	Purchases	Sales, Disposals, Transfers	Cost as at 2015.12.31	Depreciation	Value after Depreciation
						Rs '000
Land	14,929	-	-	14,929	-	14,929
Land, Buildings and Office	1,477,985	133,137	(6,689)	1,604,433	291,582	1,312,850
Land and Buildings (Others)	2,715,644	41,281	(10)	2,756,915	1,051,452	1,705,463
Vehicles	1,053,327	51,096	(13,108)	1,091,316	379,599	711,717
Office Equipment	77,430	7,628	(27,689)	57,369	9,156	48,213
Generators	15,185	38	(998)	14,226	1,819	12,406
Machinery and Equipment	14,389	1,385	(5,451)	10,323	1,950	8,373
Machinery and Equipment (Construction)	346,932	5,763	(17,217)	335,478	47,295	288,183
Machinery and Equipment (General)	104,170	14,398	(32,708)	85,860	25,561	60,299
Furniture and Fittings	131,131	19,312	253	150,696	70,765	79,932
Computers and Accessories	103,990	12,193	(48,903)	67,280	14,753	52,526
Total	6,055,112	286,232	-152,520	6,188,824	1,893,932	4,294,892

4.4 Mahaweli Security Corps

Main functions handled by the Mahaweli Security Corps include ensuring the security of lands, buildings, quarters, large irrigation systems, reservoirs, power plants, work sites, employees and settlers coming under the purview of the Mahaweli Authority of Sri Lanka, extending support with regard to security related matters in conducting special functions with VIP participation and providing security in implementing Forest Ordinance and Acquisition of Possession Act.

Accordingly, Security Officers are deployed under 40 Detachments covering 10 security areas and security duties are being carried out at Resident Project Managers' Offices, Project Offices and all Engineers' Offices attached to main reservoirs.

4.5 Mahaweli Centre

The Mahaweli Centre was established with the objective of formulation of policies for the promotion of education, culture and social development of the children living within the Mahaweli areas, promoting the artistic talents, communication, media skills and moral development of the Mahaweli community and the staff, maintaining of an Irrigation Museum in order to raise awareness among the community on hydraulic civilization and traditional farming systems.

Accordingly, during the year 2015, activities have been carried out in such a manner to achieve these objectives. The Centre functions as an Information Centre highlighting the progress achieved in Mahaweli development with the backing of ancient hydraulic civilization. It has also resulted in social and cultural development among the Mahaweli settlers. This Centre has also contributed for the sustainable development process through exploring the proud heritage of our hydraulic civilization, development concepts and skills. Information has been provided by this Centre to the school and University students and other organizations required for planning. The progress achieved during this year is indicated below:

Culture, Media & Publications

The Mahaweli Prathiba Cultural Program conducted by the Cultural Division with the participation of zonal cultural groups was held at Nelumpokuna Theatre under the distinguished patronage of H.E the President. All Mahaweli Systems contributed for this program. I would like to state that this cultural program was conducted in an excellent manner. The expenditure incurred for this program by the organization was Rs 1.9 million. Support was also extended by the Mahaweli Systems and other external organizations for this program.

The Mahaweli publication *Diyawara* is being published on a quarterly basis and four issues are published in a year. This publication contains information related to the progress achieved in the Mahaweli Program including the activities of Head Office and the Zonal Offices. However, during this year only one issue of this publication has been published and 5000 copies were issued. It was published during the third quarter of 2015. Since it was decided to bring out a publication highlighting the new irrigation history, the money earmarked for the Quarterly Publication was used for this purpose. The relevant publication is scheduled to be published during the first quarter of this year.

Rent income was earned by the two main auditoriums maintained by the Mahaweli Authority of Sri Lanka. The income earned by the two auditoriums in the year 2015 was Rs. 2.143 million. In addition to that income, approximately an amount of Rs. 100,000 was earned by the sales of the Mahaweli publications.

4.6 Transport Division

Mahaweli Authority of Sri Lanka maintains 558 Nos. of vehicles. The tasks such as acquiring of such vehicles, maintenance and management has been assigned to this Division. At present most of the vehicles remain road-worthy and during the year the Transport Division has implemented the following activities:

Functions performed during the year 2015

An allocation of Rs. 12, 000, 00 was made by the 2015 budget and accordingly, the following activities were implemented during the year 2015:

1. Repairs to 61 vehicles at a cost of Rs. 7,569,657.52
2. An amount of Rs. 1,875,973.39 has been paid in respect of servicing of 97 vehicles from private organizations.
3. 102 vehicles were serviced at the Mechanical Workshop.
4. The expenditure incurred for Third Party and Full Insurance policies for the year 2014 was Rs 1,601,179.60

Chapter Five

5.1 Companies established under the MASL

Management of some of the business activities carried out by the MASL has been handed over to the following companies, under the Companies Act:

- 1. Mahaweli Livestock & Agro Enterprises (Pvt) & Ltd**
- 2. Mahaweli Venture Capital (Pvt) Ltd**
- 3. Mahaweli Consultancy Bureau (Pvt) Ltd**
- 4. Natural Resources Management Services (Pvt) Ltd**

Table 55 -Performance of the Companies during the year 2015

S. No	Company	Functions performed during the year/status									
01	Mahaweli Livestock & Agro Enterprises (Pvt) Ltd	<ul style="list-style-type: none"> ❖ Collection of milk from the farmers of the area and provision of services ❖ Activities related to the products of milk ❖ Supply of pullets to the farmers under the Village Poultry Project ❖ Supply of buffaloes to the Department of Animal Production and Health to be used as studs ❖ Production and marketing of high quality broilers 									
02	Venture Capital Company (Pvt) Ltd	<ul style="list-style-type: none"> ❖ Income has been generated by an investment in Treasury Bills and from the Dolomite Project located in Digana: <p style="margin-left: 40px;">Dolomite Project: 946, 060. 14</p>									
03	Mahaweli Consultancy Bureau (Pvt) Ltd	<ul style="list-style-type: none"> ❖ Operational income has been generated during the year 2014 by following Feasibility Studies and Contracts: <table style="margin-left: 40px; border-collapse: collapse;"> <tr> <td style="padding-right: 20px;">Kotmale KITI</td> <td style="padding-right: 20px;">-</td> <td style="text-align: right;">7,673,571</td> </tr> <tr> <td>Madatugama</td> <td>-</td> <td style="text-align: right;">4,203,162</td> </tr> <tr> <td>Moragahakanda</td> <td>-</td> <td style="text-align: right;">7,306,573</td> </tr> </table>	Kotmale KITI	-	7,673,571	Madatugama	-	4,203,162	Moragahakanda	-	7,306,573
Kotmale KITI	-	7,673,571									
Madatugama	-	4,203,162									
Moragahakanda	-	7,306,573									
04	Natural Resources Management Services (Pvt) Ltd	<ul style="list-style-type: none"> ❖ Operational income was generated during the year 2014, through the following activities: <ul style="list-style-type: none"> • Digilioya Dam Project - 607,475 • Doragamuwa Tank Project - 8000 • IEE for the Hotel - 6000 									

Name of the company	Year of establishment	Registration	Shareholders	Shares	Chairman	Board	Address of the Head Office	Status of the company as at 2014	Whether accounts audited for 2014
Venture Capital Company (Pvt) Ltd	17-03-1997	Under Company Act No.7 of 2007 PV9854	Mr. K.H.S. Gunathilaka Mr. Lalith Godamunna Mr. Paul Leslie Benedict	01 01 01	Nil	Mr. Wigithasena, Mr. Rathnasiri Veragala	7 th Floor, Mahaweli Authority of Sri Lanka, No. 500, T.B. Jayah Mawatha, Colombo - 10	Arrangements are being made for liquidation	Audit draft report for 2015 submitted
Mahaweli Livestock & Agro Enterprises (Pvt) Ltd	14-06-1999	Sent for registration as per Company Act No. 07 of 2007 Old registration N(PVS)23849	MASL		Mr. Nimal N. Peiris	Mr. Edward de Mel Mr. Osman de Silva Mrs. Indrani Ramanayake	No. 260/20, Baseline Road Colombo 10	Functional	Audited
Mahaweli Consultancy Bureau (Pvt) Ltd	18-06-1998	Under company Act No.7 of 2007 PV23849	MASL Mr. Tissa Senaratne	6385 01	Mr. Harsha Samara weera	Eng. (Mr). S.K.K Aruppola Mr. K.L.S. Sahabandu Dr Harsha Samaraweera	No. 11, Jawatta Road, Colombo 05	Functional	Audited
Natural Resources Management Services (Pvt) Ltd	1999-07-30	Under old company Act No.7 of 2007 PV4398	MASL Mr. H.M. Mantritolaka Mr. D.R. Wanigarathna	1500 01 01	Mr. Viraj Dias	Mr.A.M.K.B.Attanayaka Mr.B.W.M.W. Seneviratne Prof. Lal Dharmasiri	Dam Site, Polgolla	Functional	Audited

ANNUAL ACCOUNTS
PART II

NOTES TO THE FINANCIAL STATEMENTS

1 Reporting Entity

The Mahaweli Authority of Sri Lanka (MASL) was established under the Act No. 23 of 1979. The functions of the Mahaweli Authority of Sri Lanka are set out in Section 12 and are entrusted with the task of implementing the Mahaweli Development Programme.

According to the Mahaweli Act, the functions of the Authority in, or in relation to, any Special Area shall be:

- (a) To plan and implement the Mahaweli Ganga Development Scheme including the construction and operation of reservoirs, irrigation distribution systems and installation of plants for the generation and supply of electrical energy. Provided, however, that the function relating to the distribution of electrical energy may be discharged by any authority competent to do so under any other written law.
- (b) To foster and secure the full and integrated development of any Special Area.
- (c) To optimize agricultural productivity and employment potential and to generate and secure economic and agricultural development within any Special Area.
- (d) To conserve and maintain the physical environment within any Special Area.
- (e) To further the general welfare and cultural progress of the community within any Special Area and to administer the affairs of such area.
- (f) To promote and secure the participation of private capital, both internal and external, in the economic and agricultural development of any Special Area.
- (g) To promote and secure the co-operation of Government Departments, state institutions, local authorities, public corporations and other persons, whether private or public, in the planning and implementation of Mahaweli Ganga Development Scheme and in the development of any Special Area. The Mahaweli Authority of Sri Lanka comprises four Subsidiary Companies and one Associate Company. They include: Mahaweli Venture Capital Company (Pvt) Ltd., Natural Resources Management Services (Pvt) Ltd., Mahaweli Livestock and Agro Enterprises (Pvt) Ltd., Mahaweli Consultancy Company (Pvt) Ltd., and Mahaweli Livestock Enterprises Company (Pvt) Ltd.

All the above companies have been incorporated under Companies Act No.07 of 2007 and carry out the following principal activities:

Principle Activities of Mahaweli Companies

Subsidiary Companies

A) Mahaweli Venture Capital (Pvt) Ltd.

- i] Provision of credit facilities for Mahaweli Entrepreneurs.
- ii] Undertaking of commercial ventures to generate funds for the Company.

B) Natural Resources Management Services (Pvt) Ltd.

- i] Provision of professional advice and services in the field of Natural Resources Management such as designing constructions, conducting training, hydrological monitoring, land use mapping, catchment area conservation and forestry etc.
- ii] Provision of information and data and preparation of Feasibility Studies, Environmental Impact Assessments (EIA), Initial Environmental Evaluation Reports, etc.

C) Mahaweli Livestock and Agro Enterprises (Pvt) Ltd.

- i] To make available high quality animals to Mahaweli farmers.
- ii] Production and marketing of dairy and meat products.

D) Mahaweli Consultancy Bureau (Pvt) Ltd.

- i] Provision of consultancy services in the fields of construction of buildings, Irrigation works, land drainage and roads.
- ii] Undertake of construction contracts in the fields of construction of buildings, Irrigation works, land drainage and roads.

Associate Company

A) Mahaweli Livestock Enterprises Ltd.

- i] Broiler production and marketing.
- ii] Broiler buy back arrangements with producer Mahaweli farmers.

2. Basis of Accounting

2.1 Statement of Compliance: The Financial Statements comprise the Statement of Financial Position, Statement of Performance, and Statement of Changes in Net Assets/Equity, Cash Flow Statements and Notes to the Financial Statements. These statements have been prepared in accordance with the Sri Lanka Accounting Standards issued by the Institute of Chartered Accountants of Sri Lanka. The Accounting Policies adopted are consistent with those used in the previous financial year.

2.2 Basis of Measurement

The Financial Statements have been prepared on the historical cost basis except for the disclosure of property, plant and equipment.

2.3 Functional and Presentation Currency

The Financial Statements are presented in Sri Lankan Rupees. All Financial Information presented in Rupees has been rounded to the nearest Thousand.

2.4 Use of Estimates and Judgements

The preparation of Financial Statements in conformity with Sri Lanka Accounting Standards requires management to make judgments, estimates and assumptions that affect the application of accounting policies and the reported amounts of assets, liabilities, income and expenses. Judgments and estimates are based on historical experience and other factors including expectations that are believed to be reasonable under the circumstances. Hence, actual experience and result may differ from these judgments and estimates.

The estimates and underlying assumptions are reviewed on an ongoing basis. Revision to Accounting Estimates are recognized in the period in which the estimates are revised, if the revision affects only that period.

2.5 Changes in Accounting Policies

The Accounting Policies followed during the previous year were continued in the same manner during the current year, as well.

3. Significant Accounting Policies

The Accounting Policies set out below have been applied consistently to all periods presented in those Financial Statement.

3.1 Basis of Consolidation

3.1.1 The Consolidated financial statements are prepared by consistent application of consolidated procedures, which include amalgamation of the financial statements of the Authority and subsidiaries. Thus, the consolidated financial statements present financial information about the Mahaweli Authority of Sri Lanka's a single economic entity.

3.2 Property and Equipment

3.2.1 The purchase price of assets or constructions costs and any attributural cost of bringing the asset for working condition for its intended use are considered as cost of the assets and all other assets, other than motor vehicles and furniture, were revalued as at 01.01.2015 and taken into account.

3.2.2 The provision of depreciation is calculated on the cost of revaluation of all properties, plant and equipment other than free hold land, on a straight line basis such that the

cost of the asset is amortized over the period appropriate to the estimated life of the type of asset.

1]	Buildings – Office	2-1/2 %	per annum
	Others	5%	per annum
2]	Motor Vehicles	20%	per annum
3]	Machinery and Equipment – Office Equipment and Welfare Items	15%	per annum
4]	Machinery and Equipment – Generators	15%	per annum
5]	Machinery and Equipment – Construction	15%	per annum
6]	Machinery and Equipment – General	15%	per annum
7]	Furniture and Fittings	10%	per annum
8]	Computer and Accessories	20%	per annum

3.3 Investments

3.3.1 Investment in Associate Company

Investment in the Associate Company is accounted for at cost and is classified as a long term investment in the Balance Sheet. Since the Authority has no significant influence in the financial and operating policy decisions of the investing company, the adoption of the equity method is inappropriate.

3.3.2 Other Investments

Other investments are treated as long term investments in Balance Sheet and stated at cost.

3.4 Inventories

Inventories are valued at the lower of cost and net realizable value. Provision has been made where necessary for slow moving, defective and obsolete stocks.

3.5 Trade and Other Receivables

Trade and other receivables are stated at the values estimated to be realized net of provision for bad and doubtful receivables.

3.6 Cash and Cash Equivalents

Cash and cash equivalents comprise cash balances and bank overdrafts that are repayable on demand and form an integral part of the MASL cash management. They are included as a component of cash for the purpose of the Statement of Cash Flows.

3.7 Liabilities and Provisions

Liabilities classified as Current Liabilities on the Balance Sheet are those obligations payable on demand and within one year from the Balance Sheet date. Items classified as Non-current Liabilities are those obligations which expires beyond a period of one year from the Balance Sheet date.

All known liabilities have been accounted for in preparing the financial statements.

3.10 Retiring Benefit Plan

Provision has been made for payment of retirement gratuities for all employees. The computation of the provision is based on half month's qualifying Salary at the end of the financial year, for each year of service commencing from the first year of service.

3.11 Income Statement

3.11.1 The MASL revenue represent recurrent grant received from the General Treasury, lease rental Income from state land under administration of MASL., royalties from quarters and income from investments and interest.

3.11.2 Revenue is recognized to the extent that it is probable that economic benefits will flow to MASL and that it can be reliably measured. Lease rentals, other rents, royalties and interest income is recognized on an accrual basis.

3.12 Expenditure

All expenses incurred in a day to day operation of the organization and maintaining the property, plant and equipment in a state of efficiency has been charged to the Income Statement in arriving at the profit / loss for the year; provision has also been made for bad and doubtful debts, all known liabilities and depreciation on property, plant and equipment.

3.13 Post Balance Sheet Events

All material events occurring after the date of Balance Sheet were adjusted where necessary.

3.14 Contingencies

The contingent liability as at 31.12.2015 on various litigations filed against Mahaweli Authority of Sri Lanka was Rs.33.55 million.

STATEMENT OF CONSOLIDATED FINANCIAL POSITION
AS AT 31.12.2015

	Note	Group		Authority	
		Rs' 000 2015	Rs' 000 2014	Rs' 000 2015	Rs' 000 2014
<u>ASSETS</u>					
Noncurrent Assets					
Property, Plant and Equipment	(1)	4,294,893	4,261,918	4,215,048	4,179,520
Investment	(2)	152,577	175,359	489,274	516,747
Work in progress		<u>74,286</u>	<u>113,396</u>	<u>74,286</u>	<u>113,396</u>
Total Non-Current Assets		4,521,756	4,550,673	4,778,608	4,809,663
Current Assets					
Inventories / stocks	(3)	157,428	182,515	147,298	172,712
Trade and Other Receivables	(4)	1,307,077	1,309,761	1,244,567	1,211,814
Suspense Account	(5)	31,079	-	31,079	
Prepayments		5,172		5,172	
Bank Guarantees		1,372	837		
Cash and Cash Equivalents	(6)	<u>429,588</u>	<u>190,391</u>	<u>387,421</u>	<u>147,825</u>
Total Current Assets		<u>1,931,715</u>	<u>1,683,504</u>	<u>1,815,537</u>	<u>1,532,351</u>
Total Assets		6,453,471	6,234,177	6,594,145	6,342,014
<u>LIABILITIES</u>					
<u>Current Liabilities</u>					
Payable to the creditors	(7)	341,286	465,629	267,364	374,924
Accrued Expenses	(8)	<u>46,159</u>	<u>208,174</u>	<u>42,774</u>	<u>202,874</u>
Total Current Liabilities		<u>387,445</u>	<u>673,803</u>	<u>310,138</u>	<u>577,798</u>
<u>Non-Current Liabilities</u>					
Provision for Gratuity	(9)	1,551,379	1,311,876	1,547,380	1,307,474
Bank Loans		600		-	
leases		11,247	14,329	-	
Deferred Tax		612	612	-	
Total Non-Current Liabilities		<u>1,563,838</u>	<u>1,326,817</u>	<u>1,547,380</u>	<u>1,307,474</u>

Total Liabilities		<u>1,951,283</u>	<u>2,000,620</u>	<u>1,857,518</u>	<u>1,885,272</u>
Total Net Assets		<u>4,502,188</u>	<u>4,233,557</u>	<u>4,736,627</u>	<u>4,456,742</u>
<u>Net Assets/Equity</u>					
Accumulated Fund	(10)	23,702,950	23,422,602	23,689,796	23,409,448
Reserves- B/F Balance of Income and Expenditure A/C		(23,276,47)	(23,049,30)	(22,974,88)	(22,745,4)
Revenue Reserve - Companies		53,992	67,316	-	-
Revaluation Profits		<u>4,021,721</u>	<u>3,792,966</u>	<u>4,021,721</u>	<u>3,792,966</u>
Total Net Assets /Equity		<u>4,502,189</u>	<u>4,233,554</u>	<u>4,736,627</u>	<u>4,456,740</u>

T.D. Priyantha
 Director - Finance
 Mahaweli Authority of Sri Lanka

Anura
 Disanayake
 Director
 General
 Mahaweli Authority of Sri
 Lanka

**Mahaweli Authority of
Sri Lanka**

**No. 500 T.B. Jaya
Mawatha**

Colombo 10

**STATEMENT OF FINANCIAL PERFORMANCE FOR THE
YEAR ENDED 31.12.2015**

Group	Authority		Group	Authority
Rs'000	Rs'000		Rs'000	Rs'000
<u>2014</u>	<u>2014</u>		<u>2015</u>	<u>2015</u>
		Income		
414,149	414,149	Taxes	290,069	290,069
131,915	131,225	Royalty	177,755	177,755
34,106	-	Contract Services	34,735	-
37,966	34,264	Farm Product Sales	9,058	5,528
1,120	1,120	Revolving Income	1,147	1,147
13,183	2,560	Investment Income (MCB, NRMS & Venture Capital)	3,789	-
86,391	85,312	Other Income	90,860	90,294
718,830	668,629	Generated Income	607,411	564,791
1,970,000	1,970,000	Treasury Grants - Recurrent	2,555,590	2,555,590
1,905,519	1,905,519	- Capital	1,900,794	1,900,794
<u>4,594,350</u>	<u>4,544,149</u>		<u>5,063,795</u>	<u># 5,021,175</u>
		<u>Less : Expenses</u>		
2,214,683	2,190,966	Personnel Emoluments	2,852,690	2,828,909
36,309	35,880	Travelling & Subsistences	38,013	37,871
109,229	99,477	Supplies / Transportation	134,724	128,572
26,809	26,446	Maintenance Expenditure	105,148	104,629
106,895	102,971	Contractual Services	105,837	103,930
		Insurance		

697	697			861	861
39,672	32,631	Other Expenses		74,476	70,021
443,073	439,958	Depreciation		454,638	452,255
-	-	Write-off		38,772	38,772
1,970,384	1,970,384	Rehabilitation, Constructions, other Maintenance	(3)	1,463,925	1,463,925
		Community Development & Settler Service		-	-
15,843	15,843	Loss in Mechanical Workshop		-	-
51	51	Loss in Development Training Center		54	54
24,756	24,756	Farm Losses	(4)	29,282	29,282
<u>4,988,402</u>	<u>4,940,059</u>	Total Operating Expenses		<u>5,298,421</u>	<u>5,259,083</u>
(394,051)	(395,910)	Surplus (Deficit) from Operating Activities		(234,626)	# (237,908)
3,038	3,038	Add: Profit / (Loss) on Sale of Assets		8,691	8,691
		Less: Taxes	(5)	1,212	-
(391,013)	(392,871)	Net Surplus / (Deficit) after Tax		(227,147)	(229,217)
(22,658,31)	(22,352,80)	Balance B/F as at 01.01.2015		(23,049,32)	(22,745,67)
<u>(23,049,32)</u>	<u>(22,745,67)</u>	Net Surplus/ (Deficit) Brought Forward		<u>(23,276,47)</u>	<u>(22,974,88)</u>

**Sri Lanka Mahaweli Authority,
No. 500, T.B. Jaya Mawatha
Colombo 10.**

**CASH FLOW STATEMENT
FOR THE YEAR ENDED 31st DECEMBER 2015**

	Group 2015 (Rs. '000)	Authority 2015 (Rs. '000)
Cash Flows From operating Activities (With adjustment for the previous year)	(234,626)	(237,908)
Non- cash Transaction		
Depreciation	455,340	452,255
Provision for Gratuity	239,503	239,906
Taxes	(1,212)	
Increase/decrease in accrued expenses	(162,015)	(160,100)
Operational Activities		
Increase/decrease in payables	(126,825)	(107,560)
Increase/decrease in Stocks	25,087	25,414
Increase/decrease in other receivables	(34,101)	(69,004)
Net Cash flow from operations	161,151	143,004
Cash flow from investments		
Movements in properties, machineries & equipment	(488,316)	(487,782)
By Sales of Assets	8,691	8,691
Increase investments & work in progress	61,893	66,583
Net Cash flow from Investment Activities	(417,732)	(412,508)
Cash flow from Financial Activities		
Capital Grants	495,779	509,102
Net cash flow from Financial Activities	495,779	509,102
Net increase/decrease in cash & cash equivalents	239,198	239,598
Balance of Cash & Cash Equivalent as at 01.01.2015	190,391	147,825
Cash & Cash Equivalents on 31.12.2015	429,589	387,424

**Sri Lanka Mahaweli Authority,
No. 500, T.B. JayahMawatha,
Colombo 10**

Statement on Changes in Equity

	Group			Rs.'000
	Consolidated Fund	Reserves	Retained Earnings	Total
		-		
Balance as at 1. 1 2014	23,224,434	3,905,187	(22,678,520)	4,451,101
During the year	198,168	(44,905)	(370,810)	(217,547)
<u>Balance as at 31.12.2014</u>	<u>23,422,602</u>	<u>= 3,860,282</u>	<u>= (23,049,330)</u>	<u>= 4,233,554</u>
Balance as at 1.1.2015	23,422,602	3,860,282	(23,049,330)	4,233,554
During the year	280,348	215,431	(227,144)	268,635
<u>Balance as at 31.12.2015</u>	<u>23,702,950</u>	<u>= 4,075,713</u>	<u>= (23,276,474)</u>	<u>= 4,502,189</u>

Statement on Changes in Equity

	Mahaweli Authority			Rs.' 000
	Consolidated Fund	Reserves	Retained Earnings	Total
		-		
Balance as at 01.01.2014	23,211,146	3,837,720	(22,352,802)	4,696,064
During the year	198,302	(44,754)	(392,872)	(239,324)
<u>Balance as at 31.12.2014</u>	<u>23,409,448</u>	<u>3,792,966</u>	<u>(22,745,674)</u>	<u>4,456,740</u>
Balance as at 01.01.2015	23,409,448	3,792,966	(22,745,674)	4,456,740
During the year	280,348	228,755	(229,215)	279,888
<u>Balance as at 31.12.2015</u>	<u>23,689,796</u>	<u>4,021,721</u>	<u>(22,974,889)</u>	<u>4,736,628</u>

Auditor General Report

Part III



විගණකාධිපති දෙපාර්තමේන්තුව
கணக்காய்வாளர் தலைமை அதிபதி திணைக்களம்
AUDITOR GENERAL'S DEPARTMENT



මගේ අංකය } IEN/B/MASL/01/15/71
எனது இல. }
My No. }

මගේ අංකය }
உமது இல. }
Your No. }

දිනය } 19 March 2017
திகதி }
Date }

The Director General,
Mahaweli Authority of Sri Lanka.

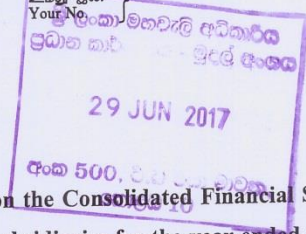

Report of the Auditor General on the Consolidated Financial Statements of the Mahaweli Authority of Sri Lanka and its subsidiaries for the year ended 31 December 2015 in terms of Section 14(2) (c) of the Finance Act, No. 38 of 1971.

The audit of consolidated financial statements of the Mahaweli Authority of Sri Lanka and its subsidiaries for the year ended 31 December 2015 comprising the statement of financial position as at 31 December 2015 and the statement of financial performance, statement of changes in net assets and cash flow statement for the year then ended and a summary of significant accounting policies and other explanatory information was carried out under my direction in pursuance of provisions in Article 154(1) of the Constitution of the Democratic Socialist Republic of Sri Lanka read in conjunction with Section 13(1) of the Finance Act, No. 38 of 1971. My comments and observations which I consider should be published with the Annual Report of the Authority in terms of Section 14(2)(c) of the Finance Act, appear in this report. The audit of the financial statements of the subsidiaries is carried out by the firms of Chartered Accountants appointed by the Board of Directors, of the subsidiaries.

1.2 Management's Responsibility for the Financial Statements

Management is responsible for the preparation and fair presentation of these financial statements in accordance with Sri Lanka Public Sector Accounting Standards and for such internal control as the management determines is necessary to enable the preparation of financial statements that are free from material misstatements whether due to fraud or error.



1.3 Auditor's Responsibility

My responsibility is to express an opinion on these financial statements based on my audit. I conducted my audit in accordance with Sri Lanka Auditing Standards consistent with International Auditing Standards of Supreme Audit Institutions (ISSAI 1000-1810). Those Standards require that I comply with ethical requirements and plan and perform the audit to obtain reasonable assurance about whether the financial statements are free from material misstatements.

An audit involves performing procedures to obtain audit evidence about the amounts and disclosures in the financial statements. The procedures selected depend on the auditor's judgement, including the assessment of the risks of material misstatements of the financial statements, whether due to fraud or error. In making those risk assessments, the auditor considers internal control relevant to the Authority's preparation and fair presentation of the financial statements in order to design audit procedures that are appropriate in the circumstances, but not for the purpose of expressing an opinion on the effectiveness of the Authority's internal control. An audit also includes evaluating the appropriateness of accounting policies used and the reasonableness of accounting estimates made by management, as well as evaluating the overall presentation of financial statements. Sub-sections (3) and (4) of Section 13 of the Finance Act, No. 38 of 1971 give discretionary power to the Auditor General to determine the scope and the extent of the audit.

I believe that the audit evidence I have obtained is sufficient and appropriate to provide a basis for my audit opinion.

1.4 Basis for Qualified Audit Opinion

My opinion is qualified based on the matters described in paragraph 2.2 of this report.



2. Financial statements

2.1 Qualified Audit Opinion

2.1.1 Group

In my opinion, except for the effects of the matters described in paragraphs 2:2 and 2.3 of this report, the financial statements give a true and fair view of the financial position of the Mahaweli Authority of Sri Lanka and its subsidiaries as at 31 December 2015 and its financial performance and cash flows for the year then ended in accordance with Sri Lanka Public Sector Accounting Standards.

2.1.2 Authority

In my opinion, except for the effects of the matters described in paragraph 2:3 of this report, the financial statements give a true and fair view of the financial position of the Mahaweli Authority of Sri Lanka as at 31 December 2015 and its financial performance and cash flows for the year then ended in accordance with Sri Lanka Public Sector Accounting Standards.

2.2 Comments on Financial Statements-Group

2.2.1 Consolidated Financial Statements

The consolidated financial statements had been prepared by integrating the Authority and its 04 subsidiaries with hundred per cent ownership and the Board of Directors had decided on 02 July 2015 to operate one company, that is, the Mahaweli Livestock and Agro Enterprises (Pvt) Ltd. as a Public Private Partnership.

2.2.2 Going Concern

On the decision of the Board of Directors meeting held on 12 September 2012 , it had been decided to wind up the two subsidiaries, namely the Mahaveli Venture Capital (Pvt.) Ltd and the Natural Resources Management Services (Pvt.) Ltd. Out of that, a Liquidator had been appointed only for the Mahaveli Venture Capital (Pvt.) Ltd on 20



November 2014, whereas action had not been taken to wind up even by the year under review.

2.2.3 Sri Lanka Accounting Standards

The following observations are made.

- (a) The Auditor of the company had reported that the Natural Resources Management Services (Pvt.) Ltd was not following the Sri Lanka Accounting Standards and the financial statements for the year under review had been prepared based on the comparative figures of the unaudited financial statements of the year 2014.
- (b) In spite of lack of going concern of the two subsidiaries proposed to be liquidated, the financial statements prepared contrary to the provisions of Sri Lanka Accounting Standard 10 had been utilized for the preparation of consolidated financial statements.

2.3 Comments on Financial Statements- Authority

2.31. Sri Lanka Public Sector Accounting Standards

Sri Lanka Public Sector Accounting Standard 07

- (a) Although revaluation of fixed assets should be carried out by a professionally qualified member engaged in the profession of valuation, the revaluation of the fixed assets in the year under review had been carried out by a Mechanical Engineer and two Accountants of the Authority and a payment of Rs.300,000 had been made in that respect.
- (b) In the revaluation of assets, although the assets of one Zone had been depreciated by taking into consideration the determined future life, the remaining zones and sections had followed the old depreciation policy for the depreciation of the revalued assets without considering the estimated future life in the revaluation.

- (c) As 556 items costing Rs.39,714,672 could not be physically identified in the revaluation of fixed assets, approval of the Board of Directors had been granted to account a sum of Rs.30,286,542 hypothetically determined by the Fixed Assets Revaluation Committee by considering it as the revaluation value of those assets.

2.3.2 Accounting Policies

The following observations are made.

- (a) Although the Authority had maintained 18 farms on commercial basis, a policy had not been identified to prepare accounts in a manner enabling to identify the profit and loss separately after adjusting the stock.
- (b) Although there were 22,327 animals of various kinds in 18 farms owned by the Authority and 142,060 perennial and seasonal crops, herbal plants, fruits and economic crops cultivated on 12.1 hectares of land, policies had not been identified to value and bring them to account.

2.3.3 Accounting Deficiencies

The following observations are made.

- (a) The value of 03 lands of the Authority situated in Colombo had not been identified and brought to account. Although 02 of those lands were occupying by outside parties, action had not been taken to recover a monthly rent.
- (b) The royalty amounting to Rs.36,158,435 receivable for the preceding year from the micro hydro power station productions purchased by the Electricity Board had not been brought to account as receivable income and a sum of Rs.20,757,264 received for that purpose had been shown as an income of the year under review.



- (c) The receivable fixed deposit interest as at the end of the year under review had been understated by Rs.3,063,354 in the accounts.
- (d) As a sum of Rs.5,840,198 received as the other income during the year under review had been adjusted to the Interest Income Receivable Account, the income relating to the year under review and the receivable interest had been understated by that amount.
- (e) In the revaluation of assets owned by the Mahaweli Security Force, although the consumables that could not be identified as the assets had been disposed of and brought to accounts, the accumulated depreciation thereon amounting to Rs.1,394,938 had not been eliminated from the account.
- (f) A policy had not been identified to account for the Government Capital Grants and the capital assets valued at Rs.31,724,045 purchased by the use of capital grants during the year under review had been written off from the profit as the expenditure on rehabilitation and improvements.
- (g) As the depreciation had been made contrary to the accounting policy on depreciation of the Authority, depreciations of the Motor vehicles and office buildings had been overstated by Rs.3,252,965 and Rs.2,741,056 respectively.
- (h) According to the accounting policy of the Authority, provisions for the gratuity should be made for the employees who had completed an uninterrupted service of one year. Nevertheless, action had not been taken accordingly and as such provision for gratuity had been understated by Rs.1,758,548.



- (i) The building of the Kothmale Training Center valued at Rs.26,136,630 and the other assets belonging to the Authority had been vested in the Ministry of Irrigation and Water Resources Management in the year 2012. Nevertheless, those assets and the relevant depreciation of Rs.1,152,359 had been shown as the assets and the expenditure in the accounts of the Mahaweli Security Force under the Mahaweli Authority even up to the year under review.

2.3.4 Unexplained Differences

The following observations are made.

- (a) Even though the revaluation value of the fixed assets had been shown as Rs.43,415,077 according to the financial statements, it had been Rs. 41,459,210 according to the revaluation report, thus indicating a difference of Rs.1,955,867.
- (b) According to the financial statements arrears of house rent as at the end of the year under review amounted to Rs.1,679,420, whereas it was Rs.970,117 according to the House Rent Register, thus indicating a difference of Rs.709,303.

2.3.5 Suspense Accounts

The balances of Rs.31,079,000 older than 5 years of 4 zones and 02 completed projects and assumed as irrecoverable had been shown in a suspense account. The approval obtained to adjust those balances in a suspense account had not been made available to Audit.

2.3.6 Lack of Evidence for Audit

Although the Director General had informed that the Share Certificates for a sum totalling Rs.20,477,000 invested by the Mahaweli Authority in its subsidiaries



would be subsequently submitted to audit, those certificates had not been submitted. Accordingly, those could not be established in audit.

2.4 Accounts Receivable and Payable

The following observations are made.

- (a) Out of the receivable rental income of Rs.727,358,000 as at the end of the year under review, a sum of Rs.224,184,000 had exceeded a period of 05 years while a sum of Rs.148,634,000 had elapsed a period from 03 years to 05 years.
- (b) Even though the buildings owned by the Authority had been given to 05 Government institutions on the basis of reimbursement of electricity, water and sanitary expenses, a sum of Rs.4,030,119 spent on them by the Authority during the year under review had not been reimbursed.
- (c) A sum of Rs.12,543,000 out of the payable balances totalling Rs.267,364,000 had elapsed a period of 05 years, but action had not been taken to settle those balances.

2.5 Non-compliance with Laws, Rules, Regulations and Management Decisions

The following instances of non-compliances were observed

Reference to Laws, Rules, Regulations and Management Decisions	Non-compliance
-----	-----
(a) Part X of the State Land Ordinance No.08 of 1947	In case of failure to settle the lease rental within 90 days from the date of entering into lease agreement, the lease agreement should be terminated forthwith. Nevertheless, the lease rental that remained in arrears exceeding a year amounted to Rs.457,373,000 by the end of the year under review. But action had not been taken to terminate the relevant agreements.



- (b) Section 10 as amended by the Valued Added (Amendment) Tax Act, No.17 of 2013 If the total value of supplies of goods and services exceeds Rs.12 million within a period of 12 month, registration should be made for the Value Added Tax. Although the Authority had collected Rs.47 million and Rs.18 million in the preceding year and the year under review respectively from the income sources, action had not been taken to register for the Value Added Tax.
- (c) Section 12 of Chapter vii of the Establishments Code of the Democratic Socialist Republic of Sri Lanka. The Senior Accountant appointed to cover up the duty of the Director (Finance) had been paid the fuel allowance of Rs.517,205 from April 2013 to 31 December 2015 contrary to the provisions of the Establishments Code subject to the approval of the Director General.
- (d) Financial Regulation 104 (4) of the Financial Regulations of the Democratic Socialist Republic of Sri Lanka. Action had not been taken to recover the damages amounting to Rs.924,467 caused to 10 vehicles of the Authority and the final reports on the accidents had not been issued as required by the Financial Regulations.
- (e) Section 1.5.1 of the Financial Procedure of the Authority and Section 05 of the Circular No.02/2012 dated 15 March 2012 of the Director General. Although the advances should be settled within 07 days from the completion of the purpose for which the advance was obtained, the advances unsettled and older than one year by the end of the year under review amounted to Rs.8,923,000.

3 Financial Review

3.1 Financial Results

According to the consolidated financial statements presented, operations of the Group and the Authority for the year under review had resulted in a deficit of Rs.227,147,000 and Rs.229,217,000 respectively as compared with the

corresponding deficit of Rs.391,013,000 and Rs.392,871,000 respectively for the preceding year, thus indicating a decrease in the deficit by Rs. 163,866,000 and Rs.163,654,000 respectively of the financial results for the year under review as compared with the preceding year.

Analysis of the financial results of the year under review and 04 preceding year revealed that the deficit of Rs.223,662,000 of the Group in the year 2011 had been a deficit of Rs.227,147,000 in the year 2015. In taking into consideration the employees remuneration and depreciation for the non-current assets and taxes, the contribution of the Group amounting to Rs.1,875,228,000 in the year 2011 had ceaselessly increased and it had turned out to be Rs.3,081,393,000 in the year under review.

3.2 Legal actions instituted against or by the Authority

The Authority had instituted 21 court cases against the external institutions and persons and according to the information made available to Audit, external institutions and persons had filed 212 court cases against the Authority for the recovery of the possession of houses. Although the financial commitment thereon amounted to Rs.49.4 million, it had been stated as Rs.33.55 million in the financial statements.

4. Operating Review

4.1 Performance

In terms of the Mahaweli Authority of Sri Lanka Act No.23 of 1979, the functions of the Authority, in relation to any Special Area shall be to plan and implement the Mahaweli Ganga Development Scheme including the construction and operation of reservoirs, irrigation distribution system and installations for the generation and supply of electrical energy, secure the co-operation of Government and private institutions therefor, secure economic and agricultural development ,

conserve and maintain the physical environment and to further the general welfare and cultural progress of the community.

The following observations are made in the fulfillment of those functions.

- (a) Although it had been planned to develop 420,170 hectares of land in 14 Mahaweli Zones according to the Grater Mahaweli Plan, only 102,281 hectares of land had been developed by the end of the year under review and 104,281 hectares of land were being developed under the Moragahakanda Project. The Authority had not prepared a specific programme for the development of the remaining 213,361 hectares of land.
- (b) According to the Action Plan of the year under review, there were 88,899 targeted activities relating to 10 major activities of the Land Division of which 61,329 activities or 69 per cent had not been completed.
- (c) Although the Residential Business Management Office had planned to distribute 14,420 blocks of land under the Land Development Ordinance and the State Land Ordinance, 12,564 blocks of land had not been distributed.
- (d) Although the Authority had planned to obtain valuation reports of 3,539 blocks of land from the Department of Valuation, valuation reports on 3,282 blocks of land had not been obtained.
- (e) Although it had been planned to award 48,573 Permits and Grants under the Land Development Ordinance during the year under review, only 15,467 Grants had been awarded. Further, it had been planned to distribute 3,707 Annual Permits and 1,830 long term leases, whereas only 653 Permits and 585 leases had been granted.



4.2 Management Activities

The following observations are made.

- (a) Although a loss of Rs.450,000 had been estimated according to the inquiry conducted on an accident caused to a motor vehicle on 03 September 2015 , action had not been taken to recover that loss from the party responsible for and as a result of delay in repairing the motor vehicle up to 15 March 2017, the Residential Business Manager of the Zone had reported that another repair had cropped up.
- (b) Although 14 buildings had been constructed at a cost of Rs.76,500,000 in Jawatta area in the years 1977 and 1979 for the use of the Authority, action had not been taken to get that land vested in the Authority.

4.3 Operating Activities

The following observations are made.

- (a) Although the beneficiaries of the Agrarian and Business Development Project had paid a sum of Rs.34,510,730 to 03 Zones as the security for the lands, those lands had not been developed even up to 13 March 2016. A sum of Rs. 10,778,500 out of that represented the deposits older than 02 years and action had not been taken to cancel the deposits relating to the lands that had not been developed within a specific period and invalidate the relevant permits of the lands.
- (b) No development whatsoever had been done in 312.4 hectares of lands awarded for approved 63 projects of the project beneficiaries of 05 Zones and action in terms of the agreement had not been taken on those lands. As a specific duration had not been prescribed for the development of lands in awarding lands for the new projects, the duration relating to the non-development of lands had ranged from 01 year to 31 years.



- (c) Out of 1,555.56 hectares of lands given on long term lease basis to 54 investors from the year 1991 to the year under review for agrarian and business development activities, 580.2 hectares of lands had not been developed.
- (d) The lands 19.5 hectares in extent awarded to the project beneficiaries for 12 projects during the period from 1992 to 2013 had been abandoned by the year under review and 79.1 hectares of land had been utilized for other purposes without being sued for the approved purpose.
- (e) As the lands had not been precisely identified and reserved for the agrarian and business development projects, 20.6 hectares of land required to be set apart as wildlife reservations had been given to three lessees during the year under review.
- (f) Although the Authority had spent a sum of Rs.1,297,533 to identify 20 locations suitable for the construction of micro hydropower stations from the year 2011 to 2013, lands had not been granted to the investors to implement 12 projects out of the above projects by the end of the year under review.

4.4 Transactions of Contentious Nature

The following observations are made.

- (a) In terms of Section 13 (13) of the Mahaweli Authority Act, it had been determined that any charge or fees may be imposed for the water or any service supplied by the Authority. Nevertheless, the Electricity Board had used 204,691.7 Cubic meters of water from the Mahaweli reservoirs for the production of electricity from the year 1985 to the year under review, free of charge. Further, the Mahaweli Authority had spent a sum of Rs. 7,237.4 million for the maintenance and operations of the reservoirs and dams.

- (b) As it had not been planned to use the water collected in the reservoirs for the generation of electricity by correctly measuring its volume , 19,223.4 millions of Cubic meters of water had spilled out of the Mahaweli reservoirs during the rainy seasons from the year 1985 to the end of the year 2015 and the value thereof had been Rs.50,613.2 million according to the computations.

4.5 **Idle and Underutilized Assets.**

Two hundred and forty three buildings valued at Rs. 89, 977,800 belonging to Mahaweli Zone “B” and 69 buildings of Primary Work Control Operating and Maintenance Division had remained idle without being utilized by the end of the year under review.

4.6 **Contract Process**

The following observations are made.

- (a) In the selection of contractors for the work contracts by using the Shopping method in terms of Section 3.4 of the Procurement Guidelines, the decision in respect of the constructions/ repairs, the estimated cost of which exceeds Rs.2,000,000 should be taken by the Procurement Committee of the Department. Contrary to that, the contract for the construction of Development Centre, the estimate of which was Rs.3,768,000 had been awarded under the Direct Contract Method by dividing it into 05 parts without any base on the approval of the Regional Procurement Board.

- (b) For the construction of a wall on the riverbank under the “ Mahaweli River Bank Safety Project ”, an agreement for a contract amounting to Rs.102,178,910 had been entered into with a local contractor in the year 2012 to complete the contract within 365 days on the approval of the Cabinet. Although it had been estimated to construct the wall on a natural



stone layer, the expected stone layer was not found in the process of construction and as such the contract value and the contract period had been extended by Rs.101,264,684 and 466 days respectively than the original contract by a Variation Order. There was no evidence that the estimates had been prepared after conducting a feasibility study before the implementation of the project and the cost of the project and the period of the contract had increased by 99 per cent and 101 days respectively due to the subsequent variations.

4.7 Resources of the Authority given to other Government Institution

Seven drivers had been temporarily released to the Line Ministry and other Government institutions during the year under review and the Authority had paid a sum of Rs.1,718,360 as their salaries and the contributions to the statutory Funds, of which a sum of Rs.95,029 only had been reimbursed. Further, 14 vehicles owned by the Authority had been given to various Government institutions.

4.8 Staff Administration

The following observations are made.

- (a) As 09 Accounting Officers had been recruited without the approval of the Board of Directors, the Board of Directors had taken a decision on 02 June 2015 that the disciplinary action should be taken against the respective officers. Nevertheless, action had not been taken accordingly.
- (b) In terms of the Management Services Circular No.33 dated 05 April 2007, it had been stated that the employees could not be released for the service of the foreign aid projects for more than 05 years. Nevertheless, 43 employees in various posts of the Authority had been attached to various foreign aid projects implemented under the Ministries of Mahaweli



Development and Environment and Irrigation and Water Resources for more than a period of 5 years by the end of the year under review.

- (c) By the end of the year under review, 08,117 and 68 posts of Senior, Middle and Junior Management level had fallen vacant respectively and there was an excess cadre of 472 including the Drivers, Security Officers, heavy vehicle operators and the Karyala Karya Sahayaka. It was observed in audit that the existence of 193 vacant posts of management level may adversely affect the operating process of the Authority.

5. Accountability and Good Governance

5.1 Presentation of Financial Statements

Although the financial statements and the drafted Annual Report should be furnished to Audit within 60 days from the close of the financial year in terms of Section 6.5.1 of the Public Enterprises Circular No.PED/12 dated 02 June 2003, the financial statements for the year under review had been furnished on 01 September 2016, after a delay of 06 months and the draft Annual Report had not been presented.

5.2 Corporative Plan

In terms of Sections 5.1.2 and 5.1.3 of the Public Enterprises Circular No.PED/12 dated 02 June 2003, although the Corporate Plan approved by the Board of Directors should be presented to the Line Ministry, General Treasury and the Auditor General 15 days before the commencement of the financial year, even the approval of the Board of Directors had not been obtained for the Corporate Plan of the year under review.



5.3 Action Plan

The approval of the Board of Directors had not been obtained for the Action Plan prepared for the year under review and the amended Action Plan prepared in compliance with the performance as at the end of the year had been approved on 30 June 2016 by the Board of Directors.

5.4 Internal Audit

The Post of Director (Internal Audit) of the Internal Audit Division of the Mahaweli Authority functioning under 36 Divisions including the Engineering Offices under the Residential Business Management Offices, Companies, Major Work Operations and Control had fallen vacant for more than a period of 05 years from the year 2011 to 2015. Although the approved cadre was 27 according to the scheme of recruitment of the year 2006, it had been diminished up to 10 in the year 2013. However, the actual cadre was 04 and as such the Authority had failed to attach an adequate number of staff to carry out an effective internal audit.

5.5 Budgetary Control

The following observations are made.

- (a) In terms of Section 5.2.5 of the Public Enterprises Circular No.PED/12 dated 02 June 2003, although the amended final budget should be presented to the Line Ministry, General Treasury and the Auditor General 15 days before the commencement of the financial year, the approval of the Board of Directors for the budget relating to the year 2015 had been obtained on 20 February 2015.
- (b) As variations ranging from 50 per cent to 2026 per cent were observed between the budgeted and actual expenditure, the budget had not been made use of as an effective instrument of management control.



5.6 Unresolved Audit Paragraphs

The following observations are made.

- (a) As charges are not paid for the maintenance of reservoirs and the water used by the Electricity Board, attention of the Authority should be paid on the supply of electricity requirement of the main dams, free of charge.
- (b) It was revealed that 655 encroachers were residing within the reservation areas of the Polgolla, Kothmale, Bowathenna, Mapakada, Maduruoya and Victoria reservoirs and the Authority had failed to evacuate those encroachers and prevent the resettlement of encroachers.
- (c) The annual lease rent receivable from the lands given to the Mahaweli Livestock and Agrarian Businesses (Pvt.) Ltd. by the Authority for the use of Niraviya and Kalankuttiya farms had not been brought to account. Although I was informed by the Reply Letter dated 04 December 2013 of the Director General stating that action would be taken to recover the rent in respect of the relevant buildings from the year 2013, action had not been taken accordingly in the years 2013, 2014 and 2015.
- (d) According to the records of the Land division, the number of unlawfully occupied blocks of land as at 31 December 2014 was 6,233 and as the activity of legalizing those lands had been delayed, the Authority had deprived of the rent income which could have been received from the said lands.

6. Systems and Controls

Deficiencies in systems and controls observed during the course of audit were brought to the notice of the Director General of the Authority. Special attention is needed in respect of the following areas of systems and controls.



Areas of Systems and Controls	Observations
(a) Leasing of Lands and collection of Income	A proper methodology had not been prepared for leasing lands.
(b) Utilization of Buildings	Buildings are utilized by the outside parties without paying rents and the buildings of the Zones were remaining idle.
(c) Farms Administration	Operating losses of the farms had been reported and a proper accounting system had not been introduced thereon.
(d) Personnel Administration	There were 193 vacancies of the Managerial Level and 472 excess cadre in other employee categories.
(e) Accounting	Suspense accounts had not been reconciled and settled.
(f) Vehicle and Fuel Control	Action had not been taken to get back the vehicles used by the outside parties and annual surveys had not been conducted on motor vehicles.
(g) Payment of Advances	The advances obtained had not been settled in terms of the Financial regulations and the Financial Procedure of the Authority.
(h) Contract Administration	Action had not been taken in accordance with the Procurement Guidelines.

H.M.Gamimni Wijesinghe
Auditor General.

Sgd./ H.M. GAMINI WIJESINGHE
Auditor General

Director General's Comments on Audit Report

Auditor General Report under Section 14(2)(c) of the Finance Act No. 38 of 1971 regarding the Consolidated Financial Statements of the Mahaweli Authority of Sri Lanka and the Companies managed by the Authority, for the year ended on 31st December 2015

My comments with regard to Report of the Auditor General forwarded to me under number IEN/B/MASL/0 1/15/71 dated 19th March 2017 as per Section 14(2) (c) the Finance Act of 1971, are given below:

2.2 Comments on the Financial Statements - Group

2.2.1 Consolidated Financial Statements

- a) Accepted

2.2.2 Continuous Operations

a) Mahaweli Venture Capital (Private) Company

The Mahaweli Venture Capital (Private) Company was a functioning company as at September 2012. Although a decision was made with regard to the dolomite mining activities in Digana Zone and retrenchment of the staff of the Company by paying compensations, steps have been taken to absorb them into the Authority according to a decision of the Board of Directors, since the employees were not agreeable to the previous option. As of now, initial activities have been carried out to liquidate that Company by appointing a Liquidator. The relevant Gazette notification has been issued and the further activities are being carried out in this regard.

2.2.3 Accounting Standards of the Sri Lankan Public Sector

- a) Instructions have been issued to the relevant Company, requesting to initiate necessary steps in this regard
- b) Accepted. The required adjustments have been made in the Accounts in the year 2016.

2.3 Comments on Financial Statements - Authority

2.3.1 Accounting Policies of the Sri Lankan Public Sector

- a) I accept that payments were made by a Committee comprising of Mechanical Engineer (Chartered) and Accountant.
- b) Although the remaining life period of fixed assets were determined at the Revaluation, the Mahaweli Authority of Sri Lanka follows a depreciation policy according to Notes to the Accounts 3.2.4. With regard to the Systems/ Divisions which have calculated depreciation contrary to that policy, have

been informed to make required adjustments and they have been carried out accordingly.

c) Accepted.

2.3.2 Accounting Policies

a) b) Income and Expenditures of the Farms were not separately identified and taken in to accounts till 2014. However, in 2016 the Income and Expenditures of the Farms were separately identified and profits/loss was calculated. I accept that the stocks of the agricultural items and livestock of the Farm were not physically counted and taken into account as at 31st December 2015. Arrangements have been made to rectify this shortcoming in the year 2016.

2.3.3 Accounting Deficiencies

a) A request was made to the Valuation Department dated 21st December 2015 in order to get a valuation of the lands owned by the Mahaweli Authority at No.500 T B Jaya Mawatha. Since that Department has not acceded to our request so far, we have again made the request to that Department.

Since traces were not available in order to carry out the valuation of the assets of Mahaweli Authority of Sri Lanka at No. 260/20, Base Line Road, Dematagoda a request has been made to the Survey General dated 28th December 2015 for the preparation of such traces. Accordingly, the charges for these traces have been paid on 2016-05-11 and arrangements will be made by me to submit the relevant traces to the Valuation Department as soon as they are received. I have also noted to take these buildings in to accounts, subsequently.

- b) Accepted – The relevant entries have been rectified in the accounts in the year 2016.
- c) As per the letter dated 13th June 2016 received from The Regional Development Bank, it has been indicated that the accurate interest for the year under review was Rs 26, 64,750.71. Accordingly, the correct receivable interest amount has been credited to the account
- d) Other income amount of Rs. 58, 40,198.00 which has been erroneously credited to the Interest Receivable Account, was reversed and credited to the appropriate accounts.
- e) Accepted. Accounts have been rectified during the year 2016.
- f) Relevant parties have been informed in order to capitalize the amounts spent for “Maintenance and Renovation of Buildings” at System H, System L and System B of the Consolidated Project. Accordingly, relevant account records were adjusted during the year 2016.
- g) The errors occurred in depreciating the Buildings and Motor Vehicles were rectified in the Financial Reports of the year 2016

- h) The policy followed by the Mahaweli Authority of Sri Lanka in making provisions for the payment of gratuities is making annual provisions on the basis of half month salary for each employee who completes one year of service. Since gratuities have been calculated by Systems /Divisions in deviating from this basis, instructions were issued to all Systems/Divisions to rectify these errors and follow the uniformed method.
- i) Approval of the Board of Director has been obtained to transfer this fixed assets to the Ministry of Irrigation and Water Recourses Management. Accordingly, steps are being taken in that regard.

2.3.4 Unexplained Changes

- a) This discrefency has been rectified in the Accounts of the year 2016
- b) The relevant rectifications has been in the Account for the year 2016

2.3.5 Suspense Account

Accepted- Action has been taken to make adjustments through Advance Account. Approval of the Board of Directors has been obtained for that and it has been forwarded for the Treasury approval through the Line Ministry.

2.3.6 Lack of Evidence for Auditing

I accept that the relevant share certificates of the companies have not been submitted. I have noted to submit the relevant share certificates for audit in future.

2.4 Accounts Receivable and Payable

- a) Accepted

Arrangements were made to provide tax concession to the persons who have obtained commercial lands under Crown Lands Ordinance as per Internal Circular No. 2016/02 issued by Commissioner General of Lands and the Circular No. 2015/01 issued by Commissioner General of Lands provides for tax concessions to lease holders under the “Budget Proposal 2015- Providing Concessions when allocation of Residential Lands in Urban Areas”. Accordingly, it would be possible to collect the lease income on due dates and the lease holders would be motivated to pay their rentals regularly since they are offered with tax concessions.

- b) Although the relevant organizations have been informed with regard to reimbursement of the costs incurred for water, electricity and cleaning services, I accept that the payments were not made by the relevant organizations. However, steps are being taken in order to recover these amounts, accordingly.

- c) In case of unclaimed balances which exceed more than 5 years, instructions have been issued to take them into Accounts as income, unless the Account Holders come forward and claim same. Accordingly, the balances would be adjusted in the Final Accounts of 2016 and forwarded to you.

2.5 Non Compliance with Rules, Regulations and Management Decisions

- a) Instructions have been issued through the Circular No. 96/05 issued by the Commissions General of Lands with regard to the action to be taken in case payment of lease rentals are defaulted in respect of lands given on lease basis. Final notices are being issued to the persons those who fail to pay lease rentals regularly, according to such instructions. Most of the lease holders are making arrangements to make payments by responding to such last notices. Accordingly, arrangements have been made to recover a lease rental amount of Rs. 8, 88,30,300.00, out of total arrears outstanding as at 31st December 2015.

Similarly, arrangements have been made to recover an amount of Rs.6,65,66,330.00 out of the total amounts recoverable as at 31st October 2016.

The Legal Division of the Mahaweli Authority of Sri Lanka has initiated following actions during the year 2015 in order to recover lease rentals from the persons who have defaulted payments.

No. of Letters of Demand sent	No. of persons who have responded and paid the lease rentals	No. of persons who have served with Final Notices
3565	145	130

Since provisions are being made by the Treasury in order to maintain the following state institutions, and such institutions function as non - profit making bodies, approval of the Cabinet of Ministers has been obtained to right off the amount of tax recoverable from such institutions.

Serial No.	Institution	Tax amount to be written off (Rs.)
01	Sevenegala Sugar Company	2,78,39,724.00
02	Central Transport Board-Embilitiya Depot	60,01,851.00
03	Milko Company-Embilitiya	28,10,851.00
04	National Paper Company (pvt) Ltd - Embilitiya	6,29,66,250.00
	Total	9,96,18,676.00

b) Accepted

A substantial percentage of income earned by the Mahaweli Authority of Sri Lanka is generated by tax income (house rentals, rentals from commercial lands and buildings) and recovery of such rentals has a direct impact on the people (settlers) living in the Mahaweli areas. Therefore, Mahaweli Authority of Sri Lanka has sought the advice of the Commission General of Inland Revenue, in order to get registration for tax on the basis of "Added Value".

c) Although it is mentioned in paragraph 12.7 in the Chapter VII of the Establishment Code that Officers should only receive allowances which apply to their permanent posts, since all duties related to the post of Director (Finance) were assigned to that senior accountant, it was considered that the Fuel Allowance paid to her as an allowance paid for discharging duties, subject to my approval, considering the provisions made by the internal circular issued by the Mahaweli Authority of Sri Lanka with regard to making payments for fuel for duty purposes.

b) Financial Regulations 104 (4)

In responding to the Audit Query IEN/B/MASL/ 1/15 (59) a detailed report has been submitted. However, as of now, the Final Report has been issued according to the Financial Regulations

There are instances where practical difficulties exist in settling of advances within seven days, as per the circular. Although, the task has been completed some unavoidable delays occur in following the Stores Procedures and obtaining approval for the vouchers. However, instructions have been issued to the Officers of the Finance Division to exercise close supervision over keeping advance amounts in possession without spending.

03 Financial Review

3.1 Financial Results

Accepted

3.2 Litigations filed against the Authority or by the Authority

Accepted

The 'Financial Commitment' with regard to the cases conducted under the Zonal Offices have not been included by an oversight. It has been noted to rectify this situation in the 2016 Accounts.

04 Operational Review

4.1 Performance

a) Land Development Activities

102,528 hectares of land has been developed by 31.12.2015 according to the Mahaweli Master Plan introduced in 1968. Arrangements are being made to further develop 104, 281 hectares of land under the following Projects and Programs:

Project/Program	Extent of Land being developed (Hectares)
Moragahakanda- Kaluganga Development Project	81,422
Medirigiriya, Bisopura Development Project	3,200
Maduruoya Right Bank Development Project	19,659
Total	104,281

As most of the areas that required to be further developed according to the Mahaweli Master Plan, have been declared as Forest Reserves and Wild Life Sanctuaries, the development of these areas is likely to create environmental issues. Therefore, the Mahaweli Master Plan was revised to suit the contemporary development needs and a new plan has been prepared. Initial steps are being taken in order to obtain financial assistance to commence the development projects, included in this new plan.

b) c) Performance of the Land Division

d) e)

The performance of the Land Division in the year 2015 remains below the level expected and a few factors that led to this situation have been identified:

1. Since the post of Head of the Land Division i.e of Director (Lands) remained vacant from 28/01/2015 to 08/02/2016, the issuing of instructions and providing guidance with regard to the land related duties in the Mahaweli Systems were carried out in the slower place.
2. According to the Approved Cadre of the Mahaweli Authority of Sri Lanka three Assistant Directors should serve in the Land Division. However, throughout the year 2015 only one Assistant Director has served in this Division.

3. The following vacancies exist in the Land Divisions of the Systems:

Post	Approved Cardre	Number employed as at 31. 12. 2015	No.of Vacancies
Deputy Resident Project Manager (Land)	10	04	06
Block Manager	46	32	14
Land Officer	60	51	09
Unit Manager	196	167	29

I accept that Land Division could not fulfill its targets that were set at the commencement of the year 2015, due to these factors.

- i) The above factors have directly impacted on the achievement of targets in respect of allocation of lands. In addition to that instructions were received to temporarily suspend the selection of suitable persons for the distribution of state lands, because of the Presidential Election held in January 2015 and Parliamentary Elections held in August 2015. In that context such duties were required to be suspended for a period of 4 months. In the year 2016 an Accelerated Program was launched in order to address this situation and to issues Grants / Permits to 100,000 persons. As of now, preparation of 47,855 Grants / Permits has been completed.
- ii) Although 3539 requests were referred to the Valuation Department in order to get valuations of the lands to be leased out, Valuation Reports were received in respect of only 257 plots of land. We have pointed out this matter to the Valuation Department. However, they are not in a position to provide the expected no.of Valuation Reports, due to the shortage of human and physical resources prevailing at that Department.

In addition to that, since higher priority is being accorded by the Department of Valuation to carry out the valuation activities of the lands to be acquired by the government for the development purposes, a delay occurred in preparing the valuation reports of the lands to be leased out.

4.2 Management Activities

- a) Inspections are being carried out at present in this regard. A request has been made to the Mechanical Engineer of the Moragahakanda Mechanical Workshop in order to obtain an observation report with regard to the loss.
- b) Since the Cabinet has decided to acquire all buildings of the Jawatha premises to the Ministry of Foreign Affairs, Mahaweli Authority of Sri Lanka and Ministry of Irrigation and Water Resources Management have submitted their objection to this move to the Cabinet Sub Committee. I kindly inform that the relevant acquisition has been suspended until such time that decision is received.

4.3 Operational Activities

- a) A Committee has been appointed in order to initiate action in respect of undeveloped lands and lands for which lease rentals have not been paid and also to obtain a detailed report in respect of lands alienated. Plans have been made to take steps according to the Crown Lands Ordinance, once the Report of that Committee is received.
- b) In allocating lands for investment projects the methodology approved by the Board of Directors is being followed. Lands are being allocated according to the Land Use Plan of the relevant Systems. Before the initial inspection, it is essential to obtain the recommendation of the Physical Planning Committee of the System. The extent of land with regard to the investment project is being released and alienation of land is being carried out according to the Crown Lands Ordinance (Lands in the extent of less than 50 acres are being released subject to the approval of the Board of Directors and the Minister in charge of the subject; lands exceeding the extent of 50 acres are being released under the approval of the Cabinet of Ministers).

Arrangements have been made to post information with regard to alienated in each System for investment purposes in the website of the Mahaweli Authority of Sri Lanka. An Evaluation Committee would examine the requests submitted in this regard. Projects would be selected on the basis of the feasibility of the project, investment capacity of the investor, potential for employment generation and the contribution made to the national economy.

Under the Crown Lands Ordinance, a need or criteria has not been stipulated for entering into long term lease agreements. Therefore, when land is being alienated under the Crown Lands Ordinance, the lease agreement is required to be given at the commencement of the lease period.

- c) d) e) f)

Speedy action would be taken to rectify this situation on the basis of the Committee Report referred in a).

4.4 Transactions of Controversial Nature

a) Accepted

Mahaweli Authority of Sri Lanka and Ceylon Electricity Board were functioning under the same Ministry during the initial period and Mahaweli Authority of Sri Lanka has not taken any action in this regard from the very beginning. Arrangements have been made to take decisions in this regard after consulting the Minister in charge of the subject.

- b) Overflowing of excess water is taking place during the heavy rains when the retention capacity of the Mahaweli Reservoirs exceeds their maximum levels. In addition to that, when a need exists for water for agricultural activities during certain periods, water is required to be released; and in the absence of alternative electricity generation facilities, it is required to release water from the reservoirs for the generation electricity for the national requirements. During such instances, as well, overflowing take place. In future construction activities of the new projects would be carried out in the relevant places in such a manner so as to minimize the wastage of water.

4.5 Unused and Underutilized Assets

- a) Information has been collected with regard to these buildings during the revaluation of fixed assets in the year 2016 and arrangements would be made accordingly to hand over these dormant buildings to the state and provincial institution.

4.6 Contract Process

- a) Carrying out this task under 5 separate contracts through the Farmers' Organizations by the Resident Project Manager's Office in Mahaweli System C cannot be permitted and instructions have been issued so as to avoid such situations in the future. In respect of these constructions few components of the work under each contract have been completed and arrangements have been made to cancel such contracts due to the weaknesses prevailing in the Farmers' Organizations which undertake these contracts. Since payments have not been made so far for the work completed, a possibility exists to recover the relevant late fees.

A memorandum was submitted by the Central Provincial Council to the Cabinet of Ministers indicating the need for the construction of a dam to protect the river bank at this place. Implementation of this activity on priority basis was entrusted to the then Ministry of Irrigation and Water Resources Management, according to

a Cabinet decision. Subsequently, this task was entrusted to the Mahaweli Authority of Sri Lanka by the Secretary of that Ministry. Presentation of relevant facts to the Cabinet of Ministers about this construction work was carried out by the Engineering Services Department of the Central Province and a Project Report as well was prepared by that Department, after having consulted two professors of the University of Peradeniya, who are knowledgeable in this subject. Further, at the request of the Engineering Services Department of the Central Provincial Council, The Central Engineering Consultancy Bureau carried out a geological survey across the Mahaweli River at the site of this construction by boring a hole. Subsequently, the construction plan of the dam and the relevant estimates were prepared.

Before the relevant plans were made by the Mahaweli Authority of Sri Lanka, according to the geological survey conducted by the Central Engineering Consultancy Bureau at the request of the Engineering Services Department of the Central Province, the existence of a marble plate around 12-14 meter below the surface was found at the site of relevant construction. However, separate geological surveys were not conducted by the Mahaweli Authority of Sri Lanka at this site in order to confirm the existence of rock plates underneath the earth. Therefore, taking into consideration the existence of a 14 meter marble plate below the surface according to the geological survey conducted by the Central Engineering Constancy Bureau, it was panned to construct a gabion dam at this site. However, when excavations were made for the purpose of construction work, the marble plate identified by the previous geological survey was not found except at a place some 20 meters away from the one corner of the dam. Further, the dam was constructed 2 meters taller than it was originally planned. Since it was more suitable to construct a limited portion of the area (the part adjoining the buildings) that lies between buildings that house Information Communication Technology Center along with the Provincial Library and the Provincial Ministry of Industries, in a flat manner rather than as a slope, it was constructed accordingly. Thus, a need arose to change the original plan of the dam and it resulted in a price fluctuation in construction contract (Rs. 101.265 million).

Due to facts such as the volume of the construction work increased as a result of changing the Plan of the dam, the additional time period required to revise the plans, the unexpected rainfall experienced during the construction period, the need to release water from the Kotmale reservoir to other downstream reservoirs through Mahaweli Ganga very often, the construction period of the contract was required to extended up to 466 days.

4.7 Recourses of the Authority given to the other Institutions

Accepted

4.8 Administration of the Staff

- a) Although four vacancies were existing at the time of calling of applications, nine persons were recruited with the approval of the Board of Directors, since nine vacancies were existing at that time of recruitment.

The recruitment of 9 Accounting Officers and 38 Technical Assistants was also carried out following the above procedure.

- b) Accepted. As of now, Officers / Employees who have completed more than 5 years of service have been released full time on no pay leave.
- c) Accepted. The cadre of the Mahaweli Authority of Sri Lanka, as well, was restructured according to the Circular No. 30 issued by the Management Services Department, in line with the restructuring carried out in the public service covering the other institutions, based on the Government Policy on salary structures and the cadre. Accordingly, the cadre of Mahaweli Authority of Sri Lanka as well was revised by letter dated 22nd August 2011 issued by Department of Management Services, as per the Public Administration Circular No. 6/2006. The cadre thus revised has been approved by the letter dated 19th December 2012. It has been informed that new recruitments, promotions and grading cannot be carried out until such time recruitment procedures relevant to the posts are formulated and approved as per the instructions and directions issued by the letter dated 22nd August 2011. Accordingly, by the year 2013 the recruitment procedure with regard to the cadre of the Mahaweli Authority of Sri Lanka has been approved. However, instructions have been issued by the Management Services Department through letter DMS/G2/15/02/ (TEM) dated 31. 10. 2013 requesting to further revise the recruitment procedure by using relevant Forms and obtain the approval for same.

According to the Public Administration Circular 25/2014 and 25/2014 (1) the employees of the Mahaweli Authority of Sri Lanka in the category of Management Assistant (Non-Technical) cadre (MA1-2) and Primary Unskilled cadre (PL-1) who have completed 180 days of continuous satisfactory service were given permanent appointments. Accordingly, it has been informed that the cadre with regard to the above promotions required to be approved by the Management Services Department. The relevant letter has been sent to that department and it has acknowledged the receipt of that letter. 97 drivers, 68 heavy vehicle operators and 13 office assistants were recruited to the permanent cadre. Accordingly, employees have been recruited to fill the vacancies existed in the approved cadre of the Mahaweli Authority of Sri Lanka.

Similarly, according to the old cadre approval was given for 762 posts of Security Guard. However, as per the approved new cadre this number remains as 450. Since the employees who have been recruited according to the old cadre are still in service, an excess is reflected with regard to this post. However, I would like to inform that the Management Services Department is considering to approve the cadre of Security Guards from 450 – 650, in the light of ongoing development projects of the Mahaweli Authority of Sri Lanka.

Further, as per instructions issued by the letter dated 22nd August 2011 by the Management Services Department all persons holding the following posts are required to be absorbed into the Office Assistant position:

- 01- Office assistant
- 02- Labourer
- 03- Watcher
- 04- Lift Operator
- 05- Messenger
- 06- Book Binder
- 07- Office Equipment Operator

According to the old cadre the no.of employees in respect of the above posts were approved separately. As per the current approved cadre, the posts of Office Assistant remains as 452. The excess employees in service at present are persons who have been recruited under the old approved cadre.

5 Accounting and Good Governance

5.1 Presentation of Financial Statements

Accepted

A delay occurred since a revaluation of fixed assets was carried out in the year 2015.

5.2 The Corporate Plan

5.3 Action Plan

The approval of the Board of Directors for the 2015 Action Plan could not be obtained because of the preparations that were taking place during the latter part of 2014 for the national elections, and the changes occurred within the institutional structure of the organization along with the Presidential Election held in January 2015.

The Action Plan 2015, which has been formulated under the Mahinda Chinthanaya at the end of the year 2014, was required to be revised according to the 100 Day Program and the Five- pronged Policy of the new government.

The initial Action Plan for the year 2015 was further revised due to non-receipt of adequate provisions from the Treasury till the second quarter of 2015 and the changes took place in the Board of Directors of the Mahaweli Authority of Sri Lanka and the Ministry.

However, the revised Action Plan for the year 2015 has been prepared before the end of the financial year and the relevant Performance Report was prepared in February 2016 and a copy of that Report has been submitted to the Government Audit Division. However, the approval of the Board of Directors has not been obtained for the revised Action Plan for the year 2015. The relevant approval for that Plan was obtained on 30th June 2016.

Therefore, we emphasize here that the revised Action Plan for the year 2015 was not prepared based on the performance of the year 2015. We would like to remind that the progress achieved in that year was only 92%. However, in case the revised Action Plan has been prepared on the basis of the Performance in 2015, the progress in that year would have been 100%

5.4 Internal Audit

- a) At present an Officer (on acting basis) has been appointed to cover the duties of the post of Director (Internal Audit).
- b) The Mahaweli Authority of Sri Lanka was established in 1979 and the Mahaweli Program was scheduled to be completed by 30 years; however, since it was planned to accelerate the implementation of the program and complete it within 6 year period, the relevant cadre was approved during that period. After carrying out such activities, a restructuring was carried out on 30th April 1984. The relevant cadre was approved by the Management Services Department on 22nd August 2011. Accordingly, I would like to inform that the no.of Officers / Employees in the cadre of the Mahaweli Authority of Sri Lanka was revised according to the Vision and Mission of the Authority.

Accordingly, as of now, steps have been taken to fill the vacancies existing in the Internal Audit Division. Applications would be called in the future in order to fill vacancies that exist in respect of other posts.

Since large no.of development projects have been commenced by the Authority, Minister in charge of the subject has issued instructions to re organize the structure of the Authority to commensurate with such changes. This task has been entrusted to the Sri Lanka Institute of Development Administration. The relevant activities have been commenced by now and therefore an opportunity would arise to make a decision with regard to the staff of the Internal Audit Division.

5.5 Budgetary Control

- a) I accept there was a delay in this regard.
- b) Accepted

Special attention has been drawn to use Budget as a controlling tool from the year 2017.

5.6 Unsolved Audit Issues

- a) Water required for the generation of electricity by the main reservoirs controlled and maintained by the Mahaweli Authority of Sri Lanka is being obtained by the Ceylon Electricity Board and this matter has been under discussion since the very inception of the Mahaweli Authority of Sri Lanka. Although, a policy decision required to be taken by two Ministers representing two different Ministries in this regard, as a consumer of electricity it is incumbent upon us to honour electricity bills when they are forwarded to us by the Ceylon Electricity Board. In case efforts made to get some payment for the water supplied for the generation of electricity materialize and payment is received, it would be credited to the Consolidated Fund. Since funds are being provided by the General Treasury to the Mahaweli Authority of Sri Lanka(for the payment of salaries), an opinion exist to the effect that a need does not arise to recover a special charge for this service .
- b) Steps have been taken to file cases under the Reacquisition of Possession of the State Lands in order to evict unauthorized settlers from the reservations of the Mahaweli Reservoirs. Accordingly, eviction notices have been issued in respect of 142 unauthorized settlers and arrangements have been made to initiate legal action in respect of 56 persons.
- c) Accepted
A lapse has been occurred; I have noted to take relevant actions in the future.
- d) As of now, steps are being taken to allocate of lands in a lawful manner to the persons who occupy state lands without any legal documents by calling them for Land Katcheries and examining their eligibilities. Accordingly, the details of persons who have been selected by the Land Katcheries as at 31st October 2016 is given below:

Act	Number of person
Land Development Ordinance	8839
Crown Lands Ordinance	929
Total	9768

6. Systems and Controls

Actions would be taken by me in order to avoid weaknesses prevailing in the Systems and Controls and special attention would be drawn towards areas that require actions.



S.M. Gotabaya Jayarathne
Director General
Mahaweli Authority of Sri Lanka

Mahaweli Authority of Sri Lanka
Performance Report – 2015
And
Investment Plan - 2016

Mahaweli Authority of Sri Lanka

Performance – 2015 and Investment Plan – 2016

Mahaweli Development Programme significantly contributed to country's Irrigation, agriculture and rural development sectors over four decades and currently its focus is mainly linked towards the development targets outlined in the National Development Policy Framework.

Mahaweli Authority of Sri Lanka placed high priority on operation and maintenance of large reservoirs and other built irrigation infrastructures, while enhancing agricultural production, regional economic and social development in Mahaweli areas and accelerate the balance works remained under the Mahaweli Development Master Plan to secure most needed irrigation water for entire dry zone.

As per the National Irrigation Policy, it is envisage to achieve 5 goals, i.e. (1) Water resources development and management (2) Improvement and the modernization of irrigation infrastructures (3) Watershed management (4) Institutional reforms and (5) Research & development. In line with those policy directions, MASL need to pay attention to develop regions that are known as high vulnerable in terms of water and food security, Northern and Eastern provinces where development initiatives were obstructed due to conflict situation prevailed during last three decades. Planning and designing works are also underway of irrigation and development projects such as North Central Province Channel, , Maduruoya Right Bank, Kalinga Nuwara-Angamadilla Pumping Complex and also implementation works in progress Moragahakanda/Kaluganga Development Project, Umaoya Development Project, Welioya Integrated Development project –System L ,Redeemaliyadda Integrated Development Project, Mahaweli Consolidation Project and System B Maduru oya RB Development Project which contribute significant benefits in agriculture and food security of the country while ensuring sustainable employment opportunities for large number of rural community.

Through the multi-purpose Mahaweli Development Programme is partly completed and its benefits are already consolidated and moving towards the national prosperity. It contributes to substantial increase of country's food production through systematic irrigation management, well recognized agriculture extension services, productivity enhancement and provision of extensive benefits through hydro power supply to national electrical grid. Rural infrastructure development is yet another key activity throughout the Mahaweli development programme, since sustainable resource mobilization within the rural part of the country is a must for achieving the balanced regional development. This national programme has been able to build the credibility in terms of ensuring substantial growth in rural household income through opening up new revenue streams and strengthening entrepreneurship

capacity of our dry zone rural community. Proposed projects under the programme are now focused for the utilization of hitherto untapped water resources of the Mahaweli River and its allied river basins.

Mahaweli Development Programme had envisaged to develop 365,000 ha of land for agriculture in 13 Mahaweli systems defined in the Mahaweli Master Plan. It included construction of series of reservoirs with hydro power plants, irrigation network, opening up of lands for agricultural and land development for settlements with necessary socio economic infrastructure facilities. The proposed development spread over 58 percent of the dry zone, while making a significant contribution to the national hydro power generation.

According to the Department of Agriculture data, MASL plays an active role in agriculture production and development of the country while it accounts for more than 22% of Paddy, 81% of Soya bean, 7 % of Green grams and 19% of Chili production during the year 2015.

1. Development Activities carried out in year 2015

1.1 Overall Financial Progress

Total capital budget (Revised) for the year 2015 was Rs. 28,281.64 million including all Mahaweli development special donor funded projects and financial progress during the period of 2015 is given below.

Description	Budget Provision	Amount Released (Up to end of December 2015)	Expenditure (Up to end of December 2015)
Mahaweli Projects	27,406.64	21,921.29	21,701.71
Mahaweli Consolidated Project	500.00	475.00	424.86
System B Maduru oya RB Development project	235.00	271.00	223.07
Redeemaliyadda Integrated Development Project	140.00	140.00	129.41
Welioya Integrated Development Project - System L	440.00	440.00	439.88
Implementing a mechanism to protect river bank of Mahaweli – Gatambe	60.00	60.00	53.20
Rehabilitation of Major and Medium Irrigation Schemes including emergency infrastructure rehabilitation works	150.00	145.00	91.07
*Moragahakanda Kaluganga Development Project	11,000.	10,757.25	10,707.19
*Additional financing for Dam Safety and Water Resources Planning Project	955.00	869.93	869.93
*Umaoya Multipurpose Development Project	13,334.64	8,173.11	8,173.11
**Climate Resilience Improvement Project (Mahaweli Portion)	592.00	590.00	590.00
Administration and Maintenance	875.00	825.00	854.66
Total	28,281.64	22,746.29	22,556.37

Rs. Mn

*These projects are being implemented in the Mahaweli development area and directly supervised by the Ministry of Mahaweli Development and Environment. At the completion all the projects will be handed over to MASL.

**This project is being implemented directly under the Ministry of Irrigation and Water Resources Management and partially implemented in the Mahaweli area.

1.2 Mahaweli Projects

1.2.1 Mahaweli Consolidated Project

Mahaweli Consolidated project has been commenced in 2007 with the objective of increasing income levels of rural communities settled in the Maduru Oya Left Bank through assuring irrigation water supply for their agriculture. Project activities include (a) rehabilitation of irrigation network that was built during 1982- 1986 in the Left Bank for improving water management including 52km of main channels, 65km of branch channels, 459km of distributary channels, 1,138km of field channel, 54km of drainage channels, 80km of O&M of roads, and small tanks (b) improve selected water supply schemes built under the Village Self-Help Project, (c) supporting agricultural development and strengthening farmer organizations (d) implementation of appropriate environmental conservation programmes. The total estimated investment (Revised) of the project is Rs.4,910 million.

Financial allocation (revised) for the year 2015 was Rs. 500 million out of which Rs. 424.85 million has been utilized during the year. 5 km of distributary channel and 6 no of distributary channel structures were rehabilitated during the year 2015 while 45.8 km of field channel and 38 km of drainage channels were rehabilitated and renovated. Construction works of the water supply scheme in Mahaweli rural training center at Vijayabhapura Block has been fully completed. Further this project has extended its financial support for the development of Aralaganwila Farm during the year.



Mahaweli Consolidated Project

1.2.2 System B Maduru oya RB Development project

The Mahawelithanna Unit and Malwenna Units are falls within the upper part of the Singhapura Block of Mahaweli System B belongs to Polonnaruwa and Batticloa Districts. Due to the internal

conflict situation within this area, most of the settlers were internally displaced. As a result there were approximately 1200 families left for their original native places.

Once the crisis situation is over, resettlement & rehabilitation work of the area has once again commenced under this special project during 2014. It is proposed to develop 859 homesteads and 859 irrigated lands plots within the area of Mahawelithanna and Malwenna Units in Singhapura Block. Major activities of the project are ,(a) resettle 859 displaced families in Singhapura block and reestablishment of the settlements (b) develop 521 ha of existing underutilize lands for irrigated agriculture purpose and 174 ha of homesteads (c) construction of Mahawelithenna Tank and related irrigation channels. Total estimated cost of the project is Rs 935.49 million.

Financial allocation (revised) for the year 2015 was Rs. 235 million out of which Rs. 223.07 million has been utilized. During the year construction work of 3.62 km of drainage channels and 2.9 distributary channels, 65 hectares of jungle clearing and rough levelling works has been completed. Further, construction works of 15 km roads and 4 no of multipurpose buildings were completed.



System B Maduru oya RB Development

1.2.3 Redeemaliyadda Integrated Development Project

Redeemaliyadda Divisional Secretary's Division has been identified as one of the most remote divisions and poorest DS division in the country as per the Household Income and Expenditure survey (Department and Census and Statistics). Therefore five year investment plan has been prepared in 2012 for the development of above identified DS area by Mahaweli Authority. Main objectives of this proposal are to develop infrastructure facilities and to open up agriculture based productive and sustainable income avenues for MASL settlers. Thus this project mainly focuses on (a) development of commercial crop production (b) livestock development and (c) entrepreneurship development. Total estimated cost of the project is approximately Rs.1,100 million. Allocation (revised) for the year 2015 was Rs. 140 million and were able to utilized Rs.129.40 million during the year. The project was able to provide sanitation facilities for 166 families during the year thus upgrading the living standards of the community. In terms of public infrastructure development, 6.2 km of roads, 7 public buildings (Community Hall, School building, Medical Centers and Staff quarters etc.) and 3 water supply projects were constructed. In addition construction of 40 drinking water wells and 15 agro wells were completed during the year 2015. 105 training programmes in various subjects were conducted under this project to improve the skills and capacities of more than 5000 people in the project area.



Redemaliyadda Integrated Development Project

1.2.4 Welioya Integrated Development Project -System L

This project focuses to implement development activities in Mahaweli system “L” extent more than 62,000 ha of land area belongs to four districts namely Anuradhapura, Vavuniya, Trincomalee and Mullativu. Project area consist with 9 zones and zone 4 and 5 has been completed with initial infrastructure development activities while completing the settlement of 3,100 families in year 1981. However, it was unable to continue the development process in the project area due to insecurity situation spread among Northern Province since mid-1980s.

Due to the terrorist activities, infrastructure facilities such as village tanks, irrigation system, road network as well as public buildings were subject to heavy damages which has been badly affected to general public in this particular area.

Therefore the above project has been introduced for the purpose of (a) resettlement of approximately 7,000 families and (b) rehabilitation of infrastructure facilities in the area with the estimated cost of approximately Rs. 3,957 million.

Financial allocation (revised) for the year 2015 was Rs.440 million out of which Rs. 439.88 million utilized during the year for the construction of 8 Km of field channel and 7 km of distributary channel while distributing 30000 seed kits under the home garden planning programmes. Further 10 new agro wells were constructed and 2103 meter cubes of bund and tanks were improved. In addition 66 km of roads were motor graded and 10 km of roads were graveled during this year.



Welioya Integrated Development Project -System L

1.2.5 Implementing a mechanism to protect river bank of Mahaweli – Gatambe

This project has been commenced in 2013 for the construction of 499 m long gabion retaining wall with the height of 15 m along the Mahaweli river bank from the premises of Department of Animal production and Health up to Mahinda Rajapaksha ICT Center premises in Gatambe due to heavy erosion of the river bank in particular area. The total estimated cost (revised) is Rs. 698.97 million. Financial allocation (Revised) for the year 2015 was Rs.60 million of which Rs.53.20 million has been utilized during the year 2015 for the construction of 55 meters of the proposed gabion retaining wall.



Construction of gabion wall at river bank of Mahaweli - Gatambe

1.2.6 Rehabilitation of Major and Medium Irrigation Schemes including emergency infrastructure rehabilitation works

The project commenced in the year 2015 focuses for (a) repair and maintenance of major head works and reservoirs, (b) rehabilitation of irrigation infrastructure and (c) construction and rehabilitation of roads along the irrigation distribution channels in system B, C, H, L, Huruluwewa, Udawalawa and EIC units under Head works and Maintenance division. The estimated total cost for the project is Rs.825 million.

Financial allocation (revised) for the year 2015 is Rs.150 million of which Rs.91.06 million has been utilized for improvement, repairing and rehabilitation work of 46 no of distributary channels were completed during the year 2015 while completing the construction of 1.19 km of gabion retaining wall in Huruluwawa system and 22.53 km in Udawalawa system during the year 2015. Further, general maintenance works of 6 reservoirs (Kothmale, Victoria, Bowathenna, Randenigala-Rantambe, Maduruoya and Polgolla) were carried out under the project.



Eppawala tank damage

1.3 Maintenance and Development

Mahaweli Authority of Sri Lanka responsible for the Operation and Maintenance of 10,721 km. of irrigation network, 333 large, medium and minor reservoirs to ensure the irrigation water supply for 107,157 ha. of land are in its 10 systems for the purpose of Agriculture enhancement in line with National Food Production Programme. Maintenance and rehabilitation of about 4,004 km of road network and other infrastructure facilities in the Mahaweli area coming directly under the purview of MASL for the benefit of 239,416 families.

Further, land management, entrepreneurship development, environment conservation and institutional development in Mahaweli settlement area for the benefit of current and future generation of Mahaweli settlers are also key activities of MASL. The Revised budget allocation for the year 2015 is Rs.875 million of which Rs 854.66 million utilized during the year 2015.

1.3.1 Irrigation System Maintenance

Secondary growth clearing, de-silting, repairs and improvement of irrigation systems and structures, graveling roads etc. are coming under Mahaweli irrigation systems maintenance tasks. The allocation in the year 2015 is Rs. 272.48 million, of which Rs. 240.80 million was utilized to perform above activities successfully during the year 2015.

975 farmer organizations are operating in the Mahaweli areas and operation and maintenance of distribution channel network has already been handed over to 789 farmer organizations up to end of December 2015. Further, upgrading 95 farmer organizations to demonstration level and 36 farmer organizations to commercial level were completed during January – December 2015 under the leadership of Institutional development sector.

1.3.2 Land Alienation

In the year of 2015, 19 land lots for housing, 1 land lot for commercial purpose and 1 land lot for investment project were issued under the Crown Land Ordinance (CLO). While issuing 6425 LDO permits and 653 annul permits under CLO during the year.

9038 grants had been issued during this year while issuance of land grants for settlers was expedited during the year by continuing special surveying and land marking programme which was conducted during last year with the registered surveyors under the supervision of the Survey Department. Under the expedited land grant programme 20,589 land lots have been surveyed during this year. Annual rent collection target for the year was Rs.863.94 million of which Rs. 218.29 million has been utilized during the year 2015.

1.3.3 Agriculture & Livestock Development

Agricultural Productivity Enhancement Programme

The programme was initiated for the enhancement of local food crop cultivation and livestock production which will lead to reduce agricultural imports to the country thus establishing country's food security in line with National Food Production Programme. Series of programmes such as promotion of other crops, introduction of hybrid seed paddy production, increasing use of organic fertilizers, establishment of farms & nurseries, promotion of export quality rice programme were launched and cultivation of traditional paddy varieties has been promoted under the program. Awareness programmes and workshops were held on improved cattle management, poultry management, inland and ornamental fish development activities were conducted under the livestock development programme.

Agricultural Crop Cultivation

Extent of paddy cultivation in Mahaweli areas recorded as 97,567 ha and paddy production of 545,578 mt in 2014/2015 Maha season. The average yield in terms of paddy was 5.9 mt/ha in Mahaweli areas in Maha season 2014/2015. The highest average yield has been recorded as 6.48 Mt/ha in system H. The extent of paddy cultivation in 2015 Yala season was 83,303 ha and paddy production is 460,116. The total paddy production is 1,005,694 Mt from Mahaweli Systems in year 2015.

The extent of other crop cultivation is 33,627 ha consist 3,385 ha of soya bean, 3,884 ha of maize, 2,215 ha of big onion, 812 ha of chili, 438 ha of black gram, 911 ha of cowpea and 583 ha of ground nut. Further, 8,162 ha of banana has been cultivated during the year 2015.



Dairy Development Programme

Dairy farming is promoted in Mahaweli areas as an additional income generation source and supported to provide high nutrient level to the Mahaweli community. Livestock Development Division of MASL is responsible for the implementation and monitoring of dairy development programmes in the Mahaweli system.

It was recorded that 108,549 Cattle population in Mahaweli areas produced 28 million liters of milk during the year 2015.

152 training programmes were conducted for 4522 farmers during this period. 164 milk collecting centers and 74 milk cooling centers were established during the year. 44 programmes were conducted under the “Milk Week” dairy programme to promote fresh milk consumption among children of Mahaweli areas.



Dairy Development Programme

Inland Fisheries and Ornamental Fish Culture

Inland Fishery Development within Mahaweli reservoirs is a key programme which helps to upgrade the income levels of communities and to upgrade the nutrition consumption level among Mahaweli Settlers. 11,316 Metric Tons of inland fish production reported during this year. 783 ornamental fish farms and 1263 of ponds were also established in Mahaweli areas focusing 2nd and 3rd generation of Mahaweli settlers providing sustainable employment opportunities.



Mahaweli Farms

MASL has established 18 agricultural farms in Mahaweli areas in order to increase the productivity, generate more employment opportunities, maintain the self-sufficiency in seeds and plant species, and demonstrate of new farm practices and to integrate of livestock component and farm practices for the increase of land and water productivity.

Management of Mahaweli farms carried out under six main objectives as follows:

- Management of farms as training centers for farmers and MASL officers.
- Establishment centers for research and development.
- Meet the regional need of seeds and planting materials.
- Establishment center for good agriculture practices.
- Manage as eco-friendly local tourist residences.
- Establishment as maximum profitable commercial economic units.

At the end of December 2015 the total asweddumized extent of farms was 1484 acres. Which distributed as follows.

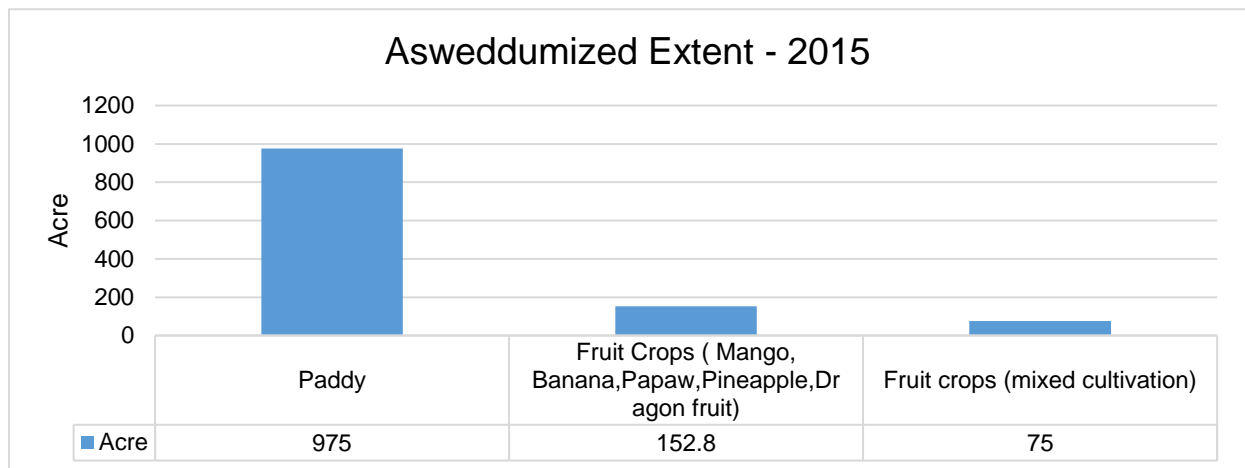

1.3.4 Institutional Development

Upgrading socio – economic condition of Mahaweli settlers through providing entrepreneurship opportunities, capacity building, institutional strengthening, women empowerment, social and cultural development are major areas of post settlement programme of MASL. Accordingly, Institutional Development Division of MASL has organized various programmes and workshops based on the above areas for the betterment of second and third generations of Mahaweli settlers.

It was able to conduct 12 programmes to strengthen the farmer organizations and 22 no of programmes related to community development, social health and education during the year 2015.

Further following programmes were conducted during the year 2015,

- “Sujatha Daruwo” Mahaweli model village programme 2015 – 25 programs were conducted within four systems namely B, C, G and L
- 15 nos. of Irrigation system management activities have been conducted during this period.

To improve the cultural capabilities of Mahaweli children “Prathibha Cultural Programme” was held in the end of the year 2015. This cultural programme assisted to raise fund for the scholarship programme for children of Mahaweli settlers. During the year 2015 this scholarship programme was able to provide 71 no of scholarships for school children in Mahaweli areas.

1.3.4 Forest & Environment

1.3.5 Forest & Environment Conservation

Environment Division continues to manage and co-ordinate all environmental activities within the Mahaweli areas. While assigning priorities for monitoring and following up all activities of environmental management plan given under EIA for Moragahakanda & Kaluganga Project to enable the perform to obtain environmental clearance for the next extension of the project.

Annual allocation for the forest & environment conservation activities was Rs.10 million of which Rs.8.28 million utilized during the year 2015. 800 meters of biological soil bunds were prepared to avoid possible siltation of the Mahaweli River under the natural resources conservation. 16 Km long biological fence for elephants was constructed. During this year 76 samples were tested under the water quality monitoring programme to ensure the water quality of the Mahaweli area. 228,256 plants were produced under nursery management & plant production programme and 42,835 of plants were planted under 32 nos of tree planting programmes. 83 no of environmental education programmes were also conducted during the year with the participation of school children. For the conservation of biodiversity of Mahaweli areas, 14 invasive alien species controlling programs were conducted during this year.

Mini Hydro Power Projects

Letters of intents have been issued for the construction of 19 Mini Hydropower Stations in Mahaweli areas with a total capacity of 59.3 MW of hydropower. Environmental approval has been given for 17 projects of which power generation of 10 projects have been already commenced for commercial operation by the end December 2015.



Mini Hydro Power Project

1.3.6 Business Development

Eco-Friendly Tourism

Feasibility studies to initiate an eco-friendly accommodation facilities and tourism activities were conducted to identify the potentials of further developing eco-tourism in Mahaweli areas. Establishment of Boat services in Mahaweli reservoirs and further improvement of landscaping of the surrounding of the Mahaweli reservoirs in order to attract tourists into scenic locations in Mahaweli zones were conducted. 15 families were identified to develop homestay tourism in system H (Aukana) during the year 2015.

Investments for Lands

Development of lands in Mahaweli areas by allocating lands for agriculture and other development related projects has the objective of motivation of private sector investments to the Mahaweli areas. 543 investors were given lands for commercial agriculture and other development projects up to the year 2015.

Promotion of Small and Medium Scale Enterprise (SME)

SME programmes were organized with the support of Peoples Bank and Regional Development Bank was able to assist 2,035 SMEs in Mahaweli areas worth over Rs. 323 million during the year 2015.

2. Key Performance Indicators

With the key objective of providing better service to the nation, The MASL deliver its services through Five Key performance indicators (those have been identified as important principles that monitor the progress of MASL performance). These indicators are all quantitative in nature and are measured annually at the end of each year.

- Increased surface Water Storage Capacity within Mahaweli & associated basins
- Increased no of ha Irrigable land extent in the Mahaweli Systems
- Increased Cropping Intensity
- Increased Diversified Crop areas
- Number of Responses for the Public Complaints and Grievances

Increase surface water storage capacity from 2,980 MCM to 3,882 MCM

66 MCM is proposed to be added in year 2015 with the completion of Kiul Oya Reservoir in Northern Province where water is inadequate and much essential in the context of area development. But due to the delay of obtaining approval for the EIA there it is not reported any progress up to December 2015. 570 MCM will be added to the system with the completion of Moragahakanda project by the year 2017 and another 266 MCM will be added from Kaluganga Reservoir in the year 2019. Construction work of Morakagahakanda and Kaluganga project are in progress successfully.

Increase no of ha irrigable extent from 107,157 ha to 121,725 ha.

The extent of irrigable land will be increased mainly with the completion of Moragahakanda – Kaluganga reservoir project.

Increase cropping intensity from 192 to 195

MASL continues increasing and maintain high cropping intensity within the Mahaweli areas. Currently average cropping intensity rate is 192 and is expected to increase up to 195 within next 2 year period with the agriculture enhancement programmes and with new projects.

Increase of Diversified Crop areas from 33,627 ha ha to 48,557 ha.

Diversified crop area will be increased gradually during next 3 year period with the crop diversification programmes. Especially, production of Soya beans, Maize, Big onion and Chilies will be increased by providing necessary facilities and technical support for crop cultivation.

Number of Responses for the Public Complains and Grievances.

To increase the immediate response for the public complains, Planning and Monitoring unit of MASL records report from newspapers and other media (Television, Radio etc.) and make needy arrangement to respond quickly. While responding within a short period to general public. Total 14,935 complain were recorded and taken necessary action for the relevant cases during the year 2015.

3. Development Priorities for 2016

1. Operation and Maintenance of Irrigation Network
2. Agriculture Enhancement
3. Livestock Development
4. Rehabilitation of Major and Medium Irrigation Schemes including emergency infrastructure rehabilitation works
5. Implementing a mechanism to protect the River Banks of Mahaweli River – Gatambe
6. Water Resources Development
7. Construction and Rehabilitation of Infrastructure facilities in the Mahaweli area.

4. Financial Provision for year 2016

Rs.Mn

Description	Budget Allocation for 2016
Mahaweli Projects	41,888.00
Mahaweli Consolidated Project	500.00
System B Maduru oya RB Development project	300.00
Redeemaliyadda Integrated Development Project	150.00
Welioya Integrated Development Project -System L	500.00
Implementing a mechanism to protect river bank of Mahaweli – Gatambe	125.00
Rehabilitation of Major and Medium Irrigation Schemes including emergency infrastructure rehabilitation works	200.00
Moragahakanda Kaluganga Development Project	16,550.00
Additional financing for Dam Safety and Water Resources Planning Project	3,750.00
Umaoya Multipurpose Development Project	19,373.00
Climate Resilience Improvement Project (Mahaweli Portion)	440.00
Maintenance and Development	2,000.00
Total Capital	43,888.00