



2013



වාර්ෂික වාර්තාව ஆண்டறிக்கை Annual Report

වී අලෙවි මණ්ඩලය
நெல் சந்தைப்படுத்தல் சபை
PADDY MARKETING BOARD





பீ அலெலி மலீலரச

நெல் சந்தைப்படுத்தல் சபை

PADDY MARKETING BOARD

லர்ஔக லர்ஔல

ஆண்டறிககை

ANNUAL REPORT

2013

1971 අංක 14 දරන වි අලෙවි මණ්ඩල පනතේ, 31(1) වගන්තිය ප්‍රකාර
2013 දෙසැම්බර් 31 දිනෙන් අවසන් වර්ෂය තුළ දී ස්වකීය බලතල,
වගකීම්, කාර්යභාරයන්, ප්‍රතිපත්ති හා වැඩසටහන් ක්‍රියාත්මක කිරීම හා
ඉටුකිරීම සම්බන්ධයෙන් ගරු ග්‍රාමීය ආර්ථික කටයුතු පිළිබඳ
අමාත්‍යතුමා වෙත ඉදිරිපත් කරනු ලබන වාර්තාවයි

දැක්ම

වී සහ අනෙකුත් කෘෂිකාර්මික නිෂ්පාදන මිලයට ගන්නා හා ඒ සම්බන්ධයෙන් කටයුතු කරන්නා වූ ප්‍රමුඛ ජාතික ආයතනයක් වීම.

මෙහෙවර

නිෂ්පාදකයා හා පාරිභෝගිකයා යන දෙපාර්ශ්වයේම තෘප්තිය සඳහා දැනුම, තොරතුරු සහ කැප වූ කාර්ය මණ්ඩලයක් තුළින් වී සහ කෘෂිකාර්මික කර්මාන්තයට අලෙවිකරණ හා ගබඩා කිරීමේ සේවා සැපයීම.

පරමාර්ථ

ඉහත මෙහෙවර සාක්ෂාත් කර ගැනීම සඳහා වී අලෙවි මණ්ඩලය ප්‍රධාන පරමාර්ථ තුනක් ඉටු කර ගැනීමේ අභිලාශයෙන් ක්‍රියාත්මක වේ.

1. වී සඳහා වෙළෙඳපොළෙහි ස්ථාවර ඉහළ මිලක් ඇති කිරීම.
2. සාධාරණ මිලකට සහල් ලබා දීම.
3. සහල් කෙටීම හා ගබඩා කිරීම විධිමත් කිරීම.

ඒ අනුව,

- * පළමු පරමාර්ථය වී ගොවීන්ට ඉහළ ප්‍රතිලාභයක් ලබා දීම උදෙසාත්,
- * දෙවන පරමාර්ථය පාරිභෝගික සුරක්ෂිතතාවය තහවුරු කිරීම උදෙසාත්,
- * තෙවන පරමාර්ථය ආහාර සුරක්ෂිතතාවය ස්ථාපිත කිරීම සඳහාත් උපකාරී වේ.

වී අලෙවි මණ්ඩලයේ කාර්ය භාරය

1. වී - සහල් මිල දී ගැනීමේ, අලෙවි කිරීමේ, සැපයීමේ සහ බෙදා හැරීමේ ව්‍යාපාරයක් පවත්වාගෙන යාම.
2. වී සහ සහල් කෙටීමේ, පැහීමේ සහ සකස් කිරීමේ ව්‍යාපාරයක් පවත්වාගෙන යාම.
3. (1) සහ (2) ඡේදයන්හි සඳහන් අරමුණු සාක්ෂාත් කර ගැනීම සඳහා ආනුෂංගික වන හෝ ඉවහල් විය හැකි වෙනත් යම් ව්‍යාපාරික කටයුත්තක් පවත්වාගෙන යාම; සහ
4. මණ්ඩලය අදහස් කරන පරිදි ව්‍යාපාරික කටයුතු නියමිත ආකාරයෙන් පවත්වාගෙන යාමට අවශ්‍ය යැයි හැඟෙන සියලුම කාර්යයන් ඉෂ්ඨ සිද්ධ කිරීම.

වී අලෙවි මණ්ඩලය
වාර්ෂික වාර්තාව - 2013

	පිටුව
* 2013 වර්ෂයේ වී අලෙවි මණ්ඩලයේ අධ්‍යක්ෂ මණ්ඩලය	01
* වී අලෙවි මණ්ඩලයේ සංවිධාන ව්‍යුහය	02
* වී අලෙවි මණ්ඩලයේ කලාපවල ව්‍යාප්තිය	03
* ප්‍රාදේශීය කාර්යාලවල ලිපිනයන්	04
* වී මිල දී ගැනීමේ ජාතික වැඩසටහන	05
* වී මිල දී ගැනීමේ ක්‍රමවේදය	07
* වී අලෙවි මණ්ඩලය නැවත ආරම්භ කිරීම	08
* 2012/13 මහ කන්නයේ වී මිල දී ගැනීමේ ප්‍රගතිය	09
* 2013 යල කන්නයේ වී මිල දී ගැනීමේ ප්‍රගතිය	10
* 2012/13 මහ කන්නයේ වී මිල දී ගැනීමේ වැඩසටහන - කලාප අනුව	11
* 2013 යල කන්නයේ වී මිල දී ගැනීමේ වැඩසටහන - කලාප අනුව	21
* වී සඳහා වන සහතික මිල (2000 - 2013)	28
* සමාලෝචිත කාල සීමාව තුළ වී විකිණීම පිළිබඳ තොරතුරු	29
* වී අලෙවි මණ්ඩලය සතු ගබඩා	30
* 2013 වී අලෙවි මණ්ඩලය මගින් ඉදිකරණ/නවීකරණය කරන ලද ගබඩා	39
* 2013 වී අලෙවි මණ්ඩලයේ වාර්ෂික ගිණුම්	41
* විගණකාධිපති වාර්තාව	69
* විගණකාධිපති වාර්තාවේ වර්තමාන තත්ත්වය	78

1.0 2013 වර්ෂයේ අධ්‍යක්ෂ මණ්ඩලය

2013 වර්ෂයේ වී අලෙවි මණ්ඩලයේ අධ්‍යක්ෂ මණ්ඩලය පහත නම් සඳහන් සාමාජික මහත්ම මහත්මීන්ගෙන් සමන්විත විය.

1. කේ. බී. ජයසිංහ මහතා - සභාපති,
වී අලෙවි මණ්ඩලය
2. නිමල්කා ඩයස් මහත්මිය - ආහාර කොමසාරිස්,
ආහාර කොමසාරිස් දෙපාර්තමේන්තුව
3. ඩබ්. එච්. කරුණාරත්න මහතා - සමුපකාර සංවර්ධන කොමසාරිස්,
සමුපකාර සංවර්ධන දෙපාර්තමේන්තුව
4. ඒ. එම්. සුනිල් වීරසිංහ මහතා - ගොවිජන සංවර්ධන කොමසාරිස් ජනරාල්,
ගොවිජන සංවර්ධන කොමසාරිස් දෙපාර්තමේන්තුව
5. එම්. ටී. අයි. වී. අමරසේකර මිය - නියෝජ්‍ය අධ්‍යක්ෂිකා,
රාජ්‍ය ව්‍යාපාර දෙපාර්තමේන්තුව
6. ඩී. ජීවනාදන් මහතා - අතිරේක ලේකම් (වෙළෙඳ හා අලෙවි)
සමුපකාර හා අභ්‍යන්තර වෙළෙඳ අමාත්‍යාංශය
7. අනිල් කුමාර සේනාධිර මහතා - අධ්‍යක්ෂ මණ්ඩල සාමාජික
8. ඒ. ආර්. එම්. හාරිස් මහතා - අධ්‍යක්ෂ මණ්ඩල සාමාජික

2013 වර්ෂය තුළ මණ්ඩලය විසින් අධ්‍යක්ෂ මණ්ඩල රැස්වීම් 07ක් පවත්වන ලදී. 2013 වර්ෂයේ ද අධ්‍යක්ෂ මණ්ඩලයේ ලේකම් ලෙස නීති නිලධාරී රුවන්තිකා ගුණවර්ධන මහත්මිය කටයුතු කරන ලදී.

2.0 2013 වර්ෂයේ සංවිධාන ව්‍යුහය

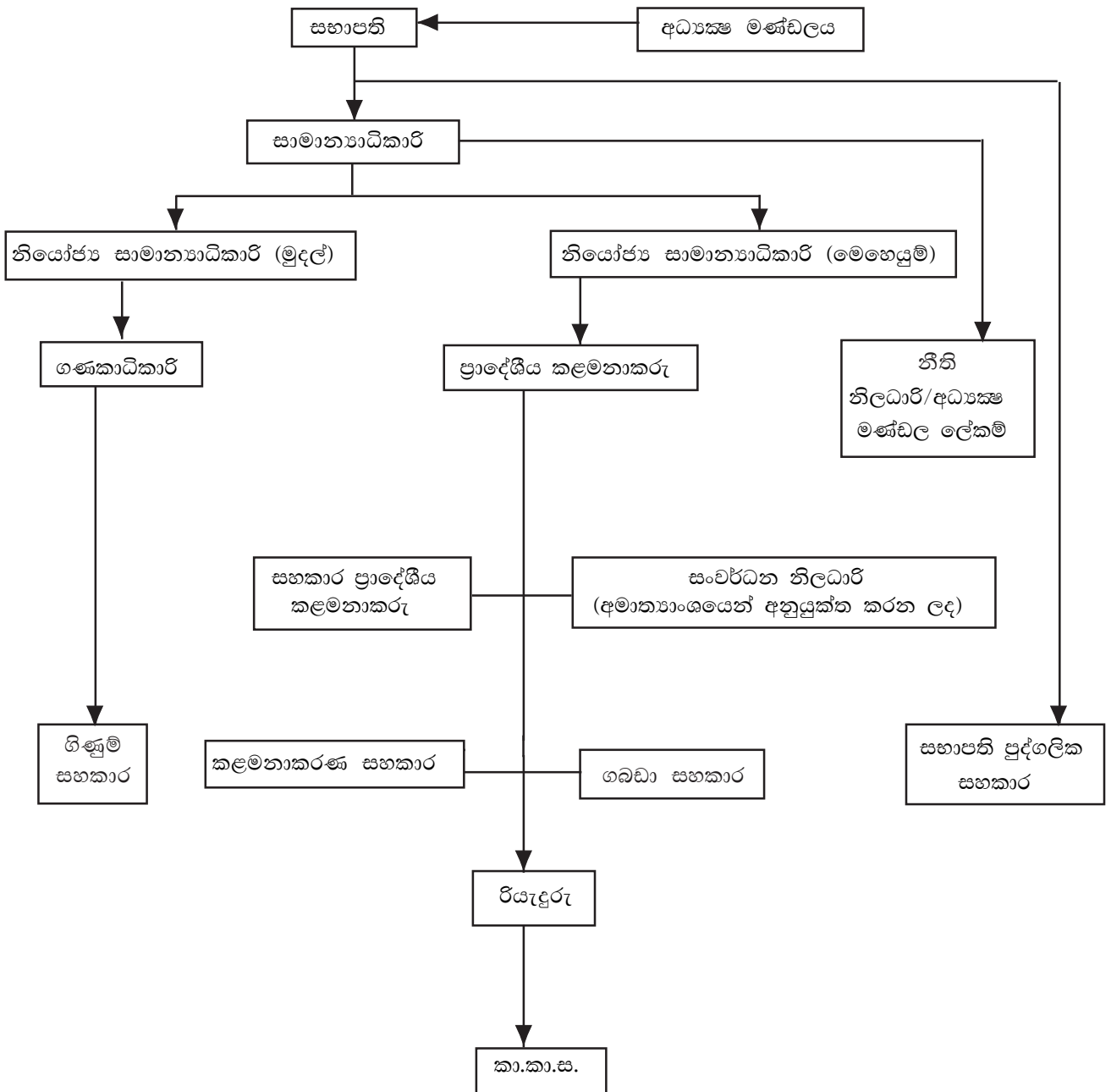

වී අලෙවි මණ්ඩලයේ කලාපවල ව්‍යාප්තිය

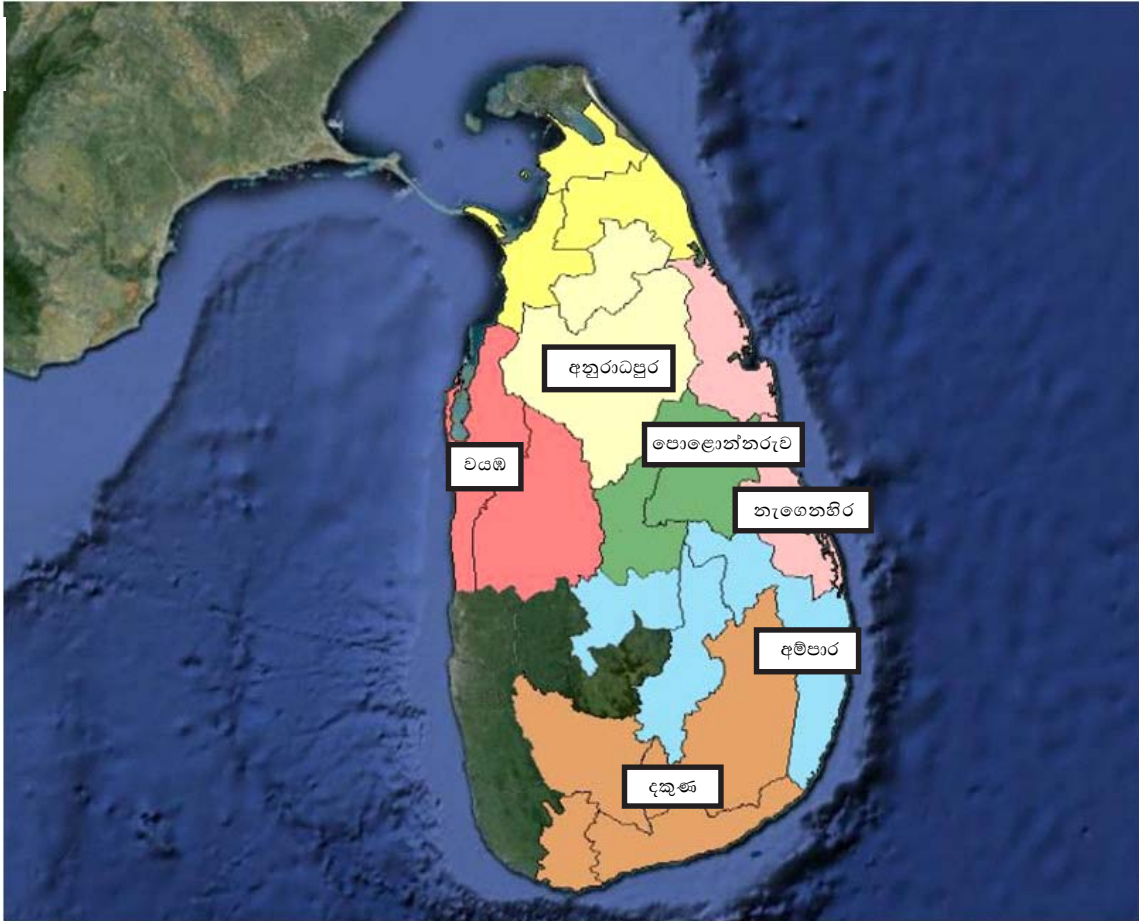

ප්‍රාදේශීය කාර්යාලවල ලිපිනයන්

01. ප්‍රාදේශීය කළමනාකරු,
වී අලෙවි මණ්ඩලය,
වයඹ කලාප කාර්යාලය
මිල්ලේගොඩ,
නිකවැරටිය.

02. ප්‍රාදේශීය කළමනාකරු,
වී අලෙවි මණ්ඩලය,
පොළොන්නරු කලාප කාර්යාලය,
කඳුරුවෙල,
පොළොන්නරුව.

03. ප්‍රාදේශීය කළමනාකරු,
වී අලෙවි මණ්ඩලය,
අනුරාධපුර කලාප කාර්යාලය,
පුරහල පෙදෙස,
2 වන පටුමග,
අනුරාධපුර.

04. ප්‍රාදේශීය කළමනාකරු,
වී අලෙවි මණ්ඩලය,
නැගෙනහිර කලාප කාර්යාලය
දිස්ත්‍රික් මහලේකම් කාර්යාල පරිශ්‍රය,
ත්‍රිකුණාමලය.

05. ප්‍රාදේශීය කළමනාකරු,
වී අලෙවි මණ්ඩලය,
අම්පාර කලාප කාර්යාලය,
ඉඟිණියාගල පාර,
අම්පාර.

06. ප්‍රාදේශීය කළමනාකරු,
වී අලෙවි මණ්ඩලය,
දකුණු කලාප කාර්යාලය,
දෙහිගහලන්ද,
අම්බලන්කොට.

3.0 වී මිලදී ගැනීමේ ජාතික වැඩසටහන

ශ්‍රී ලංකාව තුළ නිෂ්පාදනය කරන අතිරික්ත වී ප්‍රමාණය මිල දී ගැනීම හා එමගින් ගොවි ජනතාවගේ ආර්ථිකය ස්ථාවර මට්ටමක පවත්වා ගෙන යාම සඳහා වී අලෙවි මණ්ඩලය විසින් ආරම්භක අවස්ථාවේ සිට කටයුතු කරන ලදී. 1971 වර්ෂයේ සිට 1977 දක්වා කාල සීමාව තුළ දී වී මිල දී ගැනීමේ ඒකාධිකාරී බලතල වී අලෙවි මණ්ඩලය සතුව තිබී ඇත.

ආරම්භක අවස්ථාවේ දී වී අලෙවි මණ්ඩලයේ නියෝජිතයන් ලෙස කටයුතු කිරීම සඳහා සමුපකාර ප්‍රාදේශික ඇති කරන ලදී. එහෙත් ක්‍රමයෙන් සමුපකාර ප්‍රාදේශිකවලට අමතරව පුද්ගලික නියෝජිතයන් සහ ගොවිජන සේවා කමිටු වී අලෙවි මණ්ඩලයේ ගැණුම් නියෝජිතයන් ලෙස පත් කෙරුණි. නියෝජිත ක්‍රමයේ තිබූ යම් යම් අඩුපාඩු මඟ හරවා ගොවි ජනතාවට වඩාත් සම්පව ඔවුන්ගේ නිෂ්පාදන අලෙවි කිරීමේ පහසුව සඳහා වී අලෙවි මණ්ඩලය විසින් සෘජුවම ගොවි ජනතාවගෙන් වී මිල දී ගැනීමට කටයුතු කරන ලදී. ඒ අනුව අදාළ ප්‍රදේශවල කෘෂිකර්ම පර්යේෂණ හා නිෂ්පාදන සහකාර (කෘ.ප.නි.ස) විසින් සහතික කරන ලද තොරතුරු වාර්ථාව සමග ගොවීන් විසින් සෘජුවම ගබඩාවට වී ලබා දෙන ලදී. 2013 වර්ෂයේ කෘෂිකර්ම පර්යේෂණ හා නිෂ්පාදන සහකාර විසින් ගොවියෙකු වෙනුවෙන් නිර්දේශ කර ඇති වී ප්‍රමාණය කි.ග්‍රෑ. 5,000 ක් වූ උපරිම ප්‍රමාණයක් වේ.

2013 වර්ෂයේ දී වී මිල දී ගැනීමට භාවිත කරන ලද ප්‍රමිතීන් පහත පරිදි වේ :-

1. තෙතමනය (උපරිම) :- 14%
2. අපද්‍රව්‍ය (උපරිම) :- 1%
3. වර්ග මිශ්‍රණය (උපරිම) :- 6%
4. බොල් වී (පරිමාව අනුව උපරිම) :- 9%
5. දුර්වර්ණ ඇටවලින් තොර විය යුතුය.
6. ගල් වැලි අපද්‍රව්‍ය වලින් තොර විය යුතුය.
7. කෘමීන්ගෙන් හානි වූ හා කෘමි බිත්තර හා වෙනත් හානි අවස්ථාවලින් තොර විය යුතුය.
8. දිලීර හානියට ලක් වූ ඇටවලින් තොර විය යුතුය.

2013 වර්ෂයේදී සහතික මිල අනුව මෙසේ නිසි ප්‍රමිතියට අනුව පිළියෙල කරන ලද සම්බා කිලෝවක් රු. 35.00 ක මිලකට හා නාඩු කිලෝවක් රු. 32.00 ක මිලකට වී අලෙවි මණ්ඩලය විසින් මිල දී ගන්නා ලදී. ඒ වන විට විවෘත වෙළෙඳපොළේ නාඩු කිලෝ ග්‍රෑම් 1 ක මිල රු. 28.00 ක් හා සම්බා කිලෝවක මිල රු. 30.00 ක් විය. වී අලෙවි මණ්ඩලයට වී ලැබීම අඩු වූවත් නිෂ්පාදන වෙනුවෙන් ගොවි ජනතාවට හොඳ මිලක් ලබා දීමට හැකි විය.

2013 වර්ෂයේ ශ්‍රී ලංකාවේ මුළු වී නිෂ්පාදනය වූ මෙ.ටො. 4,446,276 ක ප්‍රමාණයෙන්, වී අලෙවි මණ්ඩලය හා ගොවිජන සේවා නියෝජිතයන් විසින් 2012/13 මහ කන්නයේ වී මෙ.ටො. 138,650 ක ප්‍රමාණයක් ද 2013 යල කන්නයේ වී.මෙ.ටො 94,376 ක ප්‍රමාණයක් ද වශයෙන් 2013 වර්ෂයේ මිල දී ගත් මුළු වී ප්‍රමාණය මෙ.ටො. 233,026 කි.

ආසන්න වසර 05 තුළ වී අලෙවි මණ්ඩලය විසින් මිල දී ගත් වී තොග ප්‍රමාණයන් පහත පරිදි වේ.

කන්නය	මිල දී ගත් වී ප්‍රමාණය (මෙ.ටො)				
	2009	2010	2011	2012	2013
මහ	38,000	70,771	3,470	115,786	138,650
යල	13,374	111,756	75,172	10,476	94,376



වී මිල දී ගැනීමේ ක්‍රමවේදය

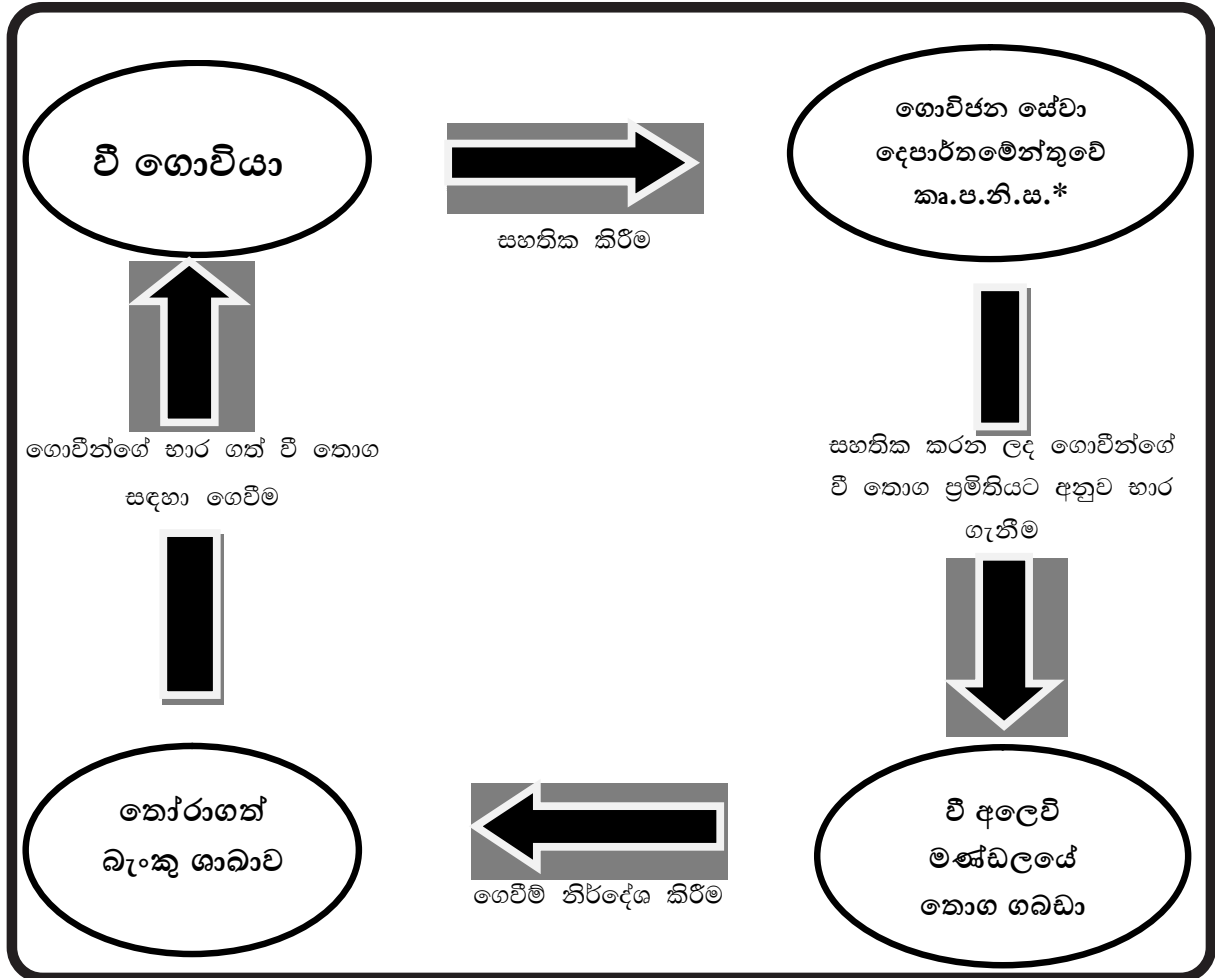

* කා.ප.නි.ස. - කාමිකර්ම පර්යේෂණ හා නිෂ්පාදන සහකාර

4.0 වී අලෙවි මණ්ඩලය නැවත ආරම්භ කිරීම

2000.04.05 වන දින 1971 අංක 14 දරන වී අලෙවි මණ්ඩල පනත යටතේ පිහිටු වනු ලැබූ වී අලෙවි මණ්ඩලය විසුරුවා හැරීමට යෝජනාවක් පාර්ලිමේන්තුවට ඉදිරිපත් වුවත් පාර්ලිමේන්තුවේ ගරු මන්ත්‍රීතුමන්ලා විරුද්ධ වූ බැවින් පනත නිශ්චයා විය. ඉන්පසු වී අලෙවි මණ්ඩල පනත සක්‍රිය වුවත් මණ්ඩලයේ ක්‍රියාකාරීත්වය 2007 දක්වා අක්‍රිය තත්වයේ පැවතුණි.

2007.07.10 දින කෘෂිකර්ම සංවර්ධන හා ගොවිජන සේවා අමාත්‍ය ගරු මෙමත්‍රීපාල සිරිසේන මැතිතුමා විසින් ඉදිරිපත් කළ අමාත්‍ය මණ්ඩල සංදේශය සම්බන්ධයෙන් 2007.07.25 දින පැවති අමාත්‍ය මණ්ඩල රැස්වීමේදී එළඹුණු තීරණයකට අනුව වී අලෙවි මණ්ඩලය නැවත ආරම්භ කිරීමට කටයුතු කරන ලදී.

ජාතික සම්පතක් වූ වී අලෙවි මණ්ඩලය නැවත පිහිටුවීමෙන් පසු පසුගිය වසර 05 ක කාලය තුළ වී අලෙවි කිරීම මෙන් ම සහල් අලෙවියට ද ඉදිරිපත් වීමට වී අලෙවි මණ්ඩලයට හැකි විය.

ගොවීන්ට අත් වූ ප්‍රතිලාභ

වී කිලෝ එකකට රු. 35.00 ක උපරිම සහතික මිලක් ගෙවීමටත්, ආරක්ෂක තොගයක් හැටියට රජය සතුව තොග පවත්වා ගැනීමටත් හැකි විය. මේ මඟින් වෙළඳපොළ ස්ථාවර තත්වයකට පත් කිරීමට වී අලෙවි මණ්ඩලයට හැකියාව ලැබුණි.

තවද, බිඳ වැටී තිබූ කුඩා හා මධ්‍ය පරිමාණයේ වී මෝල් රාශියක් යථා තත්වයට පත් කරනු ලැබුවේ ද වී අලෙවි මණ්ඩලයේ මැදිහත්වීමෙන් සහල් සකස් කිරීම සඳහා වී ලබා දීම මඟිනි.

තවද, මෙම වර්ෂය තුළ රජයේ සම්පතක් ලෙස සැලකෙන වී අලෙවි මණ්ඩලය සතු ගබඩා නැවත අත්පත් කර ගෙන ගොවීන්ට මෙන් ම පාරිභෝගික ජනතාවට ද මහඟු මෙහෙවරක් කිරීමට හැකි විය.

මිලදී ගත් වී තොග කළමනාකරණය

වී නිෂ්පාදන ගොවීන් ආරක්ෂා කරමින් ඔවුන් සඳහා ස්ථාවර ඉහළ මිලක් පවත්වා ගැනීම, ආහාර සුරක්ෂිතතාවය තහවුරු කිරීම හා පාරිභෝගිකයන් සඳහා සහනදායී මිලක් ස්ථාපිත කිරීම, වී මිල දී ගැනීමේ වැඩසටහනේ අපේක්ෂිත අරමුණු වේ. මෙම වර්ෂය තුළ මේ සඳහා වී අලෙවි මණ්ඩලයේ දායකත්වය උපරිම අයුරින් ලබා දීමට හැකි විය. ඒ අනුව 2013 වර්ෂයේ වී අලෙවි මණ්ඩලය විසින් මිලදී ගන්නා වී තොග සහල් බවට පත්කර ලංකා සතොස අලෙවිසැල් මඟින් නිකුත් කරන ලද මෙම සහල් පාරිභෝගිකයන් සඳහා අලෙවි කරන ලද්දේ රු. 45.00 ක සහනදායී මිලකට ය. මෙම ව්‍යාපෘතිය සඳහා වී මෙ.ටො. 143,479 ක ප්‍රමාණයක් සහල් සකස් කිරීමට යොදා ගන්නා ලදී.

ලෝක ආහාර සංවිධානය සඳහා (සෝමාලියා රාජ්‍යය වෙත) සහල් පරිත්‍යාග කිරීමේ රජයේ තීරණය ක්‍රියාත්මක කිරීම සඳහා වී මෙ.ටො. 4,859.68 ප්‍රමාණයක් සහල් බවට පරිවර්තනය කර ලෝක ආහාර සංවිධානයට පරිත්‍යාග කිරීමෙන් අන්තර් ජාතික වශයෙන් රටේ කීර්ති නාමය ආරක්ෂා කිරීමට කටයුතු කරන ලදී.

වී අලෙවි මණ්ඩලය හුදු වාණිජමය ආයතනයක් ලෙස ලාභය උපරිම කර ගැනීමේ අරමුණින් ම කටයුතු නොකෙරෙන අතර ඉහත අරමුණුවලට මුල්තැන දී ක්‍රියාත්මක වේ. කෙසේ වුවද, රජයට අවම පිරිවැයක් දැරීමට හැකිවන පරිදි සැලසුම්ගත ව්‍යාපාර සැලැස්මකට අනුව ඉදිරි වී තොග බැහැර කිරීමේ ක්‍රමවේදයක් වෙත මණ්ඩලයේ අවධානය යොමු වී ඇත.

එම්. බී. දිසානායක

සභාපති

වී අලෙවි මණ්ඩලය

2012/13 මහ කන්නයේ කලාප අනුව වී මිලදී ගැනීමේ ප්‍රගතිය

කලාපය	නාඩු	සමීඛා	එකතුව	
	(මෙ.ටො)	(මෙ.ටො)	ප්‍රමාණය (මෙ.ටො)	වටිනාකම (රු.මි)
පොළොන්නරුව කලාපය				
පොළොන්නරුව දිස්ත්‍රික්කය	7,838.4	5,625.7	13,464.1	447.7
මාතලේ දිස්ත්‍රික්කය	1,596.9	408.5	2,005.4	65.4
	9,435.3	6,034.2	15,469.5	513.1
වයඹ කලාපය				
කුරුණෑගල දිස්ත්‍රික්කය	18,400.0	4,348.5	22,748.5	741.0
පුත්තලම දිස්ත්‍රික්කය	5,811.5	911.8	6,723.3	217.9
	24,211.5	5,260.3	29,471.8	958.9
අම්පාර කලාපය				
අම්පාර දිස්ත්‍රික්කය	26,481.7	3,518.7	30,000.4	970.6
මහනුවර දිස්ත්‍රික්කය	111.2	39.8	151.1	5.0
බදුල්ල දිස්ත්‍රික්කය	1,185.5	526.8	1,712.3	56.4
	27,778.4	4,085.3	31,863.7	1,031.9
අනුරාධපුර කලාපය				
අනුරාධපුර දිස්ත්‍රික්කය	14,896.1	8,365.4	23,261.5	769.5
මාතලේ දිස්ත්‍රික්කය	233.1	452.8	685.9	23.3
	15,129.2	8,818.2	23,947.3	792.8
දකුණු කලාපය				
හම්බන්තොට දිස්ත්‍රික්කය	12,620.8	32.9	12,653.7	405.0
මොණරාගල දිස්ත්‍රික්කය	6,700.4	1,149.1	7,849.5	254.6
රත්නපුර දිස්ත්‍රික්කය	2,192.3	36.4	2,228.6	71.4
	21,513.5	1,218.4	22,731.8	731.1
උතුරු කලාපය*				
කිලිනොච්චි දිස්ත්‍රික්කය	1,183.8	524.9	1,708.7	56.3
මුලතිව් දිස්ත්‍රික්කය	716.5	279.0	995.6	32.7
වව්නියා දිස්ත්‍රික්කය	2,343.3	678.0	3,021.4	98.7
මන්නාරම් දිස්ත්‍රික්කය	353.8	1,866.2	2,220.1	76.6
යාපනය දිස්ත්‍රික්කය	216.7	56.8	273.6	8.9
	4,814.3	3,404.9	8,219.3	273.2
නැගෙනහිර කලාපය				
ත්‍රිකුණාමලය දිස්ත්‍රික්කය	3,338.5	2,123.8	5,462.3	181.2
මඩකලපුව දිස්ත්‍රික්කය	1,224.5	260.5	1,485.0	48.3
	4,563.0	2,384.3	6,947.3	229.5
මුළු එකතුව	107,445.2	31,205.6	138,650.8	4,530.4

*අනුරාධපුර කලාප කාර්යාලය මගින් පාලනය කර ඇත.

2013 යල කන්නයේ කලාප අනුව වී මිලදී ගැනීමේ ප්‍රගතිය

කලාපය	නාඬු (මෙ.ටො)	සම්බා (මෙ.ටො)	එකතුව	
			ප්‍රමාණය (මෙ.ටො)	වටිනාකම (රු.මි)
පොළොන්නරුව කලාපය				
පොළොන්නරුව දිස්ත්‍රික්කය	11,267	4,851	16,118	530
මාතලේ දිස්ත්‍රික්කය	1,836	516	2,352	77
අම්පාර දිස්ත්‍රික්කය	930	908	1,838	62
බදුල්ල දිස්ත්‍රික්කය	248	214	462	15
	14,281	6,489	20,770	684
වයඹ කලාපය				
කුරුණෑගල දිස්ත්‍රික්කය	6,318	777	7,095	229
පුත්තලම දිස්ත්‍රික්කය	3,339	217	3,557	114
	9,658	994	10,652	344
අම්පාර කලාපය				
අම්පාර දිස්ත්‍රික්කය	26,431	1,640	28,071	903
මහනුවර දිස්ත්‍රික්කය	39	2	40	1
බදුල්ල දිස්ත්‍රික්කය	1,055	368	1,423	47
	27,525	2,009	29,534	951
අනුරාධපුර කලාපය				
අනුරාධපුර දිස්ත්‍රික්කය	9,122	1,137	10,259	332
මාතලේ දිස්ත්‍රික්කය	116	10	126	4
	9,238	1,147	10,385	336
දකුණු කලාපය				
හම්බන්තොට දිස්ත්‍රික්කය	6,127	35	6,162	197
මොණරාගල දිස්ත්‍රික්කය	4,739	529	6,269	170
රත්නපුර දිස්ත්‍රික්කය	1,556	41	1,597	51
	12,422	606	13,028	419
උතුරු කලාපය*				
කිලිනොච්චි දිස්ත්‍රික්කය	378	322	700	23
මුලතිව් දිස්ත්‍රික්කය	378	124	503	16
මන්නාරම් දිස්ත්‍රික්කය	67	87	153	5
	823	533	1,356	45
නැගෙනහිර කලාපය				
ත්‍රිකුණාමලය දිස්ත්‍රික්කය	3,888	589	4,477	145
මඩකලපුව දිස්ත්‍රික්කය	4,000	174	4,174	134
	7,888	763	8,651	279
මුළු එකතුව	81,834	12,542	94,376	3,058

* අනුරාධපුර කලාප කාර්යාලය මගින් පාලනය කර ඇත.

වී අලෙවි මණ්ඩලය
2012/13 මහ කන්නයේ වී මිලදී ගැනීමේ වැඩසටහන
පොළොන්නරු කලාපය

ප්‍රමාණය කිලෝග්‍රෑම් වලින්

ගබඩාව	නාඩු		සම්බා		එකතුව	
	ප්‍රමාණය	වටිනාකම	ප්‍රමාණය	වටිනාකම	ප්‍රමාණය	වටිනාකම
		රු. ශත.		රු. ශත.		රු. ශත.
පොළොන්නරුව දිස්ත්‍රික්කය						
වීරපුර	373,050	11,937,600.00	116,250	4,068,750.00	489,300	16,006,350.00
අඹගස්වැව	889,650	28,468,800.00	93,200	3,262,000.00	982,850	31,730,800.00
මුදුන්කඩවල	73,150	2,340,800.00	87,450	3,060,750.00	160,600	5,401,550.00
මැදිරිගිරිය	240,500	7,696,000.00	112,700	3,944,500.00	353,200	11,640,500.00
දියබෙදුම	48,350	1,547,200.00	135,750	4,751,250.00	184,100	6,298,450.00
මීවන්පුර	197,150	6,308,800.00	91,100	3,188,500.00	288,250	9,497,300.00
වැලිකන්ද 1	601,140	19,236,480.00	788,650	27,602,750.00	1,389,790	46,839,230.00
වැලිකන්ද 5	218,650	6,996,800.00	311,500	10,902,500.00	530,150	17,899,300.00
සතොස 1	613,050	19,617,600.00	221,000	7,735,000.00	834,050	27,352,600.00
කදුරුවෙල ආහාර 2	749,600	23,987,200.00	680,200	23,807,000.00	1,429,800	47,794,200.00
නවය කණුව	35,250	1,128,000	74,850.00	2,619,750.00	110,100	3,747,750.00
ජයන්තිපුර	406,900	13,020,800.00	332,800	11,648,000.00	739,700	24,668,800.00
අභයපුර	121,400	3,884,800.00	83,100	2,908,500	204,500	6,793,300.00
බකමුණ	226,150	7,236,800.00	175,850.00	6,154,750.00	402,000	13,391,550.00
වීරාණ	19,700	630,400.00	15,100	528,500.00	34,800	1,158,900.00
අලුත්මය	75,800	24,25,600.00	124,350	4,352,250.00	200,150	6,777,850.00
කුසුම්පොකුණ	305,700	9,782,400.00	119,550	4,184,250.00	425,250	13,966,650.00
තල්පොත 1	364,600	11,667,200.00	220,850	77,29,750.00	585,450	19,396,950.00
විජයපුර	330,850	10,587,200.00	109,100	3,818,500.00	439,950	14,405,700.00
මනම්පිටිය	357,750	11,448,000.00	350,150	12,255,250.00	707,900	23,703,250.00

ප්‍රමාණය කිලෝග්‍රෑම් වලින්

ගබඩාව	නාඩු		සම්බා		එකතුව	
	ප්‍රමාණය	වටිනාකම	ප්‍රමාණය	වටිනාකම	ප්‍රමාණය	වටිනාකම
		රු. ශත.		රු. ශත.		රු. ශත.
නුවරගල	47,750	1,528,000.00	14,150	495,250.00	61,900	2,023,250.00
විජයබාපුර	520,850	16,667,200.00	505,950	17,708,250.00	1,026,800	34,375,450.00
මහලේපන	42,400	1356,800.00	91,000	3,185,000	133,400	4,541,800.00
මඩුදමන	178,600	5,715,200.00	185,950	6,508,250.00	364,550	12,223,450.00
සිරිපුර	102,500	3,280,000.00	148,300	5,190,500.00	250,800	8,470,500.00
මාවෙනාවෙල 2	80,750	2,584,000.00	85,100	2,978,500.00	165,850	5,562,500.00
සඳුන්පුර	408,250	13,064,000.00	190,650	66,727,50.00	598,900	19,736,750.00
දියවිද්දාගම	165,450	5,294,400.00	121,050	4,236,750.00	286,500	9,531,150.00
කුඩාගල	43,450	1,390,400.00	40,050	1,401,750.00	83,500	2,792,150.00
බදුල්ල දිස්ත්‍රික්කය						
හඳුන්ගමුව	656,550	21,009,600.00	139,500	4,882,500.00	796,050	25,892,100.00
හෙට්ටිපොළ	940,350	30,091,200.00	269,000	9,415,000.00	1,209,350	39,506,200.00
එකතුව	9,435,290	301,929,280.00	6,034,200	211,197,000.00	15,469,490	513,126,280.00

වී අලෙවි මණ්ඩලය
2012/13 මහ කන්නයේ වී මිලදී ගැනීමේ වැඩසටහන
වයඹ කලාපය

ප්‍රමාණය කිලෝග්‍රෑම් වලින්

ගබඩාව	නාඬු		සම්බා		එකතුව	
	ප්‍රමාණය	වටිනාකම	ප්‍රමාණය	වටිනාකම	ප්‍රමාණය	වටිනාකම
		රු. ගන.		රු. ගන.		රු. ගන.
කුරුණෑගල දිස්ත්‍රික්කය						
නිකවැරටිය 1	2,357,800	75,449,600.00	128,550	4,499,250.00	2,486,350	79,948,850.00
නිකවැරටිය 2	1,310,760	41,944,320.00	54,880	1,920,800.00	1,365,640	43,865,120.00
නිකවැරටිය 3	254,300	8,137,600.00	11,700	409,500.00	266,000	8,547,100.0
මහව	1,058,750	33,880,000.00	234,300	8,200,500.00	1,293,050	42,080,500.00
මහව 2	1,130,900	36,188,800.00	330,200	11,557,000.00	1,461,100	47,745,800.00
රාජාගනය	963,750	30,840,000.00	304,900	10,671,500.00	1,268,650	41,511,500.00
යක්විල	117,800	3,769,600.00	40,050	1,401,750.00	157,850	5,171,350.00
මහව ආනාර	850,150	27,204,800.00	177,150	6,200,250.00	1,027,300	33,405,050.00
ගැට්ටුවාන	2,162,250	69,192,000.00	254,250	8,898,750.00	2,416,500	78,090,750.00
මීගලෑව	1,165,550	37,297,600.00	586,600	20,531,000.00	1,752,150	57,828,600.00
මාළුඳිය	1893950	60606400.00	685200	23,982,000.00	2,579,150	84,588,400.00
ගල්ගමුව	2,284,650	73,108,800.00	741,800	25,963,000.00	3,026,450	99,071,800.00
වරාවැව	951,500	30,448,000.00	461,000	16,135,000.00	1,412,500	46,583,000.00
දේවහුව	32,400	1,036,800.00	21,215	742,525.00	53,615	1,779,325.00
මහව 3	237,650	7,604,800.00	48,900	1,711,500.00	286,550	9,316,300.00
සොලේවැව	119,800	3,833,600.00	68,600	2,401,000.00	188,400	6,234,600.00
ගලේවෙල	231,426	7,405,632.00	119,795	4,192,825.00	351,221	11,598,457.00
පුත්තලම දිස්ත්‍රික්කය						
ආනමඩුව	1,437,850	46,011,200.00	88,200	3,087,000.00	1,526,050	49,098,200.00
තබ්බේව	1,389,050	444,49,600.00	343,350	12,017,250.00	1,732,400	56,466,850.00
පුත්තලම 1	1,990,400	63,692,800.00	182,650	6,392,750.00	2,173,050	70,085,550.00
පුත්තලම 2	234,950	7,518,400.00	115,450	4,040,750.00	350,400	11,559,150.00
රාජකදළුව	664,490	212,63,680.00	128,400	4,494,000.00	792,890	25,757,680.00
එළවත්කුලම	72,400	2,316,800.00	53,750	1,881,250.00	126,150	4,198,050.00
එකතුව	22,912,526	733,200,832.00	5,180,890	181,331,150.00	28,093,416	914,531,982.00

වී අලෙවි මණ්ඩලය

2012/13 මහ කන්නයේ වී මිලදී ගැනීමේ වැඩසටහන

අම්පාර කලාපය

ප්‍රමාණය කිලෝග්‍රෑම් වලින්

ගබඩාව	නාඬු		සම්බා		එකතුව	
	ප්‍රමාණය	වටිනාකම	ප්‍රමාණය	වටිනාකම	ප්‍රමාණය	වටිනාකම
		රු. ශත.		රු. ශත.		රු. ශත.
අම්පාර දිස්ත්‍රික්කය						
අඩ්ඩාලව්වේන	1,055,150	33,764,800.00	24,800	868,000.00	1,079,950	34,632,800.00
කොහොඹාන 1	357,850	11,451,200.00	1,000	35,000.00	358,850	11,486,200.00
කොහොඹාන 2	817,250	26,152,000.00	1,350	47,250.00	818,600	26,199,250.00
පොතුච්ඡේ	822,050	26,305,600.00	153,250	5,363,750.00	975,300	31,669,350.00
නෙල්ලිකැලේ	945,300	30,249,600.00	258,800.00	9,058,000.00	1,204,100	39,307,600.00
ගොනාගොල්ල	1,344,050	43,009,600.00	153,650	5,377,750.00	1,497,700	48,387,350.00
අම්පාර 1	87,400	2,796,800.00	0	0	87,400	2,796,800.00
අම්පාර 2	610,800	19,545,600.00	58,450	2,045,750.00	669,250	21,591,350.00
පාලම් කඳවුර 1	990,650	31,700,800.00	105,200	3,682,000.00	1,095,850	35,382,800.00
පාලම් කඳවුර 2	1,181,300	37,801,600.00	138,600	4,851,000.00	1,319,900	42,652,600.00
දමන 1	1,395,750	44,664,000.00	348,900	12,211,500.00	1,744,650	56,875,500.00
අක්කරෙපත්තුව	1,994,550	63,825,600.00	102,450	3,585,750.00	2,097,000	67,411,350.00
ආහාර ගබඩාව	600,150	19,204,800.00	51,500	1,802,500.00	651,650	21,007,300.00
ආහාර දෙපාර්ත. 2	2,159,500	69,104,000.00	311,600	10,906,000.00	24,71,100	80,010,000.00
කෝමාරිය 1	832,000	26,624,000.00	170,900	5,981,500.00	1,002,900	326,05,500.00
කෝමාරිය 2	525,950	16,830,400.00	128,750	4,506,250.00	654,700	21,336,650.00
නින්දවුර් 1	916,350	29,23,200.00	0	0	916,350	293,23,200.00
නින්දවුර් 2	1,744,300	55,817,600.00	147,300	5,155,500.00	1,891,600	60,973,100.00
වීරගොඩ 1	506,150	16,196,800.00	248,450	8,695,750.00	754,600	24,892,550.00
වීරගොඩ 2	690,700	22,102,400.00	187,350	6,557,250.00	878,050	28,659,650.00
මහඔය 1	12,900	412,800.00	3,950	138,250.00	16,850	551,050.00

ප්‍රමාණය කිලෝග්‍රෑම් වලින්

ගබඩාව	නාඬු		සම්බා		එකතුව	
	ප්‍රමාණය	වටිනාකම	ප්‍රමාණය	වටිනාකම	ප්‍රමාණය	වටිනාකම
		රු. ශත.		රු. ශත.		රු. ශත.
මහඔය 2	502,260	16,072,320.00	323,700	11,329,500.00	825,960	27,401,820.00
සමන්තුරය	1,014,300	32,457,600.00	5,500	192,500.00	1,019,800	32,650,100.00
සමන්තුරේ 2	3,061,350	97,963,200.00	13,050	456,750.00	3,074,400	98,419,950.00
මොරයාය	43,450	1,390,400.00	31,500	1,102,500.00	74,950	2,492,900.00
නාමල්ඔය ජංගම	27,900	892,800.00	13,450	470,750.00	41,350	1,363,550.00
සතොස ගබඩාව	292,150	9,348,800.00	0	0	292,150	9,348,800.00
මහානාගපුර 1	295,000	9,440,000.00	12,800	448,000.00	307,800	9,888,000.00
මහානාගපුර 2	169,900	5,436,800.00	27,800	973,000.00	197,700	6,409,800.00
වලගම්පුර	228,200	7,302,400.00	55,250	1,933,750.00	283,450	9,236,150.00
බදුල්ල දිස්ත්‍රික්කය						
මහියංගනය	92,600	2,963,200.00	25,450	890,750.00	118,050	3,853,950.00
කුමාරිගම	827,730	26,487,360.00	294,800	10,318,000.00	1,122,530	36,805,360.00
මැදයාය	61,050	1,953,600.00	24,350	852,250.00	85,400	2,805,850.00
කරමැටිය	139,550	4,465,600.00	32,150	1,125,250.00	171,700	5,590,850.00
මහනුවර දිස්ත්‍රික්කය						
කොළොංගොඩ	15,300	489,600.00	1,300	45,500.00	16,600	535,100.00
හසලක	52,500	1,680,000.00	7,000	245,000.00	59,500	1,925,000.00
එකතුව	26,413,340	845,226,880.00	3,464,350	121,252,250.00	29,877,690	966,479,130.00

වී අලෙවි මණ්ඩලය
2012/13 මහ කන්නයේ වී මිලදී ගැනීමේ වැඩසටහන
අනුරාධපුර කලාපය

ප්‍රමාණය කිලෝග්‍රෑම් වලින්

ගබඩාව	නාඩු		සම්බා		එකතුව	
	ප්‍රමාණය	වටිනාකම	ප්‍රමාණය	වටිනාකම	ප්‍රමාණය	වටිනාකම
		රු. ශත.		රු. ශත.		රු. ශත.
අනුරාධපුර දිස්ත්‍රික්කය						
වාහල්කඩ	1,403,456	44,910,592.00	126,149	4,415,215.00	1,529,605	49,325,807.00
තඹුත්තේගම	1,108,848	35,483,136.00	204,136	7,144,760.00	1,312,984	42,627,896.00
රාජාංගනය	441,468	14,126,976.00	212,325	7,431,375.00	653,793	21,558,351.00
වනමල්ගොල්ලෑව	86,763	2,776,416.00	0	0	86,763	2,776,416.00
ඬුල්තෑව	913,580	29,234,560.00	561,681	19,658,835.00	1,475,261	48,893,395.00
පදවිපරාක්‍රමපුර 1	625,026	20,000,832.00	585,500	20,492,482.50	1,210,526	40,493,314.50
ශ්‍රාවස්තිපුර	202,450	6,478,400.00	712,200	24,927,000.00	914,650	31,405,400.00
විලච්චිය	408,250	13,064,000.00	263,300	9,215,500.00	671,550	22,279,500.00
හූරිගස්වැව	18,890	604,480.00	10,300	360,500.00	29,190	964,980.00
හොරොච්චතාන	1,074,867	34,395,744.00	450,400	15,764,000.00	1,525,267	50,159,744.00
හොරොච්චතාන (ගොවි)	77,505	2,480,160.00	56,100	1,963,500.00	133,605	4,443,660.00
සේනානායක	202,161	6,469,152.00	407,104	14,248,640.00	609,265	20,717,792.00
තලාව	1,012,634	32,404,288.00	748,110	26,183,850.00	1,760,744	58,588,138.00
කැකිරාව	211,242	6,759,744.00	365,461	12,791,135.00	576,703	19,550,879.00
සේනපුර	319,063	10,210,016.00	345,636	12,097,260.00	664,699	22,307,276.00
රඹෑව	594,281	19,016,992.00	335,309	11,735,815.00	929,590.00	30,752,807.00
කටියාව	646,533	20,689,056.00	481,318	16,846,130.00	1,127,851	37,535,186.00
පහලහල්මිල්ලෑව	1,053,627	33,716,064.00	242,258	8,479,030.00	1,295,885	42,195,094.00
යකල්ල	313,368	10,027,776.00	45,582	1,595,370.00	358,950	11,623,146.00
කලාවැව	30,310	969,920.00	131,869	4,615,415.00	162,179	5,585,335.00
කැබ්බිගොල්ලෑව	478,335	15,306,720.00	169,824	5,943,840.00	648,159	21,250,560.00
නෑගම	380,685	12,181,920.00	352,730	12,345,550.00	733,415	24,527,470.00
නොච්චියාගම	1,053,160	33,701,120.00	256,160	8,965,600.00	1,309,320	42,666,720.00
නොච්චියාගම 2	267,480	8,559,360.00	81,740	2,860,900.00	349,220	11,420,260.00
කහටගස්දිගිලිය	482,775	15,448,800.00	394,598	13,810,930.00	877,373	29,259,730.00
මැදවච්චිය	828,056	26,497,792.00	651,551.50	22,804,302.50	1,479,608	49,302,094.50
ගල්කිරියාගම	390,950	12,510,400.00	68,497	2,397,395.00	459,447	14,907,795.00

ගබඩාව	නාඩු		සම්බා		එකතුව	
	ප්‍රමාණය	වටිනාකම	ප්‍රමාණය	වටිනාකම	ප්‍රමාණය	වටිනාකම
		රු. ශත.		රු. ශත.		රු. ශත.
ගලෙන්බිඳුණුවාව	270,306	8,649,792.00	105,555	3,694,425.00	375,861	12,344,217.00
මාතලේ දිස්ත්‍රික්කය						
පැල්වෙහෙර	184,265	5,896,480.00	299,319	10,476,165.00	483,584	16,372,645.00
කණ්ඩලම	48,800	1,561,600.00	153,470	5,371,450.00	202,270	6,933,050.00
එකතුව	15,129,134	484,132,288.00	8,818,182	308,636,370.00	23,947,316	792,768,658.00

වී අලෙවි මණ්ඩලය

2012/13 මහ කන්නයේ වී මිලදී ගැනීමේ වැඩසටහන

දකුණු කලාපය

ගබඩාව	නාඩු		සම්බා		එකතුව	
	ප්‍රමාණය	වටිනාකම	ප්‍රමාණය	වටිනාකම	ප්‍රමාණය	වටිනාකම
		රු. ශත.		රු. ශත.		රු. ශත.
හම්බන්තොට දිස්ත්‍රික්කය						
වීරවිල 1	1,276,922	40,861,504.00	0	0	1,276,922	40,861,504.00
වීරවිල 2	1,120,036	35,841,152.00	20,095	703,325.00	1,140,131	36,544,477.00
දෙහිගහලන්ද	1,332,753	42,648,096.00	0	0	1,332,753	42,648,096.00
දෙහිගහලන්ද 2	1,771,048	56,673,536.00	0	0	1,771,048	56,673,536.00
අම්බලන්තොට	344,277	11,016,864.00	0	0	344,277	11,016,864.00
කච්චිගල්ආර	760,810	24,345,920.00	0	0	760,810	24,345,920.00
පන්නෙගමුව	1,393,506	44,592,192.00	4,550	159,250	1,398,056	44,751,442.00
සූරියවැව	685,272	21,928,704.00	8,295	290,325.00	693,567	22,219,029.00
කහදාව	551,871	17,659,872.00	0	0	551,871	17,659,872.00
හම්බන්තොට	951,525	30,448,800.00	0	0	951,525	30,448,800.00
පල්ලෙමලල	1,425,159	45,605,088.00	0	0	1,425,159	45,605,088.00
වීරකැටිය	1,007,627	32,244,064.00	0	0	1,007,627	32,244,064.00

ප්‍රමාණය කිරීමේ වලිනි

ගබඩාව	නාඩු		සම්බා		එකතුව	
	ප්‍රමාණය	වටිනාකම	ප්‍රමාණය	වටිනාකම	ප්‍රමාණය	වටිනාකම
		රු. ශත.		රු. ශත.		රු. ශත.
මොණරාගල දිස්ත්‍රික්කය						
දොඩම්වත්ත 1	1,164,754	37,272,128.00	20,111	703,885.00	1,184,865	37,976,013.00
ඇතිමලේ	287,805	9,209,760.00	32,369	4,632,915.00	420,174	13,842,675.00
මුතුකණ්ඩිය	405,453	12,974,496.00	778,893	27,261,255.00	1,184,346	40,235,751.00
රත්නපුර දිස්ත්‍රික්කය						
අලුත්වැව	1,117,187	35,749,984.00	12,236	428,260.00	1,129,423	36,178,244.00
හුලංදාව	2,674,063	85,570,016.00	142,475	4,986,625.00	2,816,538	90,556,641.00
මැදගම	16,209	518,688.00	18,365	642,775.00	34,574	1,161,463.00
වැල්ලවාය	1,034,895	33,116,640.00	44,639	1,562,365.00	1,079,534	34,679,005.00
මොරකැටිය	270,209	8,646,688.00	0	0	270,209	8,646,688.00
කුට්ටිගල 1	621,532	19,889,024.00	3,173	111,055.00	624,705	20,000,079.00
කුට්ටිගල 2	971,143	31,076,576.00	26,079	912,765.00	997,222	31,989,341.00
කල්තොට	329,396	10,540,672.00	7,110	248,850.00	336,506	10,789,522.00
එකතුව	21,513,452	688,430,464.00	1,218,390	42,643,650.00	22,731,842	731,074,114.00

වී අලෙවි මණ්ඩලය
2012/13 මහ කන්නයේ වී මිලදී ගැනීමේ වැඩසටහන
උතුරු කලාපය

ප්‍රමාණය කිලෝග්‍රෑම් වලින්

ගබඩාව	නාඩු		සම්බා		එකතුව	
	ප්‍රමාණය	වටිනාකම	ප්‍රමාණය	වටිනාකම	ප්‍රමාණය	වටිනාකම
		රු. ශත.		රු. ශත.		රු. ශත.
කිලිනොච්චි දිස්ත්‍රික්කය						
කිලිනොච්චි නගර	545,463	17,454,816.00	212,998	7454,930.00	758,461	24,909,746.00
කණ්ඩාවේලි	134,830	4,314,560.00	116,322	4,071,270.00	251,152	8,385,830.00
පරන්නන්	66,000	2,112,000.00	25,096	878,360.00	91,096	2,990,360.00
වට්ටකච්චි	205,331	6,570,592.00	115,635	4,047,225.00	320,966	10,617,817.00
රාමනාදන්පුරම්	232,211	7,430,752.00	54,814	1,918,490.00	287,025	9,349,242.00
මුලතිව් දිස්ත්‍රික්කය						
මුලතිව් ඔඩ්දුසුඩාන්	144,325	4,618,400.00	40,787	1,427,545.00	185,112	6,045,945.00
මාන්කුලම්	24,141	772,512.00	1,282	44,870.00	25,423	817,382.00
මුලයාවේලියි	51,075	1,634,400.00	39,612	1,386,420.00	90,687	3,020,820.00
තන්නිරුට්ටු	392,035	12,545,120.00	26,130	914,550.00	418,165	13,459,670.00
තුණුකකායි	104,959	3,358,688.00	171,231	5,993,085.00	276,190	9,351,773.00
වවනියා දිස්ත්‍රික්කය						
වවනියාව	1,341,158	42,917,056.00	448,611	15,701,385.00	1,789,769	58,618,441.00
මාමඩුව	329,138	10,532,416.00	157,338	5,506,830.00	486,476	16,039,246.00
නෙදුන්කර්නි	673,052	21,537,664.00	72,070	2,522,450.00	745,122	24,060,114.00
මන්නාරම දිස්ත්‍රික්කය						
අල්කඩ්දේලි	342,410	10,957,120.00	1,681,835	58,864,225.00	2,024,245	69,821,345.00
නානාකන්නන්	11,425	365,600.00	184,388	6,453,580.00	195,813	6,819,180.00
යාපනය දිස්ත්‍රික්කය						
වඩ්දුකෝඩ්	3,6031	1,152,992.00	16,045	561,575.00	52,076	1,714,567.00
කයිතාඩ්	83,100	2,659,200.00	21,300	745,500.00	104,400	3,404,700.00
චාවකච්චේර්	97,600	3,123,200.00	19,500	682,500.00	117,100	3,805,700.00
එකතුව	4,814,284	154,057,088.00	3,404,994	119,174,790.00	8,219,278	273,231,878.00

වී අලෙවි මණ්ඩලය
2012/13 මහ කන්නයේ වී මිලදී ගැනීමේ වැඩසටහන
නැගෙනහිර කලාපය

ප්‍රමාණය කිලෝග්‍රෑම් වලින්

ගබඩාව	නාඬු		සම්බා		එකතුව	
	ප්‍රමාණය	වටිනාකම	ප්‍රමාණය	වටිනාකම	ප්‍රමාණය	වටිනාකම
		රු. ශත.		රු. ශත.		රු. ශත.
ත්‍රිකුණාමලය දිස්ත්‍රික්කය						
ගෝමරණේකඩවල	756,300	24,201,600.00	668,150	23,385,250.00	1,424,450	47,586,850.00
කන්නලේ	522,850	16,731,200.00	78,200	2,737,000.00	601,050	19,468,200.00
ගෝමරණේකඩවල	756,300	24,201,600.00	668,150	23,385,250.00	1,424,450	47,586,850.00
කින්නියා ජංගම	577,600	18,483,200.00	93,680.00	3,278,800.00	671,280	21,762,000.00
කල්ලාරු 1	173,550	5,553,600.00	618,000.00	21,630,000.00	791,550	27,183,600.00
තෝප්පූර් ජංගම	120,750	3,864,000.00	246,600	8,631,000.00	367,350	12,495,000.00
තඹලගමුව	788,300	25,225,600.00	58,900	2,061,500.00	847,200	27,287,100.00
ලව්ලේන් 6	145,300	4,649,600.00	116,550	4,079,250.00	261,850	8,728,850.00
මහදිවුල්වැව	253,850	8,123,200.00	243,750	8,531,250.00	497,600	16,654,450.00
මඩකලපුව දිස්ත්‍රික්කය						
වාලච්චේන	612,000	19,584,000.00	168,860	5,910,100.00	780,860	25,494,100.00
වෙල්ලාවලී ජංගම	355,600	11,379,200.00	15,850	55,750.00	371,450	11,933,950.00
එෆ්.ඩී. 1	256,948	8,222,336.00	72,745	2,546,075.00	329,693	10,768,411.00
වාකරේ	0	0	3,000	105,000.00	3,000	105,000.00
එකතුව	4,563,048	146,017,536	2,384,285	83,449,975.00	6,947,333	229,467,511.00

වී අලෙවි මණ්ඩලය
2013 යල කන්නයේ වී මිලදී ගැනීමේ වැඩසටහන
පොළොන්නරු කලාපය

ප්‍රමාණය කිලෝග්‍රෑම් වලින්

ගබඩාව	නාඩු		සමිඛා		එකතුව	
	ප්‍රමාණය	වටිනාකම	ප්‍රමාණය	වටිනාකම	ප්‍රමාණය	වටිනාකම
		රු. ශත.		රු. ශත.		රු. ශත.
පොළොන්නරුව දිස්ත්‍රික්කය						
වීරපුර	602,450	19,278,400.00	85,850	3,004,750.00	688,300	22,283,150.00
අඹගස්වැව	894,650	28,628,800.00	127,950	4,478,250.00	10,22,600	33,107,050.00
මුදුන්කඩවල	21,100	675,200.00	125,350	4,387,250.00	146,450	5,062,450.00
දියබෙදුම	435,400	13,932,800	58,350	2,042,250.00	493,750	15,975,050.00
නිකවෙතලන්ද	24,900	796,800	69,850	2,444,750.00	94,750	3,241,550.00
මීවත්පුර	170,800	5,465,600	153,850	5,384,750.00	324,650	10,850,350.00
වැලිකන්ද 1	432,500	13,840,000	347,100	12,148,500.00	779,600	25,988,500.00
වැලිකන්ද 5	712,750	22,808,000.00	399,350	13,977,250.00	1,112,100	36,785,250.00
සතොස 1	1,513,100	48,419,200.00	413,450	14,470,750.00	1,926,550	62,889,950.00
කදුරුවෙල ආහාර 2	1,343,600	42,995,200.00	560,800	19,628,000.00	1,904,400	62,623,200.00
නවයකණුව	349,750	11,192,000.00	486,550	17,029,250.00	836,300	28,221,250.00
ජයන්තිපුර	672,350	21,515,200.00	270,800	9,478,000.00	943,150	30,993,200.00
අහයපුර 1	279,000	8,928,000.00	102,950	3,603,250.00	381,950	12,531,250.00
අහයපුර 2	226,700	7,254,400.00	9,800	343,000.00	236,500	7,597,400.00
බකමුණ	325,700	10,422,400.00	72,150	2,525,250.00	397,850	12,947,650.00
කුසුම්පොකුණ	668,350	21,387,200.00	441,250	15,443,750.00	1,109,600	36,830,950.00
තල්පොත 1	527,050	16,865,600.00	204,400	7,154,000.00	731,450	24,019,600.00
විජයපුර	540,200	17,286,400.00	188,550	6,599,250.00	728,750	23,885,650.00
මනම්පිටිය	450,350	14,411,200.00	215,750	7,551,250.00	666,100	21,962,450.00
නුවරගල	252,150	8,068,800.00	105,750	3,701,250.00	357,900	11,770,050.00
මැදිරිගිරිය	334,500	10,704,000.00	195,250	6,833,750.00	529,750	17,537,750.00
දිඹුලාගල	25,000	800,000.00	2,450	85,750.00	27,450	885,750.00
මඩුදමන	353,900	11,324,800	60,700	2,124,500.00	414,600	13,449,300.00
සිරිපුර	110,750	3,544,000.00	152,250	5,328,750.00	263,000	8,872,750.00

ප්‍රමාණය කිලෝග්‍රෑම් වලින්

ගබඩාව	නාඬු		සම්බා		එකතුව	
	ප්‍රමාණය	වටිනාකම	ප්‍රමාණය	වටිනාකම	ප්‍රමාණය	වටිනාකම
		රු. ශත.		රු. ශත.		රු. ශත.
අම්පාර දිස්ත්‍රික්කය						
මාවනාවෙල 1	91,800	2,937,600.00	97,400	3,409,000.00	189,200	6346,600.00
සදුන්පුර	405,400	12,972,800.00	496,650	17,382,750.00	902,050	30,355,550.00
බිහිරිසොරොච්ච	98,000	3,136,000.00	111,000	3,885,000.00	209,000	7,021,000.00
දියවිද්දාගම	246,100	7,875,200.00	93,750	3,281,250.00	339,850	11,156,450.00
කුඩාගල	88,900	2,844,800.00	109,450	3,830,750.00	198,350	6,675,550.00
මාතලේ දිස්ත්‍රික්කය						
හදුන්ගමුව	510,250	16,328,000.00	114,900	4,021,500.00	625,150	20,349,500.00
හෙට්ටිපොළ	1,325,850	42,427,200.00	401,400	14,049,000.00	1,727,250	56,476,200.00
බදුල්ල දිස්ත්‍රික්කය						
ගිරාදුරුකෝට්ටේ	247,800	7,929,600.00	213,950	7,488,250.00	461,750	15,417,850.00
එකතුව	14,281,100	456,995,200.00	6,489,000	227,115,000.00	20,770,100	684,110,200.00

වී අලෙවි මණ්ඩලය

2013 යල කන්නයේ වී මිලදී ගැනීමේ වැඩසටහන

අම්පාර කලාපය

ප්‍රමාණය කිලෝග්‍රෑම් වලින්

ගබඩාව	නාඬු		සම්බා		එකතුව	
	ප්‍රමාණය	වටිනාකම රු. ශත.	ප්‍රමාණය	වටිනාකම රු. ශත.	ප්‍රමාණය	වටිනාකම රු. ශත.
අම්පාර දිස්ත්‍රික්කය						
අඩ්ඩාලව්වේන	1414,650	45,268,800.00	7,000	245,000.00	1,421,650	45,513,800.00
කොහොඹාන 1	1,207,300	38,633,600.00	103,550	3,624,250.00	1,310,850	42,257,850.00
පොතුච්ඡේ	1,068,550	34,193,600.00	52,850	1,849,750.00	1,121,400	36,043,350.00
ගොනාගොල්ල	1,784,700	57,110,400.00	229,500	8,032,500.00	1,930,200	62,454,900.00
අම්පාර 1	1,700,700	54,422,400.00	229,500	8,032,500.00	1,930,200	62,454,900.00
පොල්වගා ජනපදය						
ජංගම	16,200	518,400.00	0	0	16,200	518,400.00
පාලම්කඳවුර 1	927,200	29,670,400.00	5,850	204,750	933,050	29,875,150.00
පාලම්කඳවුර 2	1,167,800	37,369,600.00	127,750	4,471,250.00	1,295,550	41,840,850.00
28 ජංගම	124,900	3,996,800.00	6,600	231,000.00	131,500	4,227,800.00
දමන 1	1,635,650	52,340,800.00	97,000	3,395,000.00	1,732,650	55,735,800.00
දමන ජංගම	715,650	22,900,800.00	107,200	3,752,000.00	822,850	26,652,800.00
අක්කරෙපත්තුව	2,172,950	69,534,400.00	15,000	525,000.00	2,187,950	70,059,400.00
අම්පාර ආහාර ගබඩාව	332,850	10,651,200.00	0	0	332,850	10,651,200.00
ආහාර ගබඩාව 3	381,600	12,211,200.00	14,000	490,000.00	395,600	12,701,200.00
ඉගිණියාගල	111,450	3,566,400.00	3,250	113,750.00	114,700	3,680,150.00
කොමාරිය 2	698,600	22,355,200.00	105,850	3,704,750.00	804,450	26,059,950.00
කොළොංගොඩ	34,800	1,113,600.00	31,300	1,095,500.00	66,100	2,209,100.00
පාලමුණේ	567,500	18,160,000.00	36,800	1,288,000.00	604,300	19,488,000.00
වැරැක්කාගොඩ ජංගම	103,050	3,297,600.00	0	0	103,050	3,297,600.00
වීරගොඩ 1	1,815,000	58,080,000.00	285,100	9,978,500.00	2,100,100	68,058,500.00

ප්‍රමාණය කිලෝග්‍රෑම් වලිනි

ගබඩාව	නාඩු		සම්බා		එකතුව	
	ප්‍රමාණය	වටිනාකම රු. ශත.	ප්‍රමාණය	වටිනාකම රු. ශත.	ප්‍රමාණය	වටිනාකම රු. ශත.
වීරගොඩ සුභද්‍රාගම	75,100	2,403,200.00	8,900	311,500.00	84,000	2,714,700.00
ගල්පිටල ජංගම	33,200	1,062,400.00	0	0	33,200	1,062,400.00
නින්දවුර්	2320,750	10,264,000.00	0	0	320,750	10,264,000.00
රජගලතැන්න	541,535	17,329,120.00	56,850	1,989,750.00	598,385	19,318,870.00
වීරගොඩ	2803,300	25,705,600.00	6,200	217,000.00	809,500	25,922,600.00
මහඔය 1	208,800	6,681,600.00	21,300	745,500.00	230,100	7,427,100.00
වලගම්පුර	429,850	13,755,200.00	54,450	1,905,750.00	484,300	15,660,950.00
සමන්තරේ	3,764,600	120,467,200.00	16,200	567,000.00	3,780,800	121,034,200.00
සමන්තරේ 2	499,400	15,980,800.00	0	0	499,400	15,980,800.00
නෙල්ලිකැලේ	1,404,490	44,943,680.00	166,400	5,824,000.00	1,570,890	50,767,680.00
අම්පාර ජංගම	284,150	9,092,800.00	0	0	284,150	9,092,800.00
දිගවාපි ජංගම	39,100	1,251,200.00	550	19,250.00	39,650	1,270,450.00
ගොනාගොල්ල ජංගම	45,500	1,456,000.00	0	0	45,500	1,456,000.00
බදුල්ල දිස්ත්‍රික්කය						
මහියංගනය	80,800	2,585,600.00	79,300	0	160,100	5,361,100.00
මොරයාය	119,900	3,836,800.00	72,650	2,542,750.00	192,550	6,379,550.00
කුමාරිගම	854,550	27,345,600.00	216,150	7,565,250.00	1,070,700	34,910,850.00
මහනුවර දිස්ත්‍රික්කය						
පල්ලෙවත්ත	38,850	1,243,200.00	1,550	54,250.00	40,400	1,297,450.00
එකතුව	27,524,975	880,799,200.00	2,009,400	70,329,000.00	29,534,375	951,128,200.00

වී අලෙවි මණ්ඩලය
2013 යල කන්නයේ වී මිලදී ගැනීමේ වැඩසටහන

අනුරාධපුර කලාපය

ප්‍රමාණය කිලෝග්‍රෑම් වලින්

ගබඩාව	නාඩු		සම්බා		එකතුව	
	ප්‍රමාණය	වටිනාකම	ප්‍රමාණය	වටිනාකම	ප්‍රමාණය	වටිනාකම
		රු. ශත.		රු. ශත.		රු. ශත.
අනුරාධපුර දිස්ත්‍රික්කය						
වාහල්කඩ	1,154,058	36,929,856.00	39,150	1,370,250.00	1,193,208	38,300,106.00
තඹුක්කේගම	276,449	8,846,368.00	16,662	583,170.00	293,111	9,429,538.00
රාජාගනය	439,263	14,056,416.00	45,441	1,590,435.00	484,704	15,646,851.00
බුල්නෑව	159,227	5,095,264.00	33,870	1,185,450.00	193,097	6,280,714.00
පදවිපරාක්‍රමපුර 1	539,552	17,265,664.00	226,321	7,921,235.00	765,873	25,186,899.00
ශ්‍රාවස්තිපුර	433,830	13,882,560.00	219,592	7,685,720.00	653,422	21,568,280.00
විලව්විය	280,660	8,981,120.00	33,000	1,155,000.00	313,660	10,136,120.00
අදගල	206,510	6,608,320.00	14,585	510,475.00	221,095	7,118,795.00
හොරොවිපතාන	1,728,203	55,302,496.00	106,814	3,738,490.00	1,835,017	59,040,986.00
සේනානායක	355,116	11,363,712.00	128,060	4,482,100.00	483,176	15,845,812.00
සේනානායක 2	75,742	2,423,744.00	0	0	75,742	2,423,744.00
තලාව	328,346	10,507,072.00	0	0	328,346	10,507,072.00
කැකිරාව	40,605	1,299,360.00	7,584	265,440.00	48,189	1,564,800.00
සේනපුර	428,044	13,697,408.00	58,228	2,037,980.00	486,272	15,735,388.00
රඹෑව	360,972	11,551,104.00	23,365	8,177,75.00	384,337	12,368,879.00
පහළ හල්මිල්ලෑව	453,283	14,505,056.00	24,900	871,500.00	478,183	15,376,556.00
යකල්ල	127,683	4,085,856.00	3,508	122,780.00	131,191	4,208,636.00
කලාවැව	38,213	1,222,816.00	4,612	161,420.00	42,825	1,384,236.00
කැබ්නිගොල්ලෑව	165,568	5,298,176.00	30,903	1,081,605.00	196,471	6,379,781.00
නොච්චියාගම	379,530	12,144,960.00	31,120	1,089,200.00	410,650	13,234,160.00
කහටගස්දිගිලිය	689,661	22,069,152.00	46,070	1,612,450.00	735,731	23,681,602.00
මැදවව්විය	240,730	7,703,344.00	31,321	1,096,235.00	272,051	8,799,579.00
ගල්කිරියාගම	220,697	7,062,304.00	11,880	415,800.00	232,577	7,478,104.00
මාතලේ දිස්ත්‍රික්කය						
පැල්වෙහෙර	115,950	3,710,400.00	10,350	362,250.00	126,300	4,072,650.00
එකතුව	9,237,892	295,612,528.00	1,147,336	40,156,760.00	10,385,228	335,769,288.00

වී අලෙවි මණ්ඩලය

2013 යල කන්නයේ වී මිලදී ගැනීමේ වැඩසටහන

දකුණ කලාපය

ප්‍රමාණය කිලෝග්‍රෑම් වලින්

ගබඩාව	නාඬු		සම්බා		එකතුව	
	ප්‍රමාණය	වටිනාකම	ප්‍රමාණය	වටිනාකම	ප්‍රමාණය	වටිනාකම
		රු. ශත.		රු. ශත.		රු. ශත.
හම්බන්තොට දිස්ත්‍රික්කය						
අම්බලන්තොට	268,182	8,581,824	0	0	268,182	8,581,824.00
කව්විගල්ආර	1,147,430	36,717,760	2,951	103,285	1,150,381	36,821,045.00
සූරියවැව	468,734	14,999,488	12,966	453,810	481,700	15,453,298.00
පන්නෙගමුව	1,303,945	41,726,240	4,430	155,050	1,308,375	41,881,290.00
වීරකැටිය	273,303	8,745,696	0	0	273,303	8,745,696.00
කහදාව 1	467,498	14,959,936	0	0	467,498	14,959,936.00
හම්බන්තොට	1,116,814	35,738,048	14,896	521,360	1,131,710	36,259,408.00
යොටකණ්ඩිය	1,081,450	34,606,400	0	0	1,081,450	34,606,400.00
මොණරාගල දිස්ත්‍රික්කය						
දොඩම්වත්ත 2	826,097	26,435,104	5,750	201,250	831,847	26,636,354.00
ඇතිමලේ	454,740	14,551,680	70,664	2,473,240	525,404	17,024,920.00
අලුත්වැව	410,214	13,126,848	0	0	410,214	13,126,848.00
කල්තොට	574,096	18,371,072		0	574,096	18,371,072.00
මැදගම	13,265	424,480	16,477	576,695	29,742	1,001,175.00
වැල්ලවාය	772,626	24,724,032	14,814	518,490	787,440	25,242,522.00
මුතුකණ්ඩිය	309,667	9,909,344	406,450	14,225,750	716,117	24,135,094.00
හුලංදාව	1,378,561	44,113,952	15,266	534,310	1,393,827	44,648,262.00
රත්නපුර දිස්ත්‍රික්කය						
කුට්ටිගල 3	1,257,982	40,255,424	37,110	1,298,850	1,295,092	41,554,274.00
මොරකැටිය	297,725	9,527,200	3,954	138,390	301,679	9,665,590.00
එකතුව	12,422,329	397,514,528	605,728	21,200,480	13,028,057	418,715,008.00

වී අලෙවි මණ්ඩලය

2013 යල කන්නයේ වී මිලදී ගැනීමේ වැඩසටහන

වයඹ කලාපය

ප්‍රමාණය කිලෝග්‍රෑම් වලින්

ගබඩාව	නාඩු		සමීබා		එකතුව	
	ප්‍රමාණය	වටිනාකම	ප්‍රමාණය	වටිනාකම	ප්‍රමාණය	වටිනාකම
		රු. ශත.		රු. ශත.		රු. ශත.
කුරුණෑගල දිස්ත්‍රික්කය						
නිකවැරටිය 1	1,516,400	48,524,800.00	82,000	2,870,000.00	1,598,400	51,394,800.00
මහව 1	608,900	19,484,800.00	93,900	3,286,500.00	702,800	22,771,300.00
මහව 2	10,000	320,000.00	0	0	10,000	320,000.00
මහව 5	369,350	11,819,200.00	52,000	1,820,000.00	421,350	13,639,200.00
මහව 6	252,000	8,064,000.00	27,350	957,250.00	279,350	9,021,250.00
ගැට්ටුවාන	1,059,900	33,916,800.00	108,300	3,790,500.00	1,168,200	37,707,300.00
මීගලෑව	352,950	11,294,400.00	46,250	1,618,750.00	399,200	12,913,150.00
මාළුලිය	255,360	8,171,520.00	45,800	1,603,000.00	301,160	9,774,520.00
ගල්ගමුව	1,095,000	35,040,000.00	156,650	5,482,750.00	1,251,650	40,522,750.00
වරාවැව	798,300	25,545,600.00	164,550	5,759,250.00	962,850	31,304,850.00
පුත්තලම දිස්ත්‍රික්කය						
තබ්බේව	1,160,350	37,131,200.00	81,000	2,835,000.00	1,241,350	39,966,200.00
ආනමඩුව 1	1,584,550	50,705,600.00	38,850	1,359,750.00	1,623,400	52,065,350.00
පුත්තලම 1	5,000	160,000.00	0	0	5,000	160,000.00
රාජකදළුව	589,500	18,864,000.00	97,350	3,407,250.00	686,850	22,271,250.00
එකතුව	9,657,560	309,041,920.00	994,000	34,790,000.00	10,651,560	343,831,920.00

වී සඳහා වන සහතික මිල 2000 - 2013

කන්නය	කිලෝවක මිල (රු.)	
	සම්බා	නාඩු
2000/01 මහ	13.50	12.50
2001 යල	13.50	12.50
2001/02 මහ	14.50	13.50
2002 යල	14.50	13.50
2002/03 මහ	14.50	13.50
2003 යල	14.50	13.50
2003/04 මහ	15.50	14.50
2004 යල	15.50	14.50
2004/05 මහ	16.50	15.50
2005 යල	16.50	15.50
2005/06 මහ	16.50	15.50
2006 යල	17.50	16.50
2006/07 මහ	17.50	16.50
2007 යල	17.50	16.50
2007/08 මහ	22.00	20.00
2008 යල	30.00	28.00
2008/09 මහ	30.00	28.00
2009 යල	30.00	28.00
2009/10 මහ	30.00	28.00
2010 යල	30.00	28.00
2010/11 මහ	30.00	28.00
2011 යල	30.00	28.00
2011/12 මහ	30.00	28.00
2012 යල	30.00	28.00
2012/13 මහ	35.00	32.00
2013 යල	35.00	32.00

සමාලෝචිත කාලසීමාව තුළදී වී තොග නිකුත් කිරීමේ දත්තයන් පිළිබඳ විස්තර පහත පරිදි වේ :-

විස්තරය	ප්‍රමාණය (මෙ.ටො.)
ලක් සතොස හරහා ස්ථාවර මිලකට සහල් සැපයීම සඳහා සතොස ආයතනයට වී නිකුත් කිරීම	143,479.00
සෝමාලියා රාජ්‍යය වෙත (ලෝක ආහාර සංවිධානය) සහල් ප්‍රදානය සඳහා වී නිකුත් කිරීම	4,859.68
විවෘත වෙළඳපොළට වී අලෙවි කිරීම	107,011.00
යුධ හමුදාව වෙත වී නිකුත් කිරීම	2,564.00
එකතුව	257,913.68

වී අලෙවි මණ්ඩලය සතු ගබඩා

අනු. අංකය	ගබඩාව	ධාරිතාවය (මෙ.ටො)
	අම්පාර කලාපය	
	අම්පාර දිස්ත්‍රික්කය	
01	මහඔය 1	1,040
02	ගොනාගොල්ල	1,040
03	කොහොඹාන 1	1,040
04	කොහොඹාන 2	1,040
05	පාලම් කදවුර 1	1,040
06	පාලම් කදවුර 2	1,040
07	කොමාරිය 1	1,040
08	කෝමාරිය 2	1,040
09	කුමාරිගම	1,040
10	වීරගොඩ 1	1,040
11	වීරගොඩ 2	1,040
12	අම්පාර 1	1,040
13	අම්පාර 2	1,040
14	දමන 1	1,040
15	දමන 2	1,040
16	සමන්තුරය 1	1,040
17	සමන්තුරය 2	1,040
18	පොතුච්ඡේ 1	1,040
19	පොතුච්ඡේ 2	1,040
20	අඩ්ඩාලච්චෙන	1,045
21	අක්කරපත්තුව	1,600
22	නින්දවුර්	1,045
23	නෙල්ලිකැලේ	1,500
24	සඳුන්පුර	1,500
		26,450
	මහනුවර දිස්ත්‍රික්කය	
25	පල්ලේවත්ත 2	1,040
26	පල්ලේවත්ත 3	1,040
27	පල්ලේවත්ත 4	1,040

අනු. අංකය	ගබඩාව	ධාරිතාවය (මෙ.ටො)
28	පල්ලේවත්ත 5	1,040
29	පල්ලේවත්ත 6	800
30	කොළොංගොඩ 2	1,040
31	හසලක මෝල් සංකීර්ණය	600
32	මොරයාය 1	1,040
33	මොරයාය 2	1,040
		8,680
	බදුල්ල දිස්ත්‍රික්කය	
34	මහියංගනය 1	1,040
35	මහියංගනය 2	1,040
36	මැදයාය	1,040
37	කරමැටිය 1	1,040
38	කරමැටිය 2	1,040
39	ගිරාදුරුකෝට්ටේ 1	1,040
40	ගිරාදුරුකෝට්ටේ 2	1,040
		7,280
	වයඹ කලාපය	
	පුත්තලම දිස්ත්‍රික්කය	
41	රාජකදළුව	1,000
42	ආණමඩුව 1	1,000
43	ආණමඩුව 2	1,000
44	තබ්බෝව 1	1,000
45	තබ්බෝව 2	1,000
		5,000
	කුරුණෑගල දිස්ත්‍රික්කය	
46	නිකවැරටිය 1	1,000
47	නිකවැරටිය 2	1,000
48	නිකවැරටිය 3	1,300
49	නිකවැරටිය 4	800
50	නිකවැරටිය 5	200
51	නිකවැරටිය 6	2,000
52	මහව 1	2,000

අනු. අංකය	ගබඩාව	ධාරිතාවය (මෙ.ටො)
53	මහව 2	1,000
54	මහව 3	1,000
55	ගල්ගමුව	1,045
56	මාළුපිය 1	1,000
57	මාළුපිය 2	1,000
58	මාළුපිය 3	1,000
59	වරාවැව	1,000
		15,345
	මාතලේ දිස්ත්‍රික්කය	
60	ගලේවෙල 1	1,000
61	ගලේවෙල 2	1,000
		2,000
	දකුණු කලාපය	
	හම්බන්තොට දිස්ත්‍රික්කය	
62	වීරවිල 1	1,000
63	වීරවිල 2	1,000
64	පල්ලේමලල	1,000
65	සූරියවැව	1,000
66	වීරකැටිය	1,000
67	දෙහිගහලන්ද 1	1,000
68	දෙහිගහලන්ද 2	1,000
69	දෙහිගහලන්ද 3	1,000
70	අම්බලන්තොට 1	500
71	කච්චිගල්ආර 1	1,000
72	කච්චිගල්ආර 2	1,000
73	යෝධකණ්ඩිය	2,000
		12,500
	මොණරාගල දිස්ත්‍රික්කය	
74	මැදගම	1,000

අනු. අංකය	ගබඩාව	ධාරිතාවය (මෙ.ටො)
75	මුතුකණ්ඩිය 1	1,000
76	මුතුකණ්ඩිය 2	500
77	ඇතිමලේ	1,000
78	දොඩම්මිවත්ත 1	1,000
79	දොඩම්මිවත්ත 2	1,000
80	චැල්ලවාය	1,500
81	හුලංදාව	3,000
82	වීරකැටිය	1,000
83	හම්බෙගමුව	1,500
		12,500
	රත්නපුර දිස්ත්‍රික්කය	
84	කුට්ටිගල 1	1,000
85	කුට්ටිගල 2	1,000
86	කුට්ටිගල 3	1,000
87	ඇඹිලිපිටිය	1,000
88	කල්තොට	1,000
89	මොරකැටිය	1,000
90	මොරකැටිය සහල් මෝල	750
		6,750
	පොළොන්නරුව කලාපය	
	පොළොන්නරුව දිස්ත්‍රික්කය	
91	මැදිරිහිරිය	1,358
92	මනම්පිටිය 1	1,045
93	මනම්පිටිය 2	1,045
94	හිඟුරක්ගොඩ 1	1,045
95	හිඟුරක්ගොඩ 2	1,045
96	හිඟුරක්ගොඩ 3	730
97	හිඟුරක්ගොඩ 4	1,045

අනු. අංකය	ගබඩාව	ධාරිතාවය (මෙ.ටො)
98	හිඟුරක්ගොඩ 5	1,000
99	හිඟුරක්ගොඩ 6	1,000
100	හිඟුරක්ගොඩ 7	1,000
101	බකමුණ	1,045
102	කුසුම්පොකුණ	1,568
103	අරලගංවිල 9 කණුව	1,000
104	විජයපුර	1,045
105	වීරපුර 1	1,568
106	තල්පොත 1	1,358
107	තල්පොත 2	1,045
108	ජයන්තිපුර 1	1,045
109	ජයන්තිපුර 2	1,045
110	අභයපුර	1,000
111	දියබෙදුම	1,045
112	කදුරුවෙල 1	1,045
113	කදුරුවෙල 2	1,045
114	කදුරුවෙල 3	730
115	කදුරුවෙල 4	3,000
116	මඩුදමන	1,045
117	ZD 1	1,000
118	ZD 2	750
119	ZD 3	1,000
120	ZD 4	2,000
121	විජයබාපුර	1,000
122	වැලිකන්ද 1	1,045
123	වැලිකන්ද 2	1,045
124	වැලිකන්ද 3	1,045
125	වැලිකන්ද 4	1,045

අනු. අංකය	ගබඩාව	ධාරිතාවය (මෙ.ටො)
126	අඹගස්වැව	750
		40,622
	මාතලේ දිස්ත්‍රික්කය	
127	හදුන්ගමුව	1,045
128	හෙට්ටිපොළ 1	1,000
129	හෙට්ටිපොළ 2	1,000
130	හෙට්ටිපොළ 3	1,000
131	පැල්වෙහෙර 1	1,568
132	පැල්වෙහෙර 2	1,000
133	කණ්ඩලම 1	1,045
134	කණ්ඩලම 2	730
		8,388
	අනුරාධපුර කලාපය	
	අනුරාධපුර දිස්ත්‍රික්කය	
135	තලාව 1	1,000
136	තලාව 2	1,000
137	තලාව 3	1,000
138	සේනානායක 3A	1,045
139	සේනානායක 3B	1,045
140	සේනානායක 3C	1,045
141	සේනානායක සහල් මෝල	1,045
142	අනුරාධපුර සේනානායක පෙරනිමි	2,000
143	තඹුන්තේගම	1,500
144	රාජාංගනය	1,000
145	බුල්තැව 1	1,000
146	බුල්තැව 2	1,000
147	බුල්තැව සහල් මෝල	2,000
148	තැගම 1	1,500

අනු. අංකය	ගබඩාව	ධාරිතාවය (මෙ.ටො)
149	කටියාව	1,000
150	කැකිරාව 1	1,500
151	කැකිරාව 2	1,500
152	ග්‍රාවස්නිපුර 1	1,000
153	නොච්චියාගම 1	1,000
154	නොච්චියාගම 2	1,000
155	යකල්ල	1,500
156	කහටගස්දිගිලිය	1,000
157	රඹෑව	1,000
158	කැබිතිගොල්ලෑව	1,000
159	මැදවච්චිය මෝල ගබඩාව	2,000
160	පේමඩුව	1,000
161	වාහල්කඩ	400
162	අනුරාධපුර මධ්‍යම	1,000
163	හොරොච්චනාන	1,500
164	කලාවැව විජිතපුර	2,000
165	පදවිපරාක්‍රමපුර 1	1,000
166	පදවිපරාක්‍රමපුර 2	1,000
167	පදවිපරාක්‍රමපුර 3	1,000
168	සේනපුර 1	1,000
169	සේනපුර 2	1,000
170	විලච්චිය	1,000
171	පදවිය	1,000
172	ගලෙන්බිඳුනු වැව 1	1,000
		44,580
	උතුරු කලාපය	
	වව්නියා දිස්ත්‍රික්කය	
173	වව්නියා	2,100

අනු. අංකය	ගබඩාව	ධාරිතාවය (මෙ.ටො)
174	මාමඩුව	745
175	වෙස්පකුලම් 1	840
176	වෙස්පකුලම් 2	840
177	වෙස්පකුලම් 3	1,045
178	වෙස්පකුලම් 4	525
179	නෙදුන්කර්නි	745
		6,840
	මන්නාරම් දිස්ත්‍රික්කය	
180	අල්කඩ්වේලි 1	1,045
181	අල්කඩ්වේලි 2	1,045
182	අල්කඩ්වේලි 3	1,045
		3,135
	කිලිනොච්චි දිස්ත්‍රික්කය	
183	රාමනාදම්පුරම් 1	1,000
184	වට්ටකච්චි 1	250
185	වට්ටකච්චි 2	250
186	කිලිනොච්චි 1	250
187	කිලිනොච්චි 2	250
188	කිලිනොච්චි 3	250
		2,250
	මුලතිව් දිස්ත්‍රික්කය	
189	මාන්කුලම් 1	250
190	මාන්කුලම් 2	250
191	තුණුක්කායි 1	250
192	තුණුක්කායි 2	250
193	මුලතිව් නගරය	1,000
194	උඩයාර් කට්ටු	1,000
		3,000

අනු. අංකය	ගබඩාව	ධාරිතාවය (මෙ.ටො)
	නැගෙනහිර කලාපය	
	මඩකලපුව දිස්ත්‍රික්කය	
195	වාලච්චේන 1	2,000
196	වාලච්චේන 2	1,000
		3,000
	ත්‍රිකුණාමලය දිස්ත්‍රික්කය	
197	කල්ලාරු 1	1,000
198	කල්ලාරු 2	1,000
199	කන්තලේ 1	1,000
200	කන්තලේ 2	1,000
201	කන්තලේ 3	500
202	කන්තලේ 4	1,000
203	පදවි ශ්‍රීපුර	1,000
204	ගෝමරන්කඩවල	1,000
205	ලච්චේන් 1	1,500
206	ලච්චේන් 2	1,500
207	ලච්චේන් 3	1,500
208	ලච්චේන් 4	735
209	ලච්චේන් 5	735
210	ලච්චේන් 6	735
211	ලච්චේන් 7	750
212	ලච්චේන් 8	750
213	තඹලගමුව 1	1,000
214	තඹලගමුව 2	1,000
215	තඹලගමුව 3	1,000
216	පන්කුලම්	200
217	මහදිවුල්වැව	200
218	මැදවච්චිය	200
219	කින්නියා (සුරංගල්)	200
		19,505
	කොළඹ දිස්ත්‍රික්කය	
220	මීනොට්ටුල්ල	5,000
		5,000
	මුළු එකතුව	232,825

2013 වර්ෂයේ වී අලෙවි මණ්ඩලය විසින් ඉදිකරන ලද නව ගබඩා

අනු. අංකය	දිස්ත්‍රික්කය	ගබඩාව	ගබඩා ධාරිතාවය (මෙ.ටො)	වැය කර ඇති මුදල (රු.මි)
01	හම්බන්තොට	යෝධකණ්ඩිය	2,000	30.18

2013 වර්ෂයේදී වී අලෙවි මණ්ඩලය විසින් ඉටු කරනු ලැබූ අලුත්වැඩියා කිරීම් පිළිබඳ විස්තර

අනු. අංකය	දිස්ත්‍රික්කය	ගබඩා/වෙනත්	ගබඩා ධාරිතාවය (මෙ.ටො)	වැය කර ඇති මුදල (රු.මි)
ගබඩා				
01	හම්බන්තොට	අම්බලන්තොට	500	0.93
02	මොණරාගල	වැල්ලවාය	1,500	4.20
03	කුරුණෑගල	මහව 02	1,000	5.52
04	රත්නපුර	ඇඹිලිපිටිය/මොරකැටිය	1,000	0.16
05	කිලිනොච්චිය	කිලිනොච්චිය කලාප කාර්යාලය		23.81
06	මහනුවර	හසලක සංචාරක බංගලාව		12.73
07	මාතලේ	දඹුලු ගබඩාවේ වැට ඉදිකිරීම		2.08

2013 වර්ෂයේ දී නවතාවයෙන් ඉදිකරන ලද යෝධකණ්ඩිය ගබඩාවේ ඇතුළත හා පිටත පෙනුම



වී අලෙවි මණ්ඩලය
වාර්ෂික ගිණුම් - 2013

වී අලෙවි මණ්ඩලය

මූල්‍ය තත්ත්ව ප්‍රකාශනය

2013 දෙසැම්බර් 31 දිනට

වත්කම්	සටහන	2013	2012
		රු.	රු.
ජංගම නොවන වත්කම්			
දේපළ, පිරිසත හා උපකරණ	3	411,967,722	272,646,416
කෙරීගෙන යන ප්‍රාග්ධන කටයුතු	4	12,782,996	80,907,135
ආයෝජන	5	347,142,306	313,236,335
		<hr/>	<hr/>
		771,893,023	666,789,886
ජංගම වත්කම්			
නොග වාර්තා	6	3,954,179,696	3,862,937,224
වෙළඳ සහ අනෙකුත් ලැබීම්	7	4,279,953,264	2,444,543,125
මුදල් සහ මුදල් සමානතා	8	187,598,490	7,337,628
		<hr/>	<hr/>
		8,421,731,450	6,314,817,977
මුළු වත්කම්		<hr/>	<hr/>
		9,193,624,474	6,981,607,864
සාමාන්‍ය කොටස් සහ වගකීම්			
දායක වූ ප්‍රාග්ධනය	9	631,484,518	631,484,518
සංචිත අතිරික්තය / (හිඟය)		(3,919,964,822)	(2,361,679,828)
මුළු සමානතා හිමිකම්		<hr/>	<hr/>
		(3,288,480,304)	(1,730,195,310)
ජංගම නොවන වගකීම්			
පොළී දරන ණය සහ ණය ගැණුම්	10	8,326,971,903	5,621,685,789
නිර්වචිත ප්‍රතිලාභ සැලසුම් සඳහා ප්‍රතිපාදන	11	1,427,735	986,174
විලම්භිත ආදායම	12	192,000,000	112,000,000
		<hr/>	<hr/>
		8,520,399,638	5,734,671,964
ජංගම වගකීම්			
වෙළඳ හා වෙනත් ගෙවිය යුතු මුදල්	13	3,752,661,030	2,915,296,446
පොළී දරන ණය සහ ණය ගැණුම්	10	209,044,109	61,834,764
		<hr/>	<hr/>
		3,961,705,139	2,977,131,209
මුළු සාමාන්‍ය කොටස් හා වගකීම්		<hr/>	<hr/>
		9,193,624,474	6,981,607,864

මෙම මූල්‍ය ප්‍රකාශ 1971 අංක 38 දරන මුදල් පනතේ අවශ්‍යතාවලට අනුකූලව සකස් කර තිබේ.



 ගණකාධිකාරී

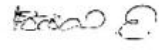

 නියෝජ්‍ය සාමාන්‍යාධිකාරී (මුදල්)

අධ්‍යක්ෂ මණ්ඩලය මෙම මූල්‍ය වාර්තා පිළියෙළ කිරීම හා ඉදිරිපත් කිරීම පිළිබඳව වගකීමෙන් බැඳී සිටියි.
 අධ්‍යක්ෂ මණ්ඩලය වෙනුවෙන් අත්සන් කළේ,



 අධ්‍යක්ෂ

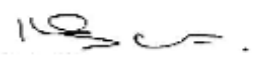

 අධ්‍යක්ෂ

මෙම ගිණුම්කරණ ප්‍රතිපත්ති හා පිටු අංක 7 - 23 දක්වා සටහන් මූල්‍ය ප්‍රකාශනවල අත්‍යවශ්‍ය කොටසකි.

04.08.2016
 කොළඹ.

විස්තීර්ණ ආදායම් ප්‍රකාශනය
2013 දෙසැම්බර් 31 න් අවසන් වසර සඳහා

	සටහන	2013 රු.	2012 රු.
ආදායම	14	7,878,868,461	3,617,880,136
විකුණුම් පිරිවැය		(8,000,846,106)	(5,058,814,474)
දළ ලාභය		(121,977,645)	(1,440,934,337)
වෙනත් ආදායම්	15	114,360,563	75,341,287
පරිපාලන වියදම්		(71,785,055)	(73,933,968)
විකුණුම් හා බෙදාහැරීම් වියදම්		(4,626,631)	(11,436,493)
වෙනත් වියදම්		(391,000)	-
මූල්‍ය වියදම්	16	(951,818,770)	(545,273,730)
බදුකරණයට පෙර ලාභ / (අලාභ)		(1,036,238,538)	(1,996,237,241)
ආදායම් බදු (වියදම්) / ප්‍රතිවර්තන		-	-
කාල පරිච්ඡේදය සඳහා ලාභය / (අලාභය)		(1,036,238,538)	(1,996,237,241)
වෙනත් විස්තීර්ණ ආදායම් ආයුගණක ලාභ (අලාභ)		10,572	7,206
මුළු විස්තීර්ණ ආදායම්		(1,036,227,966)	(1,996,230,035)

මෙම ගිණුම්කරණ ප්‍රතිපත්ති හා පිටු අංක 7 - 23 දක්වා සටහන් මූල්‍ය ප්‍රකාශනවල අත්‍යවශ්‍යක කොටසකි.

සාමාන්‍ය කොටස් වෙනස්වීම පිළිබඳ ප්‍රකාශනය
2013 දෙසැම්බර් 31 දිනට අවසන් වසර

	දායක වූ ප්‍රාග්ධනය රු.	රඳවාගත් ඉපයීම් රු.	එකතුව රු.
2012 ජනවාරි 1 දිනට ශේෂය	631,484,518	(257,827,947)	373,693,903
පූර්ව වසරේ ගැලපීම්	-	25,705,656	25,705,656
ශ්‍රී ලංකා මූල්‍ය වාර්තාකරණ ප්‍රමිතිවලට අදාළ ගැලපීම්	(1,749,851)	(133,327,503)	(133,327,503)
කාල පරිච්ඡේදය සඳහා ලාභය / (අලාභය)	-	(1,996,230,035)	(1,996,230,035)
2012 ජනවාරි 31 දිනට ශේෂය	629,734,667	(2,361,679,828)	(1,730,157,978)
2013 ජනවාරි 1 දිනට ශේෂය	629,734,667	(2,361,679,828)	(1,731,945,162)
පූර්ව වසරේ ගැලපීම්	-	522,057,028)	
කාල පරිච්ඡේදය සඳහා ලාභ / (අලාභ)	-	(1,036,227,966)	(1,036,227,966)
2013 දෙසැම්බර් 31 දිනට ශේෂය	629,734,667	(3,919,964,822)	(2,768,173,128)

මෙම ගිණුම්කරණ ප්‍රතිපත්ති හා පිටු අංක 7 - 23 දක්වා සටහන් මූල්‍ය ප්‍රකාශනවල අත්‍යවශ්‍ය කොටසකි.

මූල්‍ය ප්‍රවාහ ප්‍රකාශනය

2013 දෙසැම්බර් 31 දිනට අවසන් වසර

	සටහන්	2013	2012
		රු.	රු.
මෙහෙයුම් ක්‍රියාකාරකම්වලින් ඇති වූ / (හානි කළ) මුදල් ප්‍රවාහ බදුකරණයට පෙර ලාභය / (අලාභය)		(1,036,238,538)	(1,996,237,241)
මූල්‍ය පිරිවැය		951,818,770	545,273,730
ක්ෂය කිරීම්		9,661,889	5,255,270
පාරිතෝෂික ශේෂය මත ලබාදුන් පොළිය		113,410	73,210
පාරිතෝෂික සඳහා ප්‍රතිපාදන		338,722	283,563
ස්ථාවර තැන්පතු වලින් ලද පොළී ආදායම්		(33,905,971)	(30,191,933)
පූර්ව වසරේ ගැලපීම්		(522,057,028)	(107,621,847)
කාරක ප්‍රාග්ධන වෙනස්කම්වලට පෙර ආරම්භක ලාභය		(630,268,745)	(1,583,165,248)
කෙටිගෙන යන වැඩ (වැඩිවීම) / අඩුවීම		68,124,139	49,301,555
තොග වාර්තාවල (වැඩිවීම) / අඩුවීම		(91,242,471)	692,254,665
වෙළඳ හා අනෙකුත් ලැබීම් (වැඩිවීම) / අඩුවීම		(1,835,410,140)	(1,157,278,541)
වෙළඳ හා අනෙකුත් ගෙවිය යුතු මුදල්වල (වැඩිවීම) / අඩුවීම		837,364,584	794,253,950
මෙහෙයුම්වලින් උත්පාදනය වූ මුදල්		(1,651,432,632)	(1,204,633,619)
ගෙවන ලද මූල්‍ය පිරිවැය		(951,818,770)	(545,273,730)
ගෙවන ලද ආදායම් බදු		-	-
ගෙවන ලද පාරිතෝෂික		-	-
මෙහෙයුම් ක්‍රියාකාරකම්වලින් / ක්‍රියාකාරකම් සඳහා (හානි කළ) ශුද්ධ මුදල් ප්‍රවාහය		(2,603,251,402)	(1,749,907,349)
ආයෝජන ක්‍රියාකාරකම්වලින් / ක්‍රියාකාරකම් සඳහා (හානි කළ) මුදල් ප්‍රවාහය			
දේපළ පිරියත සහ උපකරණ අත්පත් කර ගැනීම		(148,983,194)	(260,687,228)
ස්ථාවර වත්කම්වල ආයෝජනය කිරීම			
ආයෝජන ක්‍රියාකාරකම්වලින් ඇති වූ / ඒ සඳහා වැය වූ ශුද්ධ මුදල් ප්‍රවාහය		(148,983,194)	(260,687,228)
මූල්‍ය ක්‍රියාකාරකම්වලින් ඇති වූ / (හානි කළ) මුදල් ප්‍රවාහය			
කොටස් නිකුත් කිරීම			
පොළී දරන ණය හා ණය ගැනීම්වලින් ලද මුදල් (උත්පාදන)		4,802,428,849	2,034,231,758
පොළී දරන ණය හා ණය ගැනීම්වල නැවත ගෙවීම්		(2,097,142,735)	-
රජයේ ප්‍රදාන ලැබීම්		80,000,000	112,000,000
මූල්‍යකරණ ක්‍රියාකාරකම්වලින් ලද / (හානි කළ) ශුද්ධ මුදල් ප්‍රවාහය		2,785,286,114	2,146,231,758
මුදල් හා මුදල් සමානතාවල වැඩිවීම (අඩුවීම)		33,051,517	135,637,181
වසර ආරම්භයේ මුදල් හා මුදල් සමානතා		(54,497,136)	(190,134,317)
වසර අවසානයේ මුදල් හා මුදල් සමානතා		(21,445,619)	(54,497,136)

මෙම ගිණුම්කරණ ප්‍රතිපත්ති හා පිටු අංක 7 - 23 දක්වා සටහන් මූල්‍ය ප්‍රකාශනවල අත්‍යවශ්‍ය කොටසකි.

වී අලෙවි මණ්ඩලය

මූල්‍ය ප්‍රකාශන සඳහා සටහන්

2013 දෙසැම්බර් 31 දිනෙන් අවසන් වර්ෂය සඳහා

1. සංස්ථාපිත තොරතුරු

වී අලෙවි මණ්ඩලය (PMB) 1971 අංක 14 දරන වී අලෙවි මණ්ඩල පනතේ විධිවිධාන යටතේ ස්ථාපනය කරන ලද ව්‍යවස්ථාපිත මණ්ඩලයක් වේ. මෙහි ලියාපදිංචි කාර්යාලය හා ප්‍රධාන ව්‍යාපාරික ස්ථානය කොළඹ 02, යුනියන් පෙදෙසේ අංක 330 ස්ථානයේ පිහිටා තිබේ.

වසර 2000 සිට 2007 දක්වා වූ කාල පරිච්ඡේදය තුළ වී අලෙවි මණ්ඩලය ඇවර කිරීමට නියමිතව තිබුණු අතර එවකට සිටි කෘෂිකර්ම සංවර්ධන හා ගොවිජන සේවා අමාත්‍ය ගරු මෛත්‍රීපාල සිරිසේන මැතිතුමා විසින් 2007 දෙසැම්බර් 01 දා සිට ක්‍රියාත්මක වන පරිදි වී අලෙවි මණ්ඩලය නැවත සක්‍රීය කරනු ලැබීය.

1.1 මූල්‍ය ප්‍රකාශන නිකුත් කිරීම සඳහා අවසර ලබා දුන් දිනය.

2016.08.04 දින අධ්‍යක්ෂ මණ්ඩලය මගින් සම්මත කරන ලද යෝජනාවකට අනුව 2013 දෙසැම්බර් 31 දිනෙන් අවසන් වූ වසර සඳහා මූල්‍ය ප්‍රකාශන නිකුත් කිරීම සඳහා අවසර දෙන ලදී.

1.2 ප්‍රධාන ක්‍රියාකාරකම් හා මෙහෙයුම්වල ස්වභාවය

වී අස්වනු නෙළන සමයේ දී වී මිලදී ගැනීම හා වී විකිණීම, වී අලෙවි මණ්ඩලයේ ප්‍රධාන ව්‍යාපාරික කටයුත්ත වේ.

1.3 පිළියෙල කිරීමේ පදනම

(අ) අනුකූලතාව පිළිබඳ ප්‍රකාශය

මූල්‍ය තත්ත්ව ප්‍රකාශය, විස්තීර්ණ ආදායම් ප්‍රකාශය, සාමාන්‍ය කොටස් වෙනස්වීම පිළිබඳ ප්‍රකාශය, මූල්‍ය ප්‍රවාහ ප්‍රකාශය හා මූල්‍ය ප්‍රකාශන සඳහා සටහන් වලින් මූල්‍ය ප්‍රකාශනය සමන්විත වේ. ශ්‍රී ලංකා වරලත් ගණකාධිකාරී ආයතනය මගින් නිකුත් කරන ලද ශ්‍රී ලංකා ගිණුම්කරණ ප්‍රමිති (ශ්‍රී ලංකා මූල්‍ය වාර්තාකරණ ප්‍රමිති හා ලංකා ගිණුම්කරණ ප්‍රමිති) වලට අනුකූලව මෙම මූල්‍ය ප්‍රකාශන පිළියෙළ කර තිබේ.

(ආ) අගැයීමේ පදනම

අදාළ සටහන් යටතේ ධාරණ අගයට අදාළව සුදුසු හෙළිදරවු කිරීම් සිදු කරන අවස්ථා හැර මූල්‍ය ප්‍රකාශ ඓතිහාසික පිරිවැය පදනම මත පිළියෙළ කරනු ලැබීය.

(ඇ) සංසන්දනාත්මක තොරතුරු

වර්තමාන කාලපරිච්ඡේදයේ මූල්‍ය ප්‍රකාශන පිළිබඳව අවබෝධය වැඩිදියුණු කිරීම සඳහා ද කාල පරිච්ඡේද අතර සංසන්දනාත්මකභාවය වැඩිදියුණු කිරීම සඳහා ද මූල්‍ය ප්‍රකාශනවල වාර්තා කරන ලද සියලු ප්‍රමාණ සඳහා ප්‍රමාණාත්මක, සවිස්තරාත්මක තොරතුරු ඇතුළත් සංසන්දනාත්මක තොරතුරු පසුගිය කාල පරිච්ඡේදයට අදාළව හෙළිදරවු කරනු ලැබේ.

මූල්‍ය ප්‍රකාශවල අයිතම ඉදිරිපත් කිරීම හා වර්ගීකරණය කිරීම් ප්‍රතිශෝධනය කරන ලද අවස්ථාවක දී වඩාත් යෝග්‍ය ඉදිරිපත් කිරීමක් සැපයීම සඳහා ප්‍රවර්තන අවස්ථාව හා අනුකූල වන පරිදි සංසන්දනාත්මක ප්‍රමාණ ද නැවත වර්ගීකරණය කරනු ලැබේ.

(ඈ) මූල්‍ය හා ඉදිරිපත් කිරීමේ ව්‍යවහාර මුදල්

වී අලෙවි මණ්ඩලයේ ක්‍රියාකාරී හා ඉදිරිපත් කිරීමේ ව්‍යවහාර මුදල් වර්ගය වන ශ්‍රී ලංකා රුපියල්වලින් මෙම මූල්‍ය ප්‍රකාශන ඉදිරිපත් කර තිබේ.

වෙනත් ආකාරයකින් සඳහන් කර ඇත්නම් හැර, ශ්‍රී ලංකා රුපියල්වලින් ඉදිරිපත් කරන ලද සියලුම මූල්‍ය තොරතුරු ආසන්නතම රුපියලට වටයා ඇත.

2013 දෙසැම්බර් 31 දිනෙන් අවසන් වර්ෂය සඳහා

(ඉ) තක්සේරු කිරීම් හා තීන්දු උපයෝගී කරගැනීම.

ශ්‍රී ලංකා මූල්‍ය වාර්තාකරණ ප්‍රමිති / ශ්‍රී ලංකා ගිණුම්කරණ ප්‍රමිතිවලට අනුකූලව මූල්‍ය ප්‍රකාශන පිළියෙළ කිරීමේ දී හා ඉදිරිපත් කිරීමේ දී කළමනාකාරිත්වය විසින් ගිණුම්කරණ ප්‍රතිපත්ති භාවිත කිරීම සඳහා මෙන්ම වත්කම්, වගකීම්, ආදායම් හා තක්සේරු කිරීම්වලට බලපාන තීන්දු, තක්සේරු කිරීම් හා උපකල්පන සිදුකිරීම අවශ්‍ය වේ. එසේ භාවිත කරනු ලබන තක්සේරු කිරීම් හා තීන්දු මගින් තර්ජන ප්‍රතිඵල වෙනස් විය හැකිය.

තක්සේරු කිරීම් හා බලපවත්වන උපකල්පන පවත්නා පදනම මත සමාලෝචනය කෙරේ. ගිණුම්කරණ තක්සේරු සඳහා සිදුකරනු ලබන ප්‍රතිශෝධන එම කාල පරිච්ඡේදයට පමණක් බලපෑමක් සිදු කරන්නේ නම් හෝ ප්‍රතිශෝධනය සිදුකරනු ලබන කාල පරිච්ඡේදයට හෝ අනාගත කාල පරිච්ඡේදයට බලපෑමක් සිදු කරන්නේ නම් එවැනි ප්‍රතිශෝධන සිදු කරනු ලබන අතර එම ප්‍රතිශෝධන වර්තමාන හා අනාගත කාල ද්විත්වයම සඳහා බලපාන්නේ නම් එවැනි ප්‍රතිශෝධන සිදු කරනු නොලැබේ.

මූල්‍ය ප්‍රකාශනවල පිළිගන්නා ප්‍රමාණ මත ඉතා කැපී පෙනෙන බලපෑමක් සිදු කරන ගිණුම්කරණ ප්‍රතිපත්ති යොදා ගැනීමේ දී තක්සේරු කිරීම්, අනියතතාව හා තීරණාත්මක තීන්දු සම්බන්ධ වැදගත් ක්ෂේත්‍ර පිළිබඳ තොරතුරු මූල්‍ය ප්‍රකාශනවල සටහන් ලෙස ඇතුළත් කරනු ලැබේ.

2. වත්කම් හා ඒවා අගයීමේ පදනම

2.1 දේපළ, පිරියත හා උපකරණ

(අ) පිරිවැය

එදිනෙදා සේවා කිරීම සඳහා වන පිරිවැය හැර දේපළ, පිරියත හා උපකරණ සමූච්චිත ක්ෂය කිරීම් හා වටිනාකමේ සමූච්චිත හානිකරණ අඩු කර පිරිවැයට දක්වනු ලැබේ. පිළිගැනීමේ නිර්ණායක තෘප්තිමත් කර ඇත්නම්, පිරිවැය දැරීමේ අවස්ථාවේ දී පිරියත හා උපකරණවල කොටස් ප්‍රතිස්ථාපනය කිරීමේ පිරිවැය ද එම පිරිවැයට ඇතුළත් වේ.

(ආ) ප්‍රතිෂ්ඨාපන පිරිවැය

කාර්යසාධනය පිළිබඳ මූලික තක්සේරු කළ ප්‍රමිතියෙන් අපේක්ෂිත අනාගත ආර්ථික ප්‍රතිලාභ ප්‍රතිෂ්ඨාපනය කිරීම හා නඩත්තු කිරීම වෙනුවෙන් දේපළ, පිරියත හා උපකරණ අළුත්වැඩියා කිරීම හා නඩත්තු කිරීම් සඳහා වැයකරනු ලබන වියදම ප්‍රතිෂ්ඨාපන පිරිවැය ලෙස හැඳින්වේ.

(ඇ) ක්ෂය කිරීම්

පහත සඳහන් කර ඇති පරිදි සමාන වාරිකවලින් එවැනි මුදල් ප්‍රමාණ ලියා හැරීම සඳහා පහත දැක්වෙන තක්සේරු කළ ඵලදායී ජීව කාලය මුළුල්ලේ සියලුම දේපළ, පිරියත හා උපකරණවල පිරිවැය හෝ වටිනාකම මත සරල රේඛීය ක්‍රමය භාවිත කරමින් ක්ෂය කිරීම් සඳහා ප්‍රතිපාදන සලසනු ලැබේ.

වත්කම් වර්ගය	වාර්ෂික අනුපාතය
ඉඩම් හා ගොඩනැගිලි	2.5%
මෝටර් වාහන	20%
කාර්යාලීය උපකරණ	20%
ලී බඩු සහ උපකරණ	20%
තෙතමාපක	20%
පරිගණක හා උපාංග	20%

2013 දෙසැම්බර් 31 දිනෙන් අවසන් වර්ෂය සඳහා

දේපළ, පිරියත හා උපකරණ අයිතමයන් හා මූලික හඳුනාගත් වැදගත් කොටස් දේපළ, පිරියත හා උපකරණ අයිතමයන් ඉවත් කළ විට හෝ ඒවා භාවිත කිරීමෙන් තවදුරටත් අනාගත ආර්ථික ප්‍රතිලාභ අපේක්ෂා කළ නොහැකි තත්ත්වයට පත් වූ විට හෝ එවැනි දේපළ, පිරියත හා උපකරණ අයිතමයන් පිළිගැනීම අත්හැරීමට අත්හැරීමට ලැබේ. දේපළ, පිරියත හා උපකරණ අයිතමයන් පිළිගැනීම අත්හැරීමෙන් සිදුවන ලාභය හෝ අලාභය වශයෙන් නිර්ණය කරනු ලබන්නේ එවැනි වත්කමක් විකුණා ලත් මුදලත් එහි ධාරණ වටිනාකමත් යන දෙකේ වෙනස වන අතර වත්කම පිළිගැනීම අත් හැරීමේ දී එම ලාභය හෝ අලාභය ආදායම් ප්‍රකාශයෙහි දක්වනු ලැබේ.

වත්කමේ අවශේෂ වටිනාකම, එලදායී ජීව කාලය හා ක්ෂය කිරීමේ ක්‍රම සෑම මූල්‍ය වර්ෂයකම අවසානයේ දී සමාලෝචනය කරන අතර යෝග්‍ය වේ නම්, අනාගතය සඳහා ද ගළපනු ලැබේ.

2.2 තොග

යල්පිනු හෝ අඩුවෙන් විකිණෙන අයිතම සඳහා නිසිපරිදි ප්‍රතිභාග ලබාදීමෙන් අනතුරුව පිරිවැය හා ශුද්ධ උපලබ්ධි අගය යන දෙකෙන් අඩු අගයට තොග අගය කර ඇත. සාමාන්‍ය ව්‍යාපාරික ක්‍රියාවලිය තුළින් තොග විකිණිය හැකි මිලෙන් විකිණීම සම්පූර්ණ කිරීම සඳහා තක්සේරු කළ පිරිවැය සහ විකිණීම සඳහා අවශ්‍ය තක්සේරු කළ පිරිවැය අඩු කිරීමෙන් ශුද්ධ උපලබ්ධි වටිනාකම ලැබේ.

2.3 මූල්‍ය වත්කම්

(අ) ආරම්භක පිළිගැනීම

ලාභය හෝ අලාභය තුළින් සාධාරණ අගයට පිළිගනු ලබන මූල්‍ය වත්කම්, ණය හා ලැබිය යුතු මුදල්, කල් පිරෙන තුරු තබාගන්නා ආයෝජන හෝ විකිණීම සඳහා පවතින මූල්‍ය වත්කම් ලෙස ශ්‍රී ලංකා ගිණුම්කරණ ප්‍රමිති 39 විෂය පථය යටතේ වන මූල්‍ය වත්කම් වර්ගීකරණය කරනු ලැබේ.

සියලුම මූල්‍ය වත්කම් මූලිකව ඒවායේ සාධාරණ අගයට පිළි ගන්නා අතර ලාභය හා අලාභය තුළින් සාධාරණ අගයට පිළි නොගන්නා වත්කම් සම්බන්ධයෙන් වන විට සෘජුව ආරෝපණය කළ හැකි ගනුදෙනු පිරිවැයට හඳුනාගනු ලැබේ.

(ආ) පසු අවස්ථාවක තක්සේරු කිරීම

මූල්‍ය වත්කම් පසුව තක්සේරු කිරීම පහත දක්වා ඇති වර්ගීකරණය මත රඳා පවතී :

ලාභය හෝ අලාභය තුළින් සාධාරණ අගයට පිළිගන්නා ලද මූල්‍ය වත්කම්

වී අලෙවිකරණ මණ්ඩලය ලාභය හෝ අලාභය තුළින් සාධාරණ අගයට පිළි ගන්නා මූල්‍ය වත්කම් ලෙස කිසිදු වත්කමක් නම් කර නොමැත.

ණය සහ ලැබිය යුතු මුදල්

සක්‍රීය වෙළඳ පොළක මිල සඳහන් කර නොමැති නියමිත දිනට ගෙවීම් සිදු කළ හැකි හෝ නිශ්චය කළ හැකි ගෙවීම් සිදු කළ හැකි ව්‍යුත්පන්න නොකරන ලද මූල්‍ය වත්කම් ණය හා ලැබිය යුතු මුදල් ලෙස හැඳින්වේ. ආරම්භක තක්සේරුවෙන් අනතුරුව, එවැනි මූල්‍ය වත්කම් එලදායී පොළී අනුපාතික ක්‍රමය (EIR) භාවිත කරමින් ක්‍රමක්ෂය කළ පිරිවැයෙන් භානිකරණ පාඩු අඩු කිරීමෙන් පසුව තක්සේරු කරනු ලැබේ. අත්පත් කර ගැනීම මත ලබා දෙනු ලබන වට්ටමක් හෝ වාරිකයක් සහ සඵල පොළී අනුපාතික ක්‍රමයේ අත්‍යවශ්‍ය කොටසක් වන ගාස්තු හා පිරිවැය සැලකිල්ලට ගනිමින් ක්‍රමක්ෂය කළ පිරිවැය ගණනය කරනු ලැබේ. එලදායී පොළී අනුපාතික ක්‍රමයෙන් ක්‍රමක්ෂය කිරීම් ආදායම් ප්‍රකාශයේ මූල්‍ය ආදායමේ ඇතුළත් කරනු ලැබේ. භානිකරණයෙන් ඇති වන අලාභ ආදායම් ප්‍රකාශයේ මූල්‍ය පිරිවැයෙහි හඳුනා ගනු ලැබේ.

2013 දෙසැම්බර් 31 දිනෙන් අවසන් වර්ෂය සඳහා

වී අලෙවි මණ්ඩලය වෙළඳ හා අනෙකුත් ලැබිය යුතු මුදල්, ස්ථාවර තැන්පතු, මුදල් හා මුදල් සමානතා ණය හා ලැබිය යුතු මුදල් ලෙස වර්ගීකරණය කරනු ලබයි.

කල් පිරෙන තුරු තබාගන්නා මූල්‍ය වත්කම්

කල් පිරෙනතුරු තබා ගන්නා මූල්‍ය වත්කම් යනු වී අලෙවි මණ්ඩල කළමනාකාරිත්වයට කල් පිරෙනතුරු තබා ගැනීමේ හැකියාවන් ඇති එමෙන්ම කල් පිරෙන තුරු තබාගැනීමට ධනාත්මක අභිප්‍රායක් ඇති නියමිත දිනට ගෙවිය යුතු හා නිශ්චය කළ හැකි ගෙවීම් සහිත විප්‍රත්පන්න නොවන මූල්‍ය වත්කම්ය. මුල් අගැයීමෙන් අනතුරුව කල් පිරෙන තුරු තබාගන්නා මූල්‍ය වත්කම් ඵලදායී පොළී අනුපාතික ක්‍රමය (EIR) භාවිත කරමින් ක්‍රමානුකූල කළ පිරිවැයෙන් භානිකරණ පාඩු අඩු කිරීමෙන් පසුව තක්සේරු කරනු ලැබේ. අත්පත් කර ගැනීම මත ලබා දෙනු ලබන වට්ටමක් හෝ වාරිකයක් සහ සඵල පොළී අනුපාතික ක්‍රමයේ අත්‍යවශ්‍ය කොටසක් වන ගාස්තු හා පිරිවැය සැලකිල්ලට ගනිමින් ක්‍රමානුකූල කළ පිරිවැය ගණනය කරනු ලැබේ. ඵලදායී පොළී අනුපාතික ක්‍රමයෙන් ක්‍රමානුකූල කිරීම් ආදායම් ප්‍රකාශයේ මූල්‍ය ආදායමේ ඇතුළත් කරනු ලැබේ. භානිකරණයෙන් ඇති වන අලාභ ආදායම් ප්‍රකාශයේ මූල්‍ය පිරිවැයෙහි හඳුනා ගනු ලැබේ.

2013 දෙසැම්බර් 31 දිනෙන් අවසන් වූ කාල පරිච්ඡේදය තුළ වී අලෙවි මණ්ඩලය සතුව කල් පිරෙනතුරු තබා ගන්නා වත්කම් කිසිවක් නොතිබුණි.

විකිණීමට තිබෙන මූල්‍ය ආයෝජන

වී අලෙවි මණ්ඩලය විකිණීමට තිබෙන වත්කම් ලෙස කිසිදු මූල්‍ය වත්කමක් නම් කර නොමැත.

(ඇ) මූල්‍ය වත්කම් භානිකරණය කිරීම

වී අලෙවි මණ්ඩලය සෑම වාර්තාකරණ දිනකම මූල්‍ය වත්කමක් හෝ වී අලෙවි මණ්ඩලයේ මූල්‍ය වත්කමක් භානිකරණයට ලක් වී ඇති බවට යම් වාස්තවික සාක්ෂ්‍යයක් ඇත්දැයි තක්සේරු කරනු ලබයි. වත්කමේ (සිදු වූ අලාභයන්) මුල් හඳුනාගැනීමෙන් අනතුරුව සිදුවන එක් සිදුවීමක් හෝ සිදුවීම් ගණනාවක ප්‍රතිඵලයන් ලෙස භානිකරණයක් සිදුවී ඇති බවට වාස්තවික සාක්ෂ්‍ය ඇත්නම් විශ්වසනීය ලෙස තක්සේරු කළ හැකි වන මූල්‍ය වත්කමේ හෝ වී අලෙවි මණ්ඩලයට අයත්වන මූල්‍ය වත්කමේ තක්සේරු කළ අනාගත මූල්‍ය ප්‍රධාන මත බලපෑමක් එම අලාභය නිසා සිදු වේ නම් මූල්‍ය වත්කම හෝ වී අලෙවි මණ්ඩලයේ මූල්‍ය වත්කම් භානිකරණය වී ඇති බව සලකනු ලැබේ. ණය ගැතියන් හෝ වී අලෙවි මණ්ඩලයේ ණය ගැතියන් කැපී පෙනෙන මූල්‍ය දුෂ්කරතා අත් විඳිය නම් හෝ පොළී හා ප්‍රධාන ගෙවීම්වල පැහැර හැරීමක් හෝ වස්තූභංගත්වයට පැමිණීම හෝ වෙනත් මූල්‍ය ප්‍රතිසංවිධානගතවීමක් හා ගෙවීම් පැහැර හැරීමට අදාළ වන හිඟ මුදල් හා ආර්ථික තත්ත්වයේ වෙනස්වීමක් වැනි තක්සේරු කළ අනාගත මූල්‍ය ප්‍රවාහයේ මිණිය හැකි අඩු වීමක් පවතින බව නිරීක්ෂණය කළ හැකි දත්තවලින් පැහැදිලි වීම භානිකරණයක් සිදු වී ඇති බවට වන සාක්ෂ්‍ය වේ.

ක්‍රමානුකූල කළ පිරිවැයට ගැනෙන මූල්‍ය වත්කම්

ක්‍රමානුකූල කළ පිරිවැයට ගැනෙන මූල්‍ය වත්කම් සඳහා ඒවාට පෞද්ගලික වන පරිදි හා පෞද්ගලිකව වැදගත් නොවන මූල්‍ය වත්කම් සඳහා සාමූහිකව හෝ භානිකරණයට ලක්වීම පිළිබඳව සාක්ෂ්‍ය ඇත්දැයි වී අලෙවි මණ්ඩලය පළමුව තක්සේරු කරනු ලැබේ. වැදගත් හෝ වැදගත් නොවන පෞද්ගලිකව තක්සේරු කරනු ලබන මූල්‍ය වත්කමක් සඳහා භානිකරණයක් පවතින බවට වාස්තවික සාක්ෂ්‍ය නොමැති බවට වී අලෙවි මණ්ඩලය තීරණය කරන්නේ නම්, එම වත්කම වී අලෙවි මණ්ඩලයේ සමාන ණය අවදානම් ලක්ෂණ සහිත මූල්‍ය වත්කම්වලට ඇතුළත් කරනු ලබන අතර ඒවා භානිකරණ සඳහා සාමූහිකව තක්සේරු කරනු ලැබේ. පෞද්ගලිකව තක්සේරු කරනු ලබන වත්කමක භානිකරණ අලාභ තිබේ නම් හෝ අඛණ්ඩව භානිකරණ අලාභ පවතියි නම් හෝ භානිකරණ අලාභ පවතින බවට හඳුනා ගන්නා ලද්දේ නම්, එබඳු වත්කම් භානිකරණ තක්සේරු කිරීම්වලට සාමූහිකව ඇතුළත් නොකරයි.

හානිකරණ අලාභ සිදු වී ඇති බවට වාස්තවික සාක්ෂ්‍ය ඇත්නම්, වත්කමේ ධාරණ ප්‍රමාණය හා තක්සේරු කළ අනාගත මූල්‍ය ප්‍රවාහයේ (මේ වන තෙක් වැය නොකරන ලද අනාගත අපේක්ෂිත ණය හානි හැර) වර්තමාන අගය යන අගයන් දෙක අතර වෙනස ලෙස හානිකරණ අලාභය තක්සේරු කරනු ලැබේ. තක්සේරු කළ අනාගත මූල්‍ය ප්‍රවාහයේ වර්තමාන අගය මූල්‍ය වත්කමේ මුල් සඵල පොළී අනුපාතිකයට වටිටම් කරනු ලැබේ. ණය මුදලක් සඳහා විවලය පොළී අනුපාතයන් ඇත්නම්, හානිකරණ අලාභය තක්සේරු කිරීම සඳහා වන වටිටම් අනුපාතය ප්‍රවර්තන සඵල පොළී අනුපාතය වේ.

ප්‍රතිභාග ගිණුමක් භාවිත කිරීම තුළින් වත්කමේ ධාරණ අගය අඩුවන අතර අලාභයේ ප්‍රමාණය ආදායම් ප්‍රකාශයේ හඳුනා ගැනේ. අඩු වූ ධාරණ ප්‍රමාණය මත පොළී ආදායම උපවිත වීම අඛණ්ඩව සිදුවන අතර හානිකරණ අලාභය තක්සේරු කිරීමේ අරමුණින් අනාගත මූල්‍ය ප්‍රවාහය වටිටම් කිරීමට භාවිත කරන පොළී අනුපාතය භාවිත කරමින් පොළී ආදායම උපවිත වේ. පොළී ආදායම ආදායම් ප්‍රකාශයේ මූල්‍ය ආදායමේ කොටසක් වශයෙන් ගිණුම්ගත කරයි. අනාගතයේ ප්‍රතිලභය වීම පිළිබඳව සැබෑ වන අපේක්ෂාවක් නොමැති විට හා සියලුම අතිරේක මුදල් වී අලෙවි මණ්ඩලයට උපලබ්ධි වී ඇති විට හෝ මාරු කර ඇති විට ආශ්‍රිත ප්‍රතිභාග සමග ණය ලියා හරිනු ලැබේ. හානිකරණය හඳුනා ගැනීමෙන් පසුව ඇතිවන සිදුවීමක් හේතුවෙන් පසුව එළැඹෙන වසර තුළ තක්සේරු කළ හානිකරණ අලාභයේ ප්‍රමාණය වැඩි වේ නම් හෝ අඩු වේ නම්, ප්‍රතිභාග ගිණුම ගැලපීම මගින් මුලින් හඳුනාගත් හානිකරණ අලාභය වැඩිකිරීම හෝ අඩුකිරීම සිදු කරනු ලැබේ. අනාගත ලියා හැරීමක් පසුව ආපසු අයකර ගතහොත්, ආපසු අයකර ගැනීම ආදායම් ප්‍රකාශයේ මූල්‍ය පිරිවැයට බැර කරනු ලැබේ.

(ඇ) මුදල් හා මුදල් සමාන දෑ

කලින් දන්වා මුදල් ප්‍රමාණවලට පහසුවෙන් පරිවර්තනය කළ හැකි සහ අගය වෙනස් වීමේ සුළු අවදානමකට පමණක් යටත් ඉහළ ද්‍රවශීලතාවක් සහිත කෙටිකාලීන ආයෝජනවලින් හා අත ඇති මුදල්වලින් සහ ඉල්ලුම් තැන්පතුවලින් මුදල් හා මුදල් සමානතා සමන්විත වේ.

මුදල් ප්‍රවාහ ප්‍රකාශයේ අරමුණු සඳහා මුදල් හා මුදල් සමාන දෑ ලෙස සලකනු ලබන්නේ අත ඇති මුදල් හා තවමත් ගෙවීමට තිබෙන බැංකු අයිරාව අඩු කළ බැංකු තැන්පතුවය. අත්පත් කර ගත් දිනයේ සිට මාස තුනක් හෝ ඊට අඩු කාලයක් වැනි කෙටි කාලයකින් කල් පිරෙන ආයෝජන ද මුදල් සමාන දෑ වශයෙන් සලකනු ලැබේ.

2.4 මූල්‍ය වගකීම්

(අ) මූලික පිළිගැනීම හා තක්සේරු කිරීම

ශ්‍රී ලංකා ගිණුම්කරණ ප්‍රමිති 39 විෂය පථය යටතේ වන මූල්‍ය වගකීම්, ලාභය හෝ අලාභය තුළින් සාධාරණ අගයට පිළිගනු ලබන මූල්‍ය වගකීම් හෝ යෝග්‍ය පරිදි ණය මුදල් හා ණයට ගැනීම් වශයෙන් වර්ගීකරණය කර තිබේ. මූලික පිළිගැනීමේ දී වී අලෙවි මණ්ඩලය එහි මූල්‍ය වගකීම්වල වර්ගීකරණය නිර්ණය කරයි.

සියලුම මූල්‍ය වගකීම් මූලික වශයෙන් එහි සාධාරණ අගයට පිළිගනු ලබන අතර ණය මුදල් හා ණය ගැනීම් සම්බන්ධයෙන් ක්‍රමක්ෂය කළ පිරිවැයට පිළිගනු ලැබේ. මෙයට සෘජු ගනුදෙනු පිරිවැය ද ඇතුළත් වේ.

වී අලෙවි මණ්ඩලයේ මූල්‍ය වගකීම්වලට වෙළෙඳ හා අනෙකුත් ගෙවිය යුතු මුදල් හා ණය මුදල් හා ණය ගැනීම් ද ඇතුළත් වේ.

2013 දෙසැම්බර් 31 දිනෙන් අවසන් වර්ෂය සඳහා

(ආ) පසුව සිදුකරනු ලබන තක්සේරු කිරීම්

මූල්‍ය වගකීම්වල තක්සේරු කිරීම් පහත සඳහන් කර ඇති පරිදි ඒවායේ වර්ගීකරණය මත රඳා පවතී.

ලාභය හා අලාභය හරහා සමාන අගයට පිළිගනු ලබන මූල්‍ය වගකීම්.

ලාභය හා අලාභය හරහා සාධාරණ අගයට පිළිගනු ලබන මූල්‍ය වගකීම්වලට වෙළෙඳාම සඳහා තබන ලද මූල්‍ය වගකීම් හා මූලික හඳුනාගැනීමෙන් අනතුරුව ලාභය හා අලාභය හරහා සාධාරණ අගයට පිළිගනු ලබන මූල්‍ය වගකීම් ඇතුළත් වේ.

නුදුරු අනාගතයේ දී විකිණීමේ අරමුණින් සඳහා අත්පත් කර ගන්නා මූල්‍ය වගකීම් වෙළෙඳාම සඳහා තබාගන්නා මූල්‍ය වගකීම් ලෙස හඳුනා ගනු ලැබේ. මෙම ප්‍රවර්ගයට ශ්‍රී ලංකා ගිණුම්කරණ ප්‍රමිති 39 මගින් නිර්වචනය කරන ලද ඉදිරි රැකුම් සම්බන්ධතාවල දී ඉදිරි රැකුම් මෙවලම් ලෙස නම් නොකරන ලද වී අලෙවි මණ්ඩලය ඇතුළත් වූ ව්‍යුත්පන්න කළ හැකි මූල්‍ය මෙවලම් ඇතුළත් වේ. සඵලදායී ඉදිරි රැකුම් මෙවලම් ලෙස නම් කර නොමැති නම්, වෙන් කරන ලද හා ඔබ්බවන ලද මූල්‍යත්පන්න ද වෙළෙඳාම සඳහා තබාගන්නා වගකීම් ලෙස වර්ගීකරණය කෙරේ.

වෙළෙඳාම සඳහා තබන ලද වගකීම්වලින් ලබා ගත් ලාභ හෝ අලාභ ආදායම් ප්‍රකාශයේ හඳුනා ගැනේ.

වී අලෙවි මණ්ඩලය මගින් මූලික පිළිගැනීමේ දී ලාභය හෝ අලාභය හරහා සාධාරණ අගයට පිළිගනු ලැබූ කිසිදු මූල්‍ය වගකීමක් නොමැත.

(ඇ) ණය මුදල් හා ණයට ගැනීම්

මූලික පිළිගැනීමෙන් අනතුරුව, පොළී උත්පාදන ණය මුදල් හා ණයට ගැනීම් සඵල පොළී අනුපාතික ක්‍රමය උපයෝගී කර ගනිමින් පසු අවස්ථාවක ක්‍රමක්ෂය කළ පිරිවැයට තක්සේරු කරනු ලැබේ. සඵල පොළී අනුපාත ක්‍රමය භාවිත කර ක්‍රමක්ෂය කිරීමේ ක්‍රියාවලිය තුළින් ද පිළිගැනීම අත්හරින ලද වගකීම් ඇතිවිට ලාභ හා අලාභ ආදායම් ප්‍රකාශනයේ පිළිගැනේ. අත්පත් කර ගැනීම මත ලබා දෙනු ලබන වට්ටමක් හෝ වාරිකයක් සහ සඵල පොළී අනුපාතික ක්‍රමයේ අත්‍යවශ්‍ය කොටසක් වන ගාස්තු හා පිරිවැය සැලකිල්ලට ගනිමින් ක්‍රමක්ෂය කළ පිරිවැය ගණනය කරනු ලැබේ. ඵලදායී පොළී අනුපාතික ක්‍රමයෙන් ක්‍රමක්ෂය කිරීම් ආදායම් ප්‍රකාශයේ මූල්‍ය ආදායමේ ඇතුළත් කරනු ලැබේ.

වී අලෙවි මණ්ඩලය මගින් පොළී උත්පාදන ණය මුදල් හා ණයට ගැනීම් හා වෙනත් ණයට ගැනීම්, ණය මුදල් හා ණයට ගැනීම් ලෙස වර්ගීකරණය කර තිබේ.

(ඈ) මූල්‍ය සහතික කොන්ත්‍රාත්තු

වී අලෙවි මණ්ඩලය මගින් නිකුත් කරන ලද මූල්‍ය සහතික කොන්ත්‍රාත්තු යනු ණය මෙවලමේ නියමවලට අනුව ගෙවිය යුතු අවස්ථාවේ ගෙවීමක් සිදු කිරීමට සුවිශේෂී ණයගැතියකු අසමත් වීම නිසා ඵම මූල්‍ය මෙවලම මගින් සිදුකරන අලාභය ඵම මූල්‍ය මෙවලම දරන පුද්ගලයා වෙත ප්‍රතිපූර්ණය කිරීම සඳහා ගෙවීමක් සිදුකිරීම අවශ්‍ය වන කොන්ත්‍රාත් වේ. මෙම මූල්‍ය සහතික කොන්ත්‍රාත්තුව වගකීමක් වශයෙන් මූලිකව පිළිගන්නා අතර සහතික නිකුත් කිරීමට සෘජුව දායක වන ගනුදෙනු පිරිවැයට ගළපන ලද සාධාරණ අගයට ඒවා පිළි ගනු ලැබේ. පසු අවස්ථාවක දී, මූල්‍ය වාර්තාකරණ දිනට වර්තමාන වගකීම් නිරවුල් කිරීම සඳහා අවශ්‍ය වන වියදම පිළිබඳ විශිෂ්ඨතම තක්සේරුව හා පිළිගත් අගයෙන් සමුච්චිත ක්‍රමක්ෂය අඩු කිරීමෙන් ලැබෙන අගය යන දෙකෙන් වැඩිම අගයට තක්සේරු කරනු ලැබේ.

පිළිගැනීම අත්හැරීම

වගකීම යටතේ පවතින බැඳීමෙන් නිදහස්වීම හෝ අවලංගු කිරීම හෝ කල් ඉකුත් වීම සිදු වූ විට මූල්‍ය වගකීම් පිළිගැනීම අත්හරිනු ලැබේ. පවතින මූල්‍ය වගකීමක් ඵම ණයහිමියා විසින්ම සාරානුකූලව වෙනස් වන නියමයන් මත පදනම් වන වෙනත් මූල්‍ය වගකීමකින් ප්‍රතිස්ථාපනය කරනු ලැබූ විට හෝ පවතින වගකීමක නියමයන් සාරානුකූලව වෙනස් කළ විට ඵවැනි හුවමාරු කිරීමක් හෝ වෙනස් කිරීමක් මුල්

වී අලෙවි මණ්ඩලය

මූල්‍ය ප්‍රකාශන සඳහා සටහන්

2013 දෙසැම්බර් 31 දිනෙන් අවසන් වර්ෂය සඳහා

වගකීම පිළිගැනීම අත්හැරීමක් ලෙස සලකනු ලබන අතර අළුත් වගකීම පිළිගැනීමක් ලෙස ද සලකනු ලැබේ. අදාළ ධාරණ ප්‍රමාණවල වෙනස ආදායම් ප්‍රකාශයේ හඳුනා ගැනේ.

මූල්‍ය මෙවලම් හිලවී කිරීම

පිළිගත් ප්‍රමාණ හිලවී කිරීමට දැනට බලාත්මකව පවතින නෛතික අයිතිවාසිකම් පවතී නම් සහ ශුද්ධ පදනම මත නිරවුල් කිරීමට අභිමතයක් තිබේ නම් හෝ වත්කම් එකිනෙකට සමගාමීව උපලබ්ධි කිරීමට හා වගකීම් නිරවුල් කිරීමට අවශ්‍ය වේ නම්, මූල්‍ය වත්කම් හා මූල්‍ය වගකීම් හිලවී කරනු ලබන අතර ඒකාබද්ධ මූල්‍ය තත්ත්ව ප්‍රකාශයේ ශුද්ධ ප්‍රමාණය වාර්තා කරනු ලැබේ.

2.5 ප්‍රතිපාදන

වී අලෙවි මණ්ඩලයට අදාළ වගකීම නිරවුල් කිරීම සඳහා ආර්ථික ප්‍රතිලාභ අත්හරිගත වූ සම්පත් ගලනයක් සිදුවිය හැකි එමෙන්ම බැඳීමේ ප්‍රමාණය පිළිබඳ විශ්වාසනීය තක්සේරුවක් කළ හැකි පූර්ව සිදුවීමක ප්‍රතිඵලයක් වශයෙන් සිදුවන වර්තමාන බැඳීමක් (නෛතික හෝ අනුමිත) ඇති වන අවස්ථාවක ප්‍රතිපාදන පිළිගනු ලැබේ. යම් ප්‍රතිපාදන ප්‍රමාණයක් හෝ සියලුම ප්‍රතිපාදන ප්‍රතිපූරණය කිරීමට වී අලෙවි මණ්ඩලය අපේක්ෂා කරන විට එය සත්‍ය වශයෙන්ම ස්ථිර වේ නම් පමණක් මෙම ප්‍රතිපූරණය වෙනම වත්කමක් වශයෙන් පිළිගනියි. යම් ප්‍රතිපාදනයකට අදාළ වන වියදම යම් ප්‍රතිපූරණයක් අඩුකර ආදායම් ප්‍රකාශනයේ ඉදිරිපත් කෙරේ. මුදලේ කාල වටිනාකමේ බලපෑම වැදගත් වන්නේ නම්, මුදලේ කාල වටිනාකම පිළිබඳ වර්තමාන වෙළෙඳපොළ තක්සේරුව මගින් ද, යෝග්‍ය වන පරිදි සහ වගකීමට සුවිශේෂී වූ අවදානම ද පිළිබිඹු කෙරෙන පූර්ව වෙළෙඳ අනුපාතයක් අපේක්ෂිත අනාගත මුදල් ප්‍රවාහය වට්ටම් කිරීමෙන් ප්‍රතිපාදන නිශ්චය කරනු ලැබේ. වට්ටම් කිරීම භාවිතා කරන අවස්ථාවල කාලය ගත වීම හේතුවෙන් ප්‍රතිපාදන ඉහළ යෑම පොළී වියදම ලෙස හඳුනා ගනු ලැබේ.

2.6 රජයේ ප්‍රදාන

ප්‍රදාන ලැබෙන බවට හා අමුණා ඇති සියලු කොන්දේසිවලට අනුගත වන බවට යුක්ති සහගත සහතිකයක් පවතින විට, රජයේ ප්‍රදාන පිළි ගනියි. ප්‍රදානය වැය අයිතමයකට අදාළ වන විට, හිලවී කිරීමට අපේක්ෂිත පිරිවැය වැය වන කාල පරිච්ඡේදය මුළුල්ලේ විධිමත් පදනමක් මත ආදායම ලෙස පිළිගැනේ. ප්‍රදානය වත්කමකට අදාළ වන විට, අදාළ වත්කමේ අපේක්ෂිත ඵලදායී ආයු කාලය මුළුල්ලේ සමාන ප්‍රමාණවලින් එය ආදායමක් වශයෙන් පිළිගැනේ.

කණ්ඩායමට මුදල් නොවන ප්‍රදාන ලැබෙන විට වත්කම් හා ප්‍රදානය නාමමාත්‍ර ප්‍රමාණවලින් මුළුමනින් වාර්තා කරණ අතර සමාන වාර්ෂික වාරිකවලින් බලපවත්වන වත්කමේ ප්‍රතිලාභය භාවිත කරන රටාවෙන් අපේක්ෂිත ඵලදායී ආයු කාලය මුළුල්ලේ ලාභයට හෝ අලාභයට නිදහස් කෙරේ.

වර්තමානයේ අදාළ වන වෙළෙඳපොළ අනුපාතිකයට වඩා පහළ පොළී අනුපාතිකයක් සමග රජය හෝ අදාළ ආයතනවලින් ණය මුදල් හෝ සමාන සහායක් ලබා දෙන අවස්ථාවක මෙම වාසිදායක පොළියේ බලපෑම රජයේ ප්‍රදානය ලෙස සලකනු ලබයි.

2.7 නිශ්චිත ප්‍රතිලාභ සැලසුම් පාරිකෝෂික

පුරෝකථනය කළ ඒකක බැර ක්‍රමය භාවිත කරමින් වාර්තාකරණ දිනයේ දී නිශ්චිත ප්‍රතිලාභ බැඳීම්වල වර්තමාන වටිනාකම වන්නේ මූල්‍ය තත්ව ප්‍රකාශයේ පිළිගන්නා වගකීම වේ. ඇතිවන ආයුගණක ලාභ හෝ අලාභ ආදායම් ප්‍රකාශය තුළ ක්ෂණිකව පිළිගැනේ.

2.8 ආදායම් පිළිගැනීම

වී අලෙවි මණ්ඩලයට ආර්ථික ප්‍රතිලාභ ගැලීමේ හැකියාවක් පවතින ප්‍රමාණයට ආදායම පිළිගන්නා අතර ආදායම හෝ දරන ලද හෝ දැරීමට තිබෙන ඒ ආශ්‍රිත පිරිවැය විශ්වාසනීය ලෙස තක්සේරු කළ හැකිය. ලැබුණු හා ලැබීමට නියමිත ප්‍රතිෂ්ඨාවේ සාධාරණ අගයෙන් වෙළෙඳ වට්ටම් හා විකුණුම් බදු අඩු කිරීමෙන් ආදායම තක්සේරු කරනු ලැබේ.

2.9 භාණ්ඩ විකිණීම

වැදගත් අවදානම් සහ භාණ්ඩවල අයිතිය පිළිබඳ පාරිතෝෂික ද, භාණ්ඩ පිටත් කර හරින අවස්ථාවේම ගැණුම්කරු වෙත මාරු කිරීමේ අවස්ථාවේ දී භාණ්ඩ විකිණීමෙන් ලබා ගන්නා ආදායම පිළි ගැනේ.

2.10 පොළී ආදායම

මූල්‍ය මෙවලමේ අපේක්ෂිත ආයු කාලය තුළින් තක්සේරු කරන ලද අනාගත මුදල් ගෙවීම් හෝ ලැබීම් තථ්‍ය වශයෙන් වට්ටම් කරනු ලබන අනුපාතය වන සඵල පොළී අනුපාතය (EIR) භාවිත කරමින් එය උපවය වන පරිදි හෝ කෙටිකාලීනව මූල්‍ය වත්කමේ ශුද්ධ ධාරණ වටිනාකමට යෝග්‍ය වන පරිදි පොළී ආදායම වාර්තා කෙරේ.

ආදායම් ප්‍රකාශයේ අනෙකුත් ආදායම්වල පොළී ආදායම ඇතුළත් කෙරේ.

2.11 බදු කුලී ආදායම

බදු කුලී ආදායම උපවිත පදනමකින් පිළි ගැනේ.

2.12 වෙනත් ආදායම්

වෙනත් ආදායම් උපවිත පදනමින් හඳුනා ගැනේ.

2.13 අළුතින් නිකුත් කරන ලද එහෙත් මේ වන විටත් බලාත්මක නොවූ ගිණුම්කරණ ප්‍රමිති

නිකුත් කරන ලද, එහෙත් මෙම මූල්‍ය ප්‍රකාශන නිකුත් කරන දිනය වන විටත් බලාත්මක නොවූ ශ්‍රී ලංකා මූල්‍ය වාර්තාකරණ ප්‍රමිති පහත දක්වා ඇත. මෙම ප්‍රමිති බලාත්මක වීමෙන් අනතුරුව ඒවා අනුගමනය කිරීමට වී අලෙවි මණ්ඩලය අපේක්ෂා කරයි. මෙම මූල්‍ය ප්‍රකාශන ප්‍රසිද්ධ කරන ලද දින වන විට ද මෙම නව ප්‍රමිති අදාළකර ගැනීමෙන් මූල්‍ය ප්‍රකාශන කෙරෙහි ඇති විශ්වාසය හැකි බලපෑම යුක්ති සහගත අන්දමින් තක්සේරු කිරීමට නොහැකි විය.

(i) ශ්‍රී ලංකා මූල්‍ය වාර්තාකරණ ප්‍රමිති 9 - මූල්‍ය මෙවලම් : වර්ගීකරණය හා තක්සේරු කිරීම.

නිකුත් කරන ලද SLFRS 9 මගින් ලංකා ගිණුම්කරණ ප්‍රමිති 39 ප්‍රතිස්ථාපනය කිරීම සඳහා කටයුතු කරන පළමු අදියර පිළිබිඹු වන අතර එය මූල්‍ය වත්කම් හා වගකීම් වර්ගීකරණය හා තක්සේරු කිරීමට අදාළ වේ.

(ii) SLFRS 13 - සාධාරණ අගය තක්සේරු කිරීම

SLFRS 13 මගින් ශ්‍රී ලංකා මූල්‍ය වාර්තාකරණ ප්‍රමිති යටතේ සාධාරණ අගය තක්සේරු කිරීම් සියල්ල සඳහා තනි මාර්ගෝපදේශ ප්‍රභවයක් ස්ථාපනය කරයි. SLFRS 13 මගින් සියලු සාධාරණ අගය තක්සේරු කිරීම් සඳහා මාර්ගෝපදේශ SLFRS යටතේ ලබාදෙයි.

2015 ජනවාරි 01 දින හෝ ඉන් අනතුරුව ආරම්භ වන මූල්‍ය කාල පරිච්ඡේදවලට SLFRS 9 බලාත්මක වන අතර 2014 ජනවාරි 01 දින හෝ ඉන් අනතුරුව ආරම්භ වන මූල්‍ය කාල පරිච්ඡේදය සඳහා SLFRS 13 බලාත්මක වේ.

වී අලෙවි මණ්ඩලය

මූල්‍ය ප්‍රකාශන සඳහා සටහන්

2013 දෙසැම්බර් 31 දිනෙන් අවසන් වර්ෂය සඳහා
2013

3. දේපළ, පිරියත හා උපකරණ

3.1 පිරිවැය

	2013.01.01		2013.12.31	
	දිනට ශේෂය	එකතු කිරීම්	බැහැර කිරීම්	දිනට ශේෂය
	රු.	රු.	රු.	රු.
භූමිය සහ ගොඩනැගිලි	267,777,185	145,990,266	-	413,767,451
පරිගණක සහ උපාංග	1,993,050	729,910	-	2,722,960
කාර්යාලීය උපකරණ	1,302,848	956,110	-	2,258,958
ගෘහ භාණ්ඩ සවිකිරීම්	3,163,877	93,524	-	3,257,400
තෙතමනය	3,712,350	992,250	-	4,704,600
මෝටර් වාහන	3,101,000	221,135	-	3,322,135
	281,050,310	148,983,194	-	430,033,505

3.2 ක්ෂය කිරීම්

	2013.01.01		2013.12.31	
	දිනට ශේෂය	එකතු කිරීම්	බැහැර කිරීම්	දිනට ශේෂය
	රු.	රු.	රු.	රු.
භූමිය සහ ගොඩනැගිලි	3,137,015	6,720,180	-	9,857,195
පරිගණක සහ උපාංග	501,865	470,565	-	972,430
කාර්යාලීය උපකරණ	307,574	332,065	-	639,639
ගෘහ භාණ්ඩ සවිකිරීම්	778,192	637,079	-	1,415,271
තෙතමනය	2,041,248	881,799	-	2,923,047
මෝටර් වාහන	1,638,000	620,200	-	2,258,200
	8,403,894	9,661,889	-	18,065,783

3.3 ශුද්ධ පොත් වටිනාකම

	2013.12.31		2012.12.31	
	දිනට ශේෂය	දිනට ශේෂය	දිනට ශේෂය	දිනට ශේෂය
	රු.	රු.	රු.	රු.
භූමිය සහ ගොඩනැගිලි	403,910,256	264,640,170		
පරිගණක සහ උපාංග	1,750,530	1,491,185		
කාර්යාලීය උපකරණ	1,619,319	995,274		
ගෘහ භාණ්ඩ සවිකිරීම්	1,842,129	2,385,685		
තෙතමනය	1,781,553	1,671,102		
මෝටර් වාහන	1,063,935	1,463,000		
	411,967,722	272,646,416		

වී අලෙවි මණ්ඩලය

මූල්‍ය ප්‍රකාශන සඳහා සටහන්

2013 දෙසැම්බර් 31 දිනෙන් අවසන් වර්ෂය සඳහා

4. කෙටිගෙන යන කටයුතු	2013	2012
	රු.	රු.
ආරම්භක ශේෂය	80,907,135	130,208,691
ඉඩම් හා ගොඩනැගිලි ගිණුමට මාරු කළා	(145,990,267)	(258,891,872)
කාල පරිච්ඡේදය සඳහා ලබාදෙන ලද අත්තිකාරම්	77,866,128	209,590,317
	12,782,996	80,907,135
5. ආයෝජන	2013	2012
	රු.	රු.
ස්ථාවර තැන්පතු ලංකා බැංකුව	347,142,306	313,236,335
	347,142,306	313,236,335
6. තොග වාර්තා	2013	2012
	රු.	රු.
වී තොග - නාඩු	2,994,534,129	3,356,646,043
වී තොග - සම්බා	901,872,520	448,518,132
මාර්ගස්ථ බඩු	54,385,222	54,385,225
සෝයා බෝංචි තොග	3,302,853	3,302,853
හාල් තොග	84,972	84,972
	3,954,179,696	3,862,937,224
7. වෙළෙඳ හා අනෙකුත් ලැබිය යුතු මුදල්	2013	2012
	රු.	රු.
වෙළෙඳ ණයගැතියෝ	4,237,195,633	2,414,218,439
අඩු කළා - භානිකරණ සඳහා ප්‍රතිපාදන	-	-
	4,237,195,633	2,414,218,439
විවිධ ණයගැතියන්		
ණය සහ අත්තිකාරම් (7.2)	33,498,658	26,391,267
වෙනත් ලැබිය යුතු මුදල් (7.3)	9,238,973	3,913,419
ඇප සහ තැන්පතු (7.4)	20,000	20,000
	4,279,953,264	2,444,543,125
7.1 වෙළෙඳ ණය ගැතියන්	2013	2012
	රු.	රු.
සමුපකාර තොග වෙළෙඳ සංස්ථාව	1,404,922,600	1,587,080,892
වී විකිණීම සඳහා අමාත්‍යාංශය	1,385,027,500	-
ආහාර දෙපාර්තමේන්තුව	440,545,635	470,946,490
ලංකා සතොස	79,928,013	49,942,727
සහල් අපනයන අමාත්‍යාංශය	348,537,877	42,918,273
ශ්‍රී ලංකා ගුවන් හමුදාව	4,307,000	4,425,000
ශ්‍රී ලංකා යුධ හමුදාව	113,209,608	91,929,495

වී අලෙවි මණ්ඩලය
මූල්‍ය ප්‍රකාශන සඳහා සටහන්

2013 දෙසැම්බර් 31 දිනෙන් අවසන් වර්ෂය සඳහා

	රු.	රු.
ශ්‍රී ලංකා වරාය අධිකාරිය	-	750,000
ආහාර දෙපාර්තමේන්තුවෙන් ලැබිය යුතු මුදල්	10,591,838	10,591,838
මෝල් හිමියන්ගෙන් ලැබිය යුතු	26,372,720	36,896,844
අපනයනය සඳහා සහල් මෝල් හිමියන්	231,186,080	-
සහල් මෝල් හිමියන් (ණය පදනම මත වී විකිණීම සඳහා)	68,993,349	68,993,349
මිලදී ගැනීම් පාලක ගිණුම	49,743,530	49,743,530
හඳුනා නොගත් වී මිලදී ගැනීම්	73,829,883	-
	4,237,195,633	2,414,218,439

7.2 ණය සහ අත්තිකාරම්

අත්තිකාරම්	2013	2012
	රු.	රු.
ඒ.ජේ. විජේතුංග මහතා	-	41,872
පරිපාලන නිලධාරී	2,000	-
අත්තිකාරම් - වල්පිට ගබඩාව	22,600	-
අම්පාර කලාපය	191,707	-
අම්පාර කලාපය - සුළු මුදල්	77	-
අනුරාධපුර කලාපය	200,000	-
විගණකාධිපති දෙපා.	1,400,000	-
සමුපකාර තොග වෙළෙඳ සංස්ථාව	3,000,000	3,000,000
කොමසාරිස් ගොවිජන සේවා - කුරුණෑගල	1,600,000	-
කොමසාරිස් ගොවිජන සේවා - අම්පාර	1,200,000	-
සමුපකාර කොමසාරිස්	9,000,000	9,000,000
කොන්ත්‍රාත්තු දීමනා	500	-
උත්සව අත්තිකාරම් ගිණුම	259,000	217,500
රජයේ නියෝජිත - අම්පාර	200,000	200,000
ලංකා සතොස (පුද්) සමාගම	1,000,000	1,000,000
පිරිස් මහතා (රජයේ විගණක)	20,000	20,000
එන්. ඒකනායක මහතා	675,000	-
වයඹ කලාපය	549	-
පොලොන්නරුව කලාපය	121,500	-
R.P.M. System "B"	795,578	795,578
රන්දෙනි මහතා	89,000	89,000
මාර්ග සංවර්ධන අධිකාරිය	2,421,271	2,421,271
රුවන්තික මහතා	71,628	71,628
රාජ්‍ය විවිධ නීතිගත සංස්ථාව	3,000,000	-
ත්‍රිකුණාමලය කලාපය - සුළු මුදල්	21,305	-

වී අලෙවි මණ්ඩලය

මූල්‍ය ප්‍රකාශන සඳහා සටහන්

2013 දෙසැම්බර් 31 දිනෙන් අවසන් වර්ෂය සඳහා

	2013	2012
	රු.	රු.
ණය		
බයිසිකල් ණය	5,032,682	6,584,218
ආපදා ණය	3,174,260	2,950,200
	<u>33,498,658</u>	<u>26,391,267</u>
7.3 වෙනත් ලැබිය යුතු මුදල්	2013	2012
	රු.	රු.
වෙනත් දීමනා ප්‍රතිපූර්ණ ගිණුම	1,263,930	17,333
උපචිත කුලී ආදායම්	-	1,213,400
WHT ලැබිය යුතු මුදල්	2,682,686	2,682,686
සේ.අ.අ. අධිභාරය	4,316	-
සේ.භා.අ. අධිභාරය	5,110	-
ණයගැතියන් - ලංකා බැංකුව වයඹ	172,880	-
- ලංකා බැංකුව උතුර	60,225	-
- ලංකා බැංකුව පොලොන්නරුව	54,770	-
- ලංකා බැංකුව අම්පාර	2,788,030	-
- ලංකා බැංකුව අනුරාධපුර	478,697	-
- මහජන බැංකුව	1,691,330	-
ණයගැතියන් - ජී.එම්.ඒ. මැණිකේ	37,000	-
	<u>9,238,973</u>	<u>3,913,419</u>
7.4 අලු හා තැන්පතු	2013	2012
	රු.	රු.
නිවාස අලු තැන්පතු	20,000	20,000
	<u>20,000</u>	<u>20,000</u>
8. මුදල් හා මුදල් සමානතා	2013	2012
	රු.	රු.
වාසිදායක මුදල් හා කෙටිකාලීන තැන්පතු	187,598,490	7,337,628
මුදල් හා බැංකු ශේෂය	187,598,490	7,337,628
	<u>187,598,490</u>	<u>7,337,628</u>

වී අලෙවි මණ්ඩලය

මූල්‍ය ප්‍රකාශන සඳහා සටහන්

2013 දෙසැම්බර් 31 දිනෙන් අවසන් වර්ෂය සඳහා

9. ප්‍රාග්ධනය හා සංචිත

9.1 දායක ප්‍රාග්ධනය

	2013 රු.	2012 රු.
දායක ප්‍රාග්ධනය	631,484,518	631,484,518
	631,484,518	631,484,518

9.2 අරමුදල්

	2013 රු.	2012 රු.
විදේශ අධාර	-	-
CAS, RVDB, MDB ලබාගත් වත්කම්වල වටිනාකම	-	-
සංවර්ධන සංචිතය	-	-
පොදු කෘෂිකාර්මික අරමුදල	-	-
	-	-

සටහන : 2010 සිට ක්‍රියාත්මක වන පරිදි දායක ප්‍රාග්ධන ගිණුමට මාරු කරන ලදී

10. පොළී දරන ණය හා ණය ගැණුම්

	2013			2012		
	ජංගම නොවන රු.	ජංගම රු.	එකතුව රු.	ජංගම නොවන රු.	ජංගම රු.	එකතුව රු.
බැංකු ණය (10.1)	-	8,326,971,903	8,326,971,903	5,621,685,789	-	5,621,685,789
බැංකු අයිරා	-	209,044,109	209,044,109	-	61,834,764	61,834,764
	-	8,536,016,012	8,536,016,012	5,621,685,789	61,834,764	5,683,520,553

10.1 බැංකු ණය

පොළී අනුපාතය	2013.01.01 දිනට රු.	ලබාගත් ණය රු.	ආපසු ගෙවීම් රු.	උපවින පොළිය රු.	2013.12.31 දිනට රු.
ලංකා බැංකුව	3,100,000,000	1,150,000,000	(134,105,871)	-	4,115,894,129
ජාතික ඉතිරි කිරීමේ බැංකුව	725,946,271	584,049,605	(167,036,971)	-	1,142,958,904
මහජන බැංකුව	1,553,744,998	2,669,486,386	(1,571,238,773)	-	2,651,992,611
ප්‍රාදේශීය සංවර්ධන බැංකුව	241,994,521	398,892,588	(224,761,120)	-	416,126,259
	5,621,685,789	4,802,428,849	(2,097,142,735)	-	8,326,971,903

11. නිර්වචිත ප්‍රතිලාභ වගකීම්

	2013 රු.	2012 රු.
වසර ආරම්භයේ ශේෂය	986,174	636,607
වසර සඳහා ප්‍රතිපාදන	338,722	283,563
වර්ෂය සඳහා පොළිය	113,410	73,210
ආයුගණක අලාභය	(10,572)	(7,206)
වසර තුළ සිදුකරන ලද ගෙවීම්	-	-
වර්ෂය අවසානයේ ශේෂය	1,427,735	986,174

12. විලම්භිත ආදායම්

	2013 රු.	2012 රු.
වසර ආරම්භයේ ශේෂය	112,000,000	-
වසර තුළ ප්‍රාග්ධන වියදම් සඳහා රාජ්‍ය ප්‍රදාන	80,000,000	112,000,000
ආදායම් ප්‍රකාශය සඳහා ගාස්තු	-	-
වර්ෂය අවසානයේ ශේෂය	192,000,000	112,000,000

වැඩිදියුණු කිරීම්, ගබඩා ඉදිකිරීම් හා පරිගණක ගත කිරීම් සඳහා සමාගමට 2013 වසරේ දී ලබාදෙන ලද රාජ්‍ය ප්‍රදාන මෙමගින් නියෝජනය කෙරේ.

වී අලෙවි මණ්ඩලය

මූල්‍ය ප්‍රකාශන සඳහා සටහන්

2013 දෙසැම්බර් 31 දිනෙන් අවසන් වර්ෂය සඳහා

13. වෙළඳ හා වෙනත් ගෙවිය යුතු මුදල්	2013	2012
	රු.	රු.
වෙළඳ ගෙවිය යුතු මුදල් (13.1)	557,077,734	-
විවිධ ණයහිමියන් (13.2)	2,739,395,226	2,259,000,000
වෙනත් ගෙවිය යුතු මුදල් (13.3)	390,125,090	323,651,032
උපවින වියදම්	66,062,980	332,645,414
	3,752,661,030	2,915,296,446

13.1 වෙළඳ ගෙවිය යුතු මුදල්	2013	2012
	රු.	රු.
ලංකා සතොස ණය	200,000,000	-
අපනයන සඳහා සහල් මෝල්හිමියන්	67,077,734	-
දිසාපතිට ගෙවිය යුතු මුදල් - අම්පාර	10,000,000	-
- හම්බන්තොට	250,000,000	-
- ත්‍රිකුණාමලය	30,000,000	-
	557,077,734	-

13.2 විවිධ ණයහිමියන්	2013	2012
	රු.	රු.
සමූපකාර සංවර්ධන අරමුදල	454,000,000	190,000,000
දිසාපති - අනුරාධපුරය	-	69,000,000
මහා භාණ්ඩාගාරයට ගෙවිය යුතු මුදල්	2,250,000,000	2,000,000,000
විවිධ ණයහිමියන්	35,395,226	-
	2,739,395,226	2,259,000,000

13.3 වෙනත් ගෙවීම්	2013	2012
	රු.	රු.
වෙන්කිරීම් (13.3.1)	387,218,311	322,017,534
ගෙවිය යුතු තැන්පතු (13.3.2)	1,216,475	1,216,475
හිමිකම් නොපෑ වැටුප්	38,031	38,031
සේ.අ.අ. ගෙවිය යුතු ගිණුම	4,584	-
සේ.භා.අ. ගෙවිය යුතු ගිණුම	599	-
බැංකු දෝෂ	308,885	(959,097)
එස්.ජී. ජේම්ස් මහතාට ගෙවිය යුතු මුදල්	116	-
C.T.C. හාල් මෝලට ගෙවිය යුතු මුදල්	1,338,089	1,338,089
	390,125,090	323,651,032

13.3.1 වෙන්කිරීම්	2013	2012
	රු.	රු.
වියළි සඳහා ප්‍රතිපාදන	362,507,096	297,306,319
ණය පොළී ගාස්තු සඳහා ප්‍රතිපාදන	5,356,046	5,356,046
පිරිවැටුම් බදු සඳහා ප්‍රතිපාදන	19,355,269	19,355,269
වැටුප් අවකරණ	(100)	(100)
	387,218,311	322,017,534

වී අලෙවි මණ්ඩලය

මූල්‍ය ප්‍රකාශන සඳහා සටහන්

2013 දෙසැම්බර් 31 දිනෙන් අවසන් වර්ෂය සඳහා

13.3.2	2013	2012
	රු.	රු.
ආපසු ගෙවිය යුතු තැන්පතු		
M.M. ආපසු ගෙවිය යුතු තැන්පතු	372,925	372,925
වෙනත් තැන්පතු - ආපසු ගෙවිය යුතු කුලී තැන්පතු	250,000	250,000
ආපසු ගෙවිය යුතු ටෙන්ඩර් තැන්පතු	353,550	353,550
ආරක්ෂක තැන්පතු	240,000	240,000
	1,216,475	1,216,475
14. ආදායම	2013	2012
	රු.	රු.
ආදායම	7,878,868,461	3,617,880,136
එකතුව	7,878,868,461	3,617,880,136
15. වෙනත් ආදායම්	2013	2012
	රු.	රු.
ආපදා ණය පොළිය	129,237	125,521
ස්ථාවර තැන්පතු පොළී ආදායම	33,905,971	33,353,524
ඉතිරි කිරීම් ගිණුම් පොළී ආදායම	199,814	151,658
ආපසු නොගෙවනු ලබන ටෙන්ඩර් ආදායම	4,500	2,500
ටෙන්ඩර් තැන්පතු ආදායම	1,500	-
පොලීසැක් බැග් විකුණුම්	969,781	-
කුලී ආදායම	3,355,200	2,913,900
ගබඩා බදු ආදායම්	418,400	3,134,400
මහා භාණ්ඩාගාර ප්‍රදාන	40,000,000	35,350,000
වෙනත් ආදායම්	1,490,921	309,785
කෙටම්කුලී සඳහා අධි වෙන්කිරීම්	33,885,240	-
	114,360,563	75,341,287
16. මූල්‍ය වියදම්	2013	2012
	රු.	රු.
අයිරා ගාස්තු	35,318,805	25,091,760
ගොවි භාරකාර අරමුදල ණය පොළිය	2,612,669	8,820,206
බැංකු පොළිය - ලංකා බැංකුව	434,409,529	234,136,899
බැංකු පොළිය - ජාතික ඉතිරි කිරීමේ බැංකුව	169,750,056	92,865,250
බැංකු පොළිය - මහජන බැංකුව	255,654,187	135,844,546
බැංකු පොළිය - ග්‍රාමීය සංවර්ධන බැංකුව	53,008,524	48,515,068
ණය වියදම්	1,065,000	-
	951,818,770	545,273,730

වී අලෙවි මණ්ඩලය

මූල්‍ය ප්‍රකාශන සඳහා සටහන්

2013 දෙසැම්බර් 31 දිනෙන් අවසන් වර්ෂය සඳහා

17. මුදල් ප්‍රවාහ ප්‍රකාශයේ දක්වා ඇති මුදල් සහ කෙටිකාලීන තැන්පතු

මුදල් හා කෙටිකාලීන තැන්පතුවල සංරචක	2013	2012
	=====	=====
17.1 වාසිදායක මුදල් හා කෙටිකාලීන තැන්පතු		
මුදල් සහ බැංකු ශේෂ	187,598,490	7,337,628
	187,598,490	7,337,628
17.2 වාසිදායක නොවන මුදල් සහ කෙටිකාලීන තැන්පතු බැංකු අයිරා	(209,044,109)	(61,834,764)
මුදල් ප්‍රවාහ ප්‍රකාශයේ අරමුණු සඳහා මුළු මුදල් සහ කෙටිකාලීන තැන්පතු	(21,445,619)	(54,497,136)

18. ඇප තැබූ වත්කම්

වගකීම් සඳහා ඇපතැබූ වත්කම් නොමැත

19. ශේෂ පත්‍ර දිනයෙන් පසුව සිදු වූ සිදුවීම්

ගැලපීම් සිදුකිරීම අවශ්‍ය වන හෝ මූල්‍ය ප්‍රකාශනවල හෙළිදරව් කළයුතු වැදගත් සිදුවීම් කිසිවක් ශේෂපත්‍ර දිනෙන් පසු සිදු වී නොමැත.

වී අලෙවි මණ්ඩලය

විස්තීර්ණ ආදායම් පිළිබඳ සවිස්තරාත්මක ප්‍රකාශය

2013 දෙසැම්බර් 31 අවසන් වසර

		2013.12.31	2012.12.31
		දිනෙන් අවසන් වසර	දිනෙන් අවසන් වසර
		රු.	රු.
ආදායම	I	7,878,868,461	3,617,880,136
විකුණුම් පිරිවැය	II	(8,000,846,106)	(5,058,814,474)
දළ ලාභය		(121,977,645)	(1,440,934,337)
එකතු කළා: වෙනත් ආදායම්	III	114,360,563	75,341,287
අඩුකළා : වියදම්			
පරිපාලන වියදම්	IV	(71,785,055)	(73,933,968)
විකුණුම් හා බෙදාහැරීමේ වියදම්	V	(4,626,631)	(11,436,493)
මූල්‍ය හා වෙනත් වියදම්	VI	(952,209,770)	(545,273,730)
		(1,036,238,538)	(1,996,237,241)

වී අලෙවි මණ්ඩලය

විස්තීර්ණ ආදායම් පිළිබඳ සවිස්තරාත්මක ප්‍රකාශය

2013 දෙසැම්බර් 31 දිනෙන් අවසන් වර්ෂය සඳහා

I ප්‍රකාශය

	2013	2012
	රු.	රු.
ආදායම		
විකුණුම් - වී	7,678,510,540	2,895,264,468
- වී (මඩ්)	16,450,000	-
- සුන් සහල්	21,050,000	-
- සහල්	12,419,329	67,870
සුන් සහල් විකිණීම (අපනයන වැඩසටහනට අදාළව)	70,795,292	-
සහල් විකිණුම් (අපනයන වැඩසටහනින් ලංකා සතොසට වී විකිණීම)	79,643,299	-
සහල් අපනයන	-	722,547,799
	7,878,868,461	3,617,880,136

II ප්‍රකාශය

	2013	2012
	රු.	රු.
විකුණුම් පිරිවැය		
විකුණුම් පිරිවැය - වී	7,664,022,049	4,322,709,242
වී මිලදී ගැනීම මත සෘජු පොදු කාර්ය වියදම්	334,454,779	736,105,231
වී නිකුත් කිරීම මත සෘජු පොදු කාර්ය වියදම්	811,245	-
වී අපනයනය කිරීම මත සෘජු පොදු කාර්ය වියදම්	1,558,033	-
	8,000,846,106	5,058,814,474
විකුණුම් පිරිවැය		
ආරම්භක තොගය	3,805,164,175	4,555,081,250
වී මිලදී ගැනීම්	7,755,264,523	3,636,891,845
(-) වී කෙටීම සඳහා මෝලවලට භාර දීම්	-	(6,326,628)
(-) අවසාන තොගය	(3,896,406,649)	(3,862,937,224)
	7,664,022,049	4,322,709,242
සෘජු පොදු කාර්ය වියදම්		
වී මිලදී ගැනීම මත සෘජු පොදු කාර්ය වියදම්		
දැන්වීම් වියදම්	8,600,392	1,095,231
බැංකු ගාස්තු	12,449	116,292
බැංකු පොළී - LC	-	12,234,372
කොමිස් මුදල් සහ ප්‍රවාහන	978,100	-
පාරිභෝගික අයිතම - ගබඩා	1,994,938	501,390
වී මිලදී ගැනීමේ සෘජු වියදම්	2,760	-
ප්‍රවාහන	65,200,777	114,154,925
ඉන්ධන ගාස්තු	153,400	252,769
කම්කරු පිරිවැය	7,111,915	8,115,937
එම්/එම් සහ තුලා අළුත්වැඩියා කිරීමේ ගාස්තු	1,181,044	162,346
මෝල් ගාස්තු	-	269,808,354

වී අලෙවි මණ්ඩලය

විස්තීර්ණ ආදායම් පිළිබඳ සවිස්තරාත්මක ප්‍රකාශය
2013 දෙසැම්බර් 31 දිනෙන් අවසන් වර්ෂය සඳහා

	2013	2012
	රු.	රු.
නාට්ටාම් ගාස්තු	43,007,681	27,316,363
වෙනත් වියදම්	493,122	953,399
වී රක්ෂණ ගාස්තු	2,707,684	2,950,603
වී ගබඩා නඩත්තු ගාස්තු	1,201,754	3,011,804
වී තොග සත්‍යාපන වියදම්	1,172,931	4,365,020
වී ප්‍රවාහන ගාස්තු (සහල් විකිණීම සඳහා)	-	38,754,530
පොලිසැක් බැග් වියදම්	150,707,466	-
මුද්‍රණ සහ ලිපිද්‍රව්‍ය	299,782	117,430,896
අළුත්වැඩියාව සහ නඩත්තුව - ගබඩා	55,030	1,597,472
ඇප ගාස්තු - ගබඩා	2,280,183	1,572,122
ගබඩා කුලී වියදම්	152,000	2,264,300
ගබඩා නඩත්තු වියදම්	961,754	-
ප්‍රවාහන ගාස්තු	46,164,518	129,447,108
බර කිරීමේ ගාස්තු	15,100	-
	334,454,779	736,105,231
වී නිකුත් කිරීම මත සෘජු පොදු කාර්ය		
කම්කරු ගාස්තු	85,350	-
නාට්ටාම් ගාස්තු	58,630	-
වී නිකුත් කිරීමේ වියදම්	662,910	-
වෙනත් වියදම්	4,355	-
	811,245	-
හාල් අපනයන මත සෘජු පොදු කාර්ය		
හාල් අපනයන සඳහා නාට්ටාම් ගාස්තු	640,602	-
හාල් අපනයන සඳහා කම්කරු ගාස්තු	50,240	-
හාල් අපනයන සඳහා පාරිභෝජ්‍ය අයිතම	5,160	-
හාල් අපනයන සඳහා මුද්‍රණ ගාස්තු	555	-
හාල් අපනයන සඳහා වෙනත් වියදම්	15,110	-
ධූමායන ගාස්තු	846,366	-
	1,558,033	-

වී අලෙවි මණ්ඩලය

විස්තීර්ණ ආදායම් පිළිබඳ සවිස්තරාත්මක ප්‍රකාශය

2013 දෙසැම්බර් 31 දිනෙන් අවසන් වර්ෂය සඳහා

III ප්‍රකාශය	2013	2012
	රු.	රු.
වෙනත් ආදායම්		
ආපදා ණය පොළිය	129,237	125,521
ස්ථාවර තැන්පතු පොළී ආදායම	33,905,971	33,353,524
ආපසු නොගෙවනු ලබන ටෙන්ඩර් ආදායම	4,500	2,500
වෙනත් ආදායම්	1,490,921	309,785
පොලිසැක් බැග් විකුණුම්	969,781	-
කුලී ආදායම්	3,355,200	2,913,900
ඉතිරි කිරීමේ ගිණුම් පොළී ආදායම	199,814	151,658
ගබඩා බදු ආදායම්	418,400	3,134,400
ටෙන්ඩර් තැන්පතු ආදායම	1,500	-
මහා භාණ්ඩාගාර ප්‍රදාන	40,000,000	35,350,000
වී මෝල් ගාස්තු සඳහා වැඩිපුර ප්‍රතිපාදන	33,885,240	-
	114,360,563	75,341,287

IV ප්‍රකාශය	2013	2012
	රු.	රු.
පරිපාලන වියදම්		
ගිණුම්කරණ සහ වෘත්තීය ගාස්තු	100,000	587,081
විගණන ගාස්තු	75,000	-
නවාතැන් ගාස්තු	17,000	-
බැංකු ගාස්තු	182,966	67,370
පොත් සහ වාර සඟරා	2,390	-
ගොඩනැගිලි සහ නිවාස කුලී වියදම්	29,250	-
අනියම් කම්කරු ගාස්තු	543,900	79,320
සභාපති දීමනාව	720,000	720,000
වෙක් පොත් ගාස්තු	12,750	-
වන්දි වියදම්	-	408,825
උපදේශන ගාස්තු	117,500	177,000
පාරිභෝජ්‍ය අයිතම	132,196	593,649
ජීවන වියදම	9,221,520	8,366,768
හර බදු	0	
ක්ෂය කිරීම්	9,661,889	5,130,951
අධ්‍යක්ෂ ගාස්තු	222,000	259,868
පරිත්‍යාග	151,000	5,000

වී අලෙවි මණ්ඩලය

විස්තීර්ණ ආදායම් පිළිබඳ සවිස්තරාත්මක ප්‍රකාශය

2013 දෙසැම්බර් 31 දිනෙන් අවසන් වර්ෂය සඳහා

	2013	2012
	රු.	රු.
විදුලිබල වියදම්	998,626	1,060,278
සේ.අ.අ. වියදම්	4,207,366	4,285,359
සේ.භා.අ. වියදම්	1,051,842	1,005,703
ඉන්ධන ගාස්තු	2,596,684	2,949,633
පාරිතෝෂික වියදම	338,722	283,563
හෝටල් සහ නවාතැන් ගාස්තු	126,776	-
නිවාස කුලී	-	6,990
දිරිදීමනා සහ අනියම් වේතන	199,055	-
පාරිතෝෂිකය මත පොළිය	113,410	73,210
පිරිසිදු කිරීමේ වියදම	772,200	1,050,549
කම්කරු ගාස්තු	353,282	2,616,919
නීති වියදම්	74,191	189,650
වෛද්‍ය වාර්තා ගාස්තු	500	-
විවිධ වියදම්	-	795,948
නගර සභා බදු	486,595	-
පුවත්පත්	76,045	61,365
කාර්යාල නඩත්තු වියදම්	-	121,626
වෙනත් දීමනා	5,197,503	5,158,756
වෙනත් වියදම්	254,342	672,333
අතිකාල	1,565,908	2,200,135
විශ්‍රාම වැටුප් අරමුදල් වියදම්	69,245	99,888
තැපැල් වියදම්	107,914	131,018
මුද්‍රණය සහ ලිපිලිව්‍ය	1,437,803	2,494,593
සුළු කෑම සහ බීම ගාස්තු	484,676	812,088
අළුත්වැඩියාව සහ නඩත්තුව	402,306	343,875
වැටුප්	22,855,583	22,713,919
ආරක්ෂක ගාස්තු	1,974,744	672,816
ගෙවූ සේවා ගාස්තු	-	2,250
කාර්ය මණ්ඩල පුහුණු වියදම්	499,972	941,193
කාර්ය මණ්ඩල සුබසාධන වියදම්	178,188	255,377
යැපීම් දීමනා ගිණුම	-	461,204
මිණුම් ගාස්තු	32,157	-
දුරකථන වියදම්	876,181	760,042
පරිවර්තන ගාස්තු	6,068	-
ප්‍රවාහන ගාස්තු	439,240	3,030,850
වාහන හා වෙනත් උපාංග අදායම් බලපත්‍ර	68,885	53,400

වී අලෙවි මණ්ඩලය

විස්තීර්ණ ආදායම් පිළිබඳ සවිස්තරාත්මක ප්‍රකාශය
2013 දෙසැම්බර් 31 දිනෙන් අවසන් වර්ෂය සඳහා

	2013	2012
	රු.	රු.
වාහන රක්ෂණ	284,502	251,302
වාහන නඩත්තු කිරීම	1,902,702	1,346,069
ජල වියදම්	562,482	636,236
	<u>71,785,055</u>	<u>73,933,968</u>

V ප්‍රකාශය	2013	2012
	රු.	රු.
විකුණුම් හා බෙදාහැරීම් වියදම්		
දැන්වීම් සහ ප්‍රචාරණය	1,334,478	7,660,169
කොමිස් මුදල් සහ ප්‍රවාහණය - වී මිලදී ගැනීම්	-	93,799
විකුණුම් ප්‍රවර්ධන වියදම්	-	71,400
ගමන් සහ යැපීම් දීමනා	482,820	40,145
වාහන කුලී ගාස්තු	2,809,333	3,570,980
	<u>4,626,631</u>	<u>11,436,493</u>

VI ප්‍රකාශය	2,013	2012
	රු.	රු.
මූල්‍ය හා වෙනත් වියදම්		
දැයට කිරුළ වියදම්	391,000	-
ගොවි භාරකාර අරමුදල ණය පොළිය	2,612,669	8,820,206
ණය පොළිය	1,065,000	-
ණය පොළිය - ලංකා බැංකුව	434,409,529	234,136,899
ණය පොළිය - ජාතික ඉතිරි කිරීමේ බැංකුව	169,750,056	92,865,250
ණය පොළිය - මහජන බැංකුව	255,654,187	135,844,546
ණය පොළිය - ග්‍රාමීය සංවර්ධන බැංකුව	53,008,524	48,515,068
බැංකු අයිරා ගාස්තු	35,318,805	25,091,760
	<u>952,209,770</u>	<u>545,273,730</u>



විගණකාධිපති දෙපාර්තමේන්තුව
கணக்காய்வாளர் தலைமை அபிபதி திணைக்களம்
AUDITOR GENERAL'S DEPARTMENT



මගේ අංකය }
 எனது இல. }
 My No. }

විසිඑම්/සී/පීඑම්බී/එස්එස්/2013

ඔබේ අංකය }
 உமது இல. }
 Your No. }

දිනය }
 திகதி }
 Date }

2017 ජූලි 19 දින.

සභාපති,

වි අලෙවි මණ්ඩලය.

වි අලෙවි මණ්ඩලයේ 2013 දෙසැම්බර් 31 දිනෙන් අවසන් වර්ෂය සඳහා වූ මූල්‍ය ප්‍රකාශන පිළිබඳව 1971 අංක 38 දරන මුදල් පනතේ 14(2)(සී) වගන්තිය ප්‍රකාර විගණකාධිපති වාර්තාව

වි අලෙවි මණ්ඩලයේ 2013 දෙසැම්බර් 31 දිනට මූල්‍ය තත්ත්ව ප්‍රකාශනය සහ එදිනෙන් අවසන් වර්ෂය සඳහා වූ විස්තීර්ණ ආදායම් ප්‍රකාශනය, හිමිකම් වෙනස්වීමේ ප්‍රකාශනය සහ මුදල් ප්‍රවාහ ප්‍රකාශනය හා වැදගත් ගිණුම්කරණ ප්‍රතිපත්ති සහ අනෙකුත් පැහැදිලි කිරීමේ තොරතුරුවල සාරාංශයකින් සමන්විත 2013 දෙසැම්බර් 31 දිනෙන් අවසන් වර්ෂය සඳහා වූ මූල්‍ය ප්‍රකාශන 1971 අංක 38 දරන මුදල් පනතේ 13(1) වගන්තිය හා 1971 අංක 14 දරන වි අලෙවි මණ්ඩල පනතේ 30 වගන්තිය සමඟ සංයෝජිතව කියවිය යුතු ශ්‍රී ලංකා ප්‍රජාතාන්ත්‍රික සමාජවාදී ජනරජයේ ආණ්ඩුක්‍රම ව්‍යවස්ථාවේ 154(1) ව්‍යවස්ථාවේ ඇතුළත් විධිවිධාන ප්‍රකාර මාගේ විධානය යටතේ විගණනය කරන ලදී. 2013 දෙසැම්බර් 31 දිනෙන් අවසන් වර්ෂය සඳහා මූල්‍ය ප්‍රකාශන ඉදිරිපත් කිරීමේ ප්‍රමාදය මත මණ්ඩලයේ ගනුදෙනු පිළිබඳ විගණකාධිපති වාර්තාව 2016 පෙබරවාරි 12 දින මණ්ඩලයේ සභාපති වෙත නිකුත් කරන ලදී. මුදල් පනතේ 14(2)(සී) වගන්තිය ප්‍රකාර මණ්ඩලයේ වාර්ෂික වාර්තාව සමඟ ප්‍රකාශයට පත්කළ යුතු යැයි මා අදහස් කරන මාගේ අදහස් දැක්වීම් හා නිරීක්ෂණයන් මෙම වාර්තාවේ දැක්වේ. මුදල් පනතේ 13(7)(ඒ) වගන්තිය ප්‍රකාර විස්තරාත්මක වාර්තාව සභාපති වෙත 2017 ජූනි 19 දින නිකුත් කරන ලදී.

1.2 මූල්‍ය ප්‍රකාශන සම්බන්ධයෙන් කළමනාකරණයේ වගකීම

මෙම මූල්‍ය ප්‍රකාශන ශ්‍රී ලංකා ගිණුම්කරණ ප්‍රමිතිවලට අනුකූලව පිළියෙල කිරීම හා සාධාරණ ලෙස ඉදිරිපත් කිරීම සහ වංචා හෝ වැරදි හේතුවෙන් ඇතිවිය හැකි ප්‍රමාණාත්මක සාවද්‍ය ප්‍රකාශනයන්ගෙන් තොරවූ මූල්‍ය ප්‍රකාශන පිළියෙල කිරීමට හැකිවනු පිණිස අවශ්‍යවන අභ්‍යන්තර පාලනය තීරණය කිරීම කළමනාකරණයේ වගකීම වේ.



1.3 විගණකගේ වගකීම

උත්තරීතර විගණන ආයතනයන්ගේ ජාත්‍යන්තර විගණන ප්‍රමිතීන්ට (ISSAI 1000-1810) අනුරූප ශ්‍රී ලංකා විගණන ප්‍රමිතීන්ට අනුකූලව පවත්වනු ලබන විගණනය මත පදනම්ව මෙම මූල්‍ය ප්‍රකාශන පිළිබඳව මතයක් ප්‍රකාශ කිරීම මාගේ වගකීම වේ.

1.4 මතය ව්‍යාචනය සඳහා පදනම

මෙම වාර්තාවේ 2.2 ඡේදයේ දක්වා ඇති කරුණුවල ප්‍රතිඵලයක් ලෙස මූල්‍ය තත්ත්ව ප්‍රකාශනයේ , විස්තීර්ණ ආදායම් ප්‍රකාශනයේ හා හිමිකම් වෙනස්වීමේ ප්‍රකාශනයේ සහ මුදල් ප්‍රවාහ ප්‍රකාශනයේ වාර්තාගත වූ හෝ වාර්තාගත නොවූ හෝ විෂයයන් සහ මූලිකාංගවලට අදාළව කවර හෝ ගැලපීම් කිරීමේ අවශ්‍යතාවයක් තිබුණේදැයි තීරණය කිරීමට මට නොහැකිය.

2. මූල්‍ය ප්‍රකාශන

2.1 මතය ව්‍යාචනය

මෙම වාර්තාවේ 2.2 ඡේදයේ දක්වා ඇති කරුණු හේතුවෙන් විගණන මතයක් සඳහා පදනමක් සැපයීමට ප්‍රමාණවත් සහ උචිත විගණන සාක්ෂි ලබාගැනීමට මට නොහැකි විය. ඒ හේතුකොට ගෙන මෙම මූල්‍ය ප්‍රකාශන පිළිබඳව මම මතයක් ප්‍රකාශ නොකරමි.

2.2 මූල්‍ය ප්‍රකාශන පිළිබඳ අදහස් දැක්වීම

2.2.1 ශ්‍රී ලංකා ගිණුම්කරණ ප්‍රමිතී

ශ්‍රී ලංකා ගිණුම්කරණ ප්‍රමිත 7 ට අනුකූල නොවීම් පහත දැක්වේ.

- (අ) සමාලෝචිත වර්ෂය තුළ දේපල පිරිසිදු හා උපකරණ මිලදී ගැනීම් රු.2,771,794 ක් වුවද, මුදල් ප්‍රවාහ ප්‍රකාශනයේ එය රු.148,983,194 ක් ලෙස දැක්වීම නිසා මුදල් ගලායාම් රු.146,211,400 ක් වැඩියෙන් දක්වා තිබුණි.



(ආ) ආයෝජන ක්‍රියාකාරකම් යටතේ දැක්විය යුතු සමාලෝචිත වර්ෂයේ කෙටිගෙන යන වැඩ සඳහා මුදලින් ගෙවූ වටිනාකම රු.77,866,128 ක් වුවද, මුදල් ප්‍රවාහ ප්‍රකාශයේ එය මෙහෙයුම් ක්‍රියාකාරකම්වල කාරක ප්‍රාග්ධන වෙනස්වීම් යටතේ රු.68,124,139 ක මුදල් ගලා ඒමක් ලෙස දැක්වා තිබුණි.

2.2.2 ගිණුම්කරණ අඩුපාඩු

පහත සඳහන් නිරීක්ෂණ කරනු ලැබේ.

(අ) සමාලෝචිත වර්ෂය තුළ වැඩ අවසන් වී නොතිබුණු යෝධ කණ්ඩායම්, වැල්ලවාය, හා මීනොටමුල්ල ගබඩා ඉදිකිරීම් සඳහා ගෙවා තිබූ රු.36,227,544 ක් මූල්‍ය ප්‍රකාශනවල කෙටිගෙන යන වැඩ ලෙස දැක්විය යුතු වුවත්, එම වටිනාකම ගොඩනැගිලි යටතේ ප්‍රාග්ධන කර තිබුණි.

(ආ) මීනොටමුල්ල ගබඩාව පුනරුත්ථාපනය සහ වැඩි දියුණු කිරීම වෙනුවෙන් 2012 වර්ෂයේදී ගෙවා තිබුණු රු.6,852,585 ක වැඩ පූර්ව අත්තිකාරම් 2012 වර්ෂයේදී ප්‍රාග්ධන කර තිබීම හේතුවෙන් සමාලෝචිත වර්ෂයේදී ඉඩම් හා ගොඩනැගිලි එකී ප්‍රමාණයෙන් සහ ක්ෂය රු.171,314 කින් වැඩියෙන් ගිණුම්ගත කර තිබුණි.

(ඇ) 2013 දෙසැම්බර් 31 දිනට සමුපකාර අරමුදලට පියවිය යුතු ණය ශේෂය රු.90,000,000 ක් විය යුතු වුවත් මූල්‍ය ප්‍රකාශනවල එය රු.454,000,000 ක් ලෙස දැක්වීම නිසා රු.364,000,000 කින් වැඩියෙන් දැක්වා තිබුණි.

(ඈ) මණ්ඩලය සමුපකාර සංවර්ධන අරමුදලින් ලබා ගත් ණය පියවීම වෙනුවෙන් සමුපකාර තොග වෙළඳ සංස්ථාව විසින් සමාලෝචිත වර්ෂයේදී සමුපකාර අරමුදලට ගෙවා තිබුණු රු.400,000,000 ක මුදල ගෙවිය යුතු සමුපකාර අරමුදල් ගිණුමට හර කර, ලැබිය යුතු සමුපකාර තොග වෙළඳ සංස්ථා ගිණුමට බැර කළ යුතු වුවත් එපරිදි කටයුතු කර නොතිබුණි.

(ඉ) වි මිලදී ගැනීම සඳහා සමුපකාර සංවර්ධන අරමුදලින් ලබා ගෙන තිබූ ණය මුදල් සඳහා සමාලෝචිත වර්ෂය වෙනුවෙන් ගෙවිය යුතු රු.58,749,164 ක් වූ පොලිය ගිණුම්ගත කර නොතිබුණි.



- (ඊ) සමාලෝචිත වර්ෂයේ වී තොග මිලදී ගැනීමේ වටිනාකම රු.7,724,805,122 ක් වුවත් එය රු.7,755,264,523 ක් ලෙස ගිණුම්ගත කිරීම හේතුවෙන් අවසාන තොගය රු.30,459,401 ක් වැඩියෙන් දක්වා තිබුණි.
- (උ) ආහාර දෙපාර්තමේන්තුවේ ගබඩාවල ගබඩා කර තිබූ මණ්ඩලයට අයත් සහල් තොග විකිණීමේදී සහ සහල් සකස් කිරීම සඳහා එම දෙපාර්තමේන්තුවට වී නිකුත් කිරීමේදී, මණ්ඩලයට, රු.478,533,035 ක අලාභයක් සිදුවී තිබුණද, ආහාර දෙපාර්තමේන්තුවෙන් ලැබිය යුතු එම අලාභය රු. 440,545,635 ක් ලෙස එනම් රු.37,987,400 ක් අඩුවෙන් මූල්‍ය ප්‍රකාශනවල දක්වා තිබුණි.
- (ඌ) 2012 හා 2013 වර්ෂවල බැංකුවලට සෘජුව තැන්පත් කර තිබූ රු.35,395,226 ක් හඳුනාගැනීමෙන් තොරව විවිධ ණය හිමියන් ලෙස ගිණුම්ගත කර තිබුණි.

2.2.3 විගණනය සඳහා සාක්ෂි නොවීම

පහත සඳහන් ගිණුම් විෂයයන් ඉදිරියෙන් දක්වා ඇති සාක්ෂි විගණනයට ඉදිරිපත් නොවීම හේතුවෙන් ඒවා විගණනයේදී සතුටුදායක ලෙස සන්නිරීක්ෂණය කිරීමට හෝ පිළිගැනීමට නොහැකි විය.

ගිණුම් විෂයය	වටිනාකම	ඉදිරිපත් නොවූ සාක්ෂි
-----	-----	-----
	රු.	
ස්ථාවර වත්කම්	411,967,722	ස්ථාවර වත්කම් ලේඛන, හිමිකම් ඔප්පු
මාර්ගස්ථ තොග	54,385,222	} තොග ලේඛන, තොග සත්‍යාපන වාර්තා
සෝයා බෝංචි තොග	3,302,853	
සහල් තොගය	84,972	



2.2.4 පැහැදිලි නොකළ වෙනස්කම්

මූල්‍ය ප්‍රකාශනවල දක්වා තිබූ මිලදී ගැනුම් පාලන ගිණුමේ ශේෂය හා ලෙජර් ගිණුම් ශේෂය අතර රු.156,381 ක වෙනසක් පැවතුණි.

2.3 ලැබිය යුතු හා ගෙවිය යුතු ගිණුම්

පහත සඳහන් නිරීක්ෂණ කරනු ලැබේ.

- (අ) 2008 යල කන්නයේ මිලදී ගත් කැකුළු සහ නාඩු වී කිලෝග්‍රෑම් 312,968 කට අදාළ වටිනාකම රු.10,591,828 ක් වූ සහල් තොග 2011 වර්ෂයේදී ආහාර දෙපාර්තමේන්තුවට භාර දී තිබුණ ද සමාලෝචිත වර්ෂය අවසාන වන විටත් එම මුදල් අය වී නොතිබුණි.
- (ආ) 2010 සහ 2011 වර්ෂවලදී සී/ස ලංකා සතොසට අලෙවි කරන ලද සහල් සඳහා 2013 දෙසැම්බර් 31 දිනට අයවිය යුතුව තිබුණු රු.79,928,013 ක් 2016 සැප්තැම්බර් 30 දින වන විටත් අයවී නොතිබුණි.
- (ඇ) අපනයනය කිරීම සහ පරිත්‍යාග කිරීම වෙනුවෙන් සහල් සකස් කිරීම සඳහා 2012 වර්ෂයේදී මෝල්හිමියන් 81 දෙනෙකුට නිකුත් කළ වී මෙට්‍රික් ටොන් 41,118.38 කට අදාළව නියමිත සහල් ප්‍රමාණයන් ලැබී නොතිබූ අතර සියළු අඩු කිරීම්වලින් පසු 2014 දෙසැම්බර් 31 දිනට මෝල්හිමියන් 50 දෙනෙකුගෙන් තව දුරටත් රු.219,848,491 ක් අය වීමට තිබූ අතර 2016 සැප්තැම්බර් 30 දින වන විටත් මෙම මුදල් අයකර ගැනීමට නීතිමය ක්‍රියාමාර්ග ගෙන නොතිබුණි.
- (ඈ) 2011 වර්ෂයේදී විරකැටිය වී ගබඩාවේ පිටිසුම් මාර්ගය සහ භූමිය තාර දමා සකස් කිරීම සඳහා දකුණු පළාත් මාර්ග සංවර්ධන අධිකාරියට ගෙවා තිබූ රු.2,421,271 ක අත්තිකාරම්, 2010 වර්ෂයේ දී මිලදී ගත් වී තොග, ප්‍රවාහනය කිරීම වෙනුවෙන් සමුපකාර සංවර්ධන දෙපාර්තමේන්තුවට සහ සී/ස ලංකා සතොස ආයතනයට ලබා දී තිබූ පිළිවෙලින් රු.9,000,000 ක් සහ රු.1,000,000 ක අත්තිකාරම් නිරවුල් නොවූ අත්තිකාරම් ලෙස සමාලෝචිත වර්ෂය අවසාන වන විටත් ලෙස ඉදිරියට ගෙන එමින් පැවතුණි.



- (ඉ) සමාලෝචිත වර්ෂයේ සමුපකාර හා අභ්‍යන්තර වෙළඳ අමාත්‍යාංශය සහ සමුපකාර තොග වෙළඳ සංස්ථාව එක්ව සිදු කල සහල් අපනයන කටයුතු සඳහා මණ්ඩලය මගින් සපයා තිබූ වී කිලෝග්‍රෑම් 9,588,045 ක් වෙනුවෙන් සමාලෝචිත වර්ෂය අවසානයට රු.348,537,877 ක් හා 2014 වර්ෂය අවසානයට රු.189,229,114 ක් අමාත්‍යාංශයෙන් අයවිය යුතුව තිබුණි.
- (ඊ) වී මෝල්හිමියන් විසින් 2013 නොවැම්බර් සහ දෙසැම්බර් මාසවලදී වී මිලදී ගැනීම සඳහා සමුපකාර හා අභ්‍යන්තර වෙළඳ අමාත්‍යාංශයේ බැංකු ගිණුමට බැර කරන ලද රු.1,873,786,500 කින් 2014 දෙසැම්බර් 31 දින වන විට රු.272,688,409 ක් අයවිය යුතුව තිබුණි.
- (උ) 2013 යල කන්නයේ වී මිලදී ගැනීම සඳහා අම්පාර දිස්ත්‍රික් ලේකම් වෙතින් හා ලංකා සහෝස ආයතනයෙන් ලබා ගත් එකතුව රු.210,000,000 ක් වූ ණය ශේෂය 2012/13 මහ කන්නය සහ 2013 යල කන්නයේ වී මිලදී ගැනීම සඳහා ත්‍රිකුණාමලය දිස්ත්‍රික් ලේකම් වෙතින් ලබාගත් රු.30,000,000 ක් වූ ණය ශේෂය 2016 දෙසැම්බර් 31 දක්වාම නිරවුල් කර නොතිබුණි.
- (ඌ) සහල් අපනයනය කිරීම සහ පරිත්‍යාග කිරීම සඳහා සහල් සැකසීම පිණිස මෝල්හිමියන් 89 දෙනෙකු වෙත වී මෙට්‍රික් ටොන් 36,664.36 ක් 2012 වර්ෂයේදී නිකුත් කර තිබුණි. මෙම මෝල්හිමියන් අතරින් පිරිසක් නියමිත ප්‍රමාණයට සහල් සකසා භාරදී නොතිබූ අතර පිරිසක් ලබා දිය යුතු ප්‍රමාණයට වඩා සහල් සකස් කර මණ්ඩලය වෙත භාරදී තිබුණි. මෙහිදී ලැබිය යුතු හා ගෙවිය යුතු වටිනාකම් ගැලපීමෙන් පසු සමාලෝචිත වර්ෂය අවසානයේ මෝල්හිමියන් 80 දෙනෙකු වෙත රු.67,077,734 ක් ගෙවීමට තිබූ අතර එය 2016 දෙසැම්බර් 31 දිනට රු.8,160,892 ක් වී තිබුණි.

3. මූල්‍ය සමාලෝචනය

3.1 මූල්‍ය ප්‍රතිඵල

ඉදිරිපත් කරන ලද මූල්‍ය ප්‍රකාශන අනුව, සමාලෝචිත වර්ෂයේ මණ්ඩලයේ මෙහෙයුම් අලාභය රු.1,036,227,966 ක් වූ අතර, ඊට අනුරූපීව ඉකුත් වර්ෂයේ මෙහෙයුම් අලාභය රු.1,996,230,035 ක් වූයෙන් ඉකුත් වර්ෂයට සාපේක්ෂව සමාලෝචිත වර්ෂයේ අලාභයේ රු.960,002,069 ක අඩුවීමක් පෙන්නුම් කෙරිණි. ඉකුත් වර්ෂයට සාපේක්ෂව ආදායම



රු.4,260,988,325 කින් වැඩිවීමත්, විකුණුම් හා බෙදාහැරීමේ වියදම් රු.8,809,862 කින් අඩුවීමත් ඉහත අලාභයේ අඩුවීම කෙරෙහි ප්‍රධාන වශයෙන් බලපා තිබුණි.

සමාලෝචිත වර්ෂය හා ඉකුත් වර්ෂ දෙකක මූල්‍ය ප්‍රතිඵල විග්‍රහ කිරීමේදී 2011 වර්ෂයට සාපේක්ෂව 2012 වර්ෂයේ මූල්‍ය ප්‍රතිඵලය සියයට 857 කින් පිරිහී තිබුණ අතර, 2012 වර්ෂයට සාපේක්ෂව 2013 වර්ෂයේ සියයට 48 කින් වර්ධනය වී තිබුණි. සේවක පාරිශ්‍රමික හා ජංගම නොවන වත්කම් සඳහා ක්ෂය සැලකීමේදී 2012 වර්ෂයේදී මණ්ඩලයේ රු.1,960,018,396 ක් වූ සාණ දායකත්වය 2013 වර්ෂය වනවිට රු.994,488,974 ක් දක්වා එනම් සියයට 49 කින් අඩු වී තිබුණි.

4. මෙහෙයුම් සමාලෝචනය

4.1 කළමනාකරණ ක්‍රියාකාරකම්

පහත සඳහන් නිරීක්ෂණ කරනු ලැබේ.

(අ) සමුපකාර තොග වෙළඳ සංස්ථාවට වී සැපයීමේදී සංස්ථාව හා මණ්ඩලය විසින් එකඟ වූ මිලකින් තොරව මණ්ඩලය විසින් තීරණය කළ විකුණුම් වටිනාකම ගිණුම්ගත කිරීම හා සංස්ථාව විසින් මණ්ඩලය තීරණය කළ මිලට වඩා අඩු මිලක් 2011 වර්ෂයේ සිට 2013 වර්ෂය දක්වා ගෙවීම හේතුවෙන් එකතුව රු.715,281,909 ක් වූ අලාභය, සමාලෝචිත වර්ෂයේදී ලාභයට එරෙහිව කපා හැරීම නිසා වර්ෂයේ අලාභය එම ප්‍රමාණයෙන් වැඩි වී තිබුණි.

(ආ) 2011 හා 2012 වර්ෂයන්හිදී ආහාර දෙපාර්තමේන්තුවට මණ්ඩලය විසින් ලබා දී තිබූ රු.1,375,411,181 ක් වූ සහල් හා වී තොග අඩු මිලට අලෙවි කිරීම නිසා රු.897,746,146 ක් පමණක් මණ්ඩලයට ලැබී තිබූ අතර, මෙම සහල් අලෙවියෙන් සිදු වූ රු.477,665,035 ක අලාභය ගිණුම්වලින් ඉවත් කිරීම වෙනුවට ආහාර කොමසාරිස් දෙපාර්තමේන්තුවෙන් ලැබිය යුතු ලෙස ගිණුම්වල දක්වා තිබුණි.



4.2 මෙහෙයුම් ක්‍රියාකාරකම්

2010 වර්ෂයේදී හා සමාලෝචිත වර්ෂයේදී මණ්ඩලය විසින් මිලදී ගනු ලැබූ වී තොග වෙනුවෙන් බැංකුවෙන් ගොවීන් වෙත ගෙවන ලද පිළිවෙලින් රු.49,743,530 ක් හා රු.73,829,883 ක් සම්බන්ධයෙන්, බැංකු ප්‍රකාශනවල තොරතුරු, කලාපවලින් එවන ලද තොරතුරු සමඟ නිසි පරිදි හඳුනා නොගෙන එම වටිනාකම ජංගම වත්කම් යටතේ හඳුනා නොගත් වී මිලදී ගැනීම් ලෙස ගිණුම්ගත කර තිබුණි.

4.3 හඳුනාගත් පාඩු

සමුපකාර හා අභ්‍යන්තර වෙළඳ කටයුතු අමාත්‍යාංශය සහ සමුපකාර තොග වෙළඳ සංස්ථාව එක්ව 2013 වර්ෂයේ සිදු කල සහල් අපනයන කටයුතු සඳහා මණ්ඩලය විසින් නාඩු වී කිලෝග්‍රෑම් 01 ක් රු.32 බැගින් කිලෝග්‍රෑම් 9,588,045 ක් නිකුත් කර තිබුණි. මෙම වී කිලෝග්‍රෑම් 01 ක ගැණුම් මිල රු.32 ක් වූ අතර අනිකුත් සියළු වියදම් ගැලපූ පසු මිල රු.38.47 ක් විය. මේ අනුව මෙම වී නිකුත් කිරීමේදී වී කිලෝග්‍රෑම් 01 ක් සඳහා රු.6.47 ක අලාභයක් වීම නිසා වූ සමස්ත අලාභය රු.62,034,651 ක් වී තිබුණි.

5. ගිණුම් කටයුතුභාවය හා යහපාලනය

මූල්‍ය ප්‍රකාශන ඉදිරිපත් කිරීම

2003 ජූනි 02 දිනැති අංක පීටීඩී /12 දරන රාජ්‍ය ව්‍යාපාර චක්‍රලේඛයේ 6.5.1 ඡේදය ප්‍රකාරව, මූල්‍ය ප්‍රකාශන මුදල් වර්ෂය අවසන් වී දින 60 ක් ඇතුළත විගණනය සඳහා ඉදිරිපත් කළ යුතු වුවද, 2013 වර්ෂයේ මූල්‍ය ප්‍රකාශන ඉදිරිපත් කර තිබුණේ 2016 අගෝස්තු 05 දින දීය.

6. පද්ධති හා පාලනයන්

විගණනයේදී අනාවරණය වූ පද්ධති හා පාලන අඩුපාඩු වරින් වර සභාපතිවරයාගේ අවධානයට යොමු කරන ලදී. පහත සඳහන් පාලන ක්ෂේත්‍රයන් කෙරෙහි විශේෂ අවධානය යොමු කළ යුතුය.



පද්ධති හා පාලන ක්ෂේත්‍ර

නිරීක්ෂණ

(අ) වාහන පාලනය

ධාවන සටහන් හා ලොග් සටහන් පොත් යාවත්කාලීනව පවත්වා නොගැනීම.

(ආ) කොන්ත්‍රාත් පාලනය

ප්‍රසම්පාදන පරිපාටියෙන් බැහැරව කටයුතු කිරීම.

(ඇ) ගබඩා පාලනය

- (i) ගබඩාවල නිසි ප්‍රමිතියකින් යුතුව වී ගබඩා නොකිරීම.
- (ii) ගබඩාවල ඇති අඩුපාඩු සකස්කර නොගැනීම.
- (iii) ගබඩා පාලනය සම්බන්ධ උපදෙස් නිකුත් නොකිරීම.

(ඈ) තොග පාලනය

- (i) වාර්ෂික තොග සමීක්ෂණ සිදු නොකිරීම.
- (ii) තොග ලේඛන පොත් නිසි පරිදි නඩත්තු නොකිරීම.

එච්.එම්.ගාමිණී විජේසිංහ
 විගණකාධිපති.



ශ්‍රී ලංකා ආර්ථික පිළිබඳ අමාත්‍යාංශය
 MINISTRY OF RURAL ECONOMIC AFFAIRS
 கிராமிய பொருளாதார அலுவல்கள் அமைச்சு



වී අලෙවි මණ්ඩලය
நெல் சந்தைப்படுத்தல் சபை
PADDY MARKETING BOARD

2017.09.11

වී අලෙවි මණ්ඩලයේ 2013 දෙසැම්බර් 31 දිනෙන් අවසන් වර්ෂය සඳහා වූ මූල්‍ය ප්‍රකාශන පිළිබඳව 1971 අංක 38 දරණ මුදල් පනතේ 14(2)(සී) වගන්තිය ප්‍රකාර විගණකාධිපති වාර්තාව

උක්ත කරුණ සම්බන්ධව ඔබ විසින් මා වෙත එවන ලද අංක විසිඑම්/ඩී/පිඑම්බී/එස්ඒ/2013 හා 2017 ජූලි 18 වන දිනැති විගණකාධිපති වාර්තාව හා බැඳේ.

2.2.1 ශ්‍රී ලංකා ගිණුම්කරණ ප්‍රමිති

- (අ) මුදල් ප්‍රවාහ ප්‍රකාශයේ දේපල පිරියත හා උපකරණ මිලදී ගැනීම් ලෙස සටහන් කර ඇති රු. 148,983,194 තුළ 2013 වර්ෂයේ ගොඩනැගිලි ප්‍රාග්ධනික කළ ප්‍රමාණයද මෝටර් රථ වල සිදු කරන ලද වැරදි නිවැරදි කිරීමේ සටහනද ඇතුළත් කර ඇත.
- (ආ) 2013 වසර තුළ කෙටිගෙන යන වැඩ සඳහා අත්තිකාරම් ලෙස ලබා දුන් රු. 77,866,128 න් රු. 9,741,989 ක් ප්‍රාග්ධනික කර ඇත. ඒ අනුව කාරක ප්‍රාග්ධනය වෙනස් වීම යටතේ රු. 68,124,139 ක් දක්වා ඇත.

2.2.2 ගිණුම්කරණ අඩුපාඩු

- (අ) මෙහි සඳහන් යෝධකණ්ඩිය, වැල්ලවාය හා මීතොටමුල්ල ගබඩා ඉදිකිරීම් වල අවසාන ගෙවීම් 2014 හා 2015 වසරේ සිදු කර ඇත. තවද යෝධකණ්ඩිය, වැල්ලවාය හා මීතොටමුල්ල ගබඩා ඉදිකිරීම් සඳහා වන රු. 36,227,543 ද ඇතුළත්ව රු. 145,990,266ක් ලෙස ඉඩම් හා ගොඩනැගිලි ගිණුමට ප්‍රාග්ධනික කර ඇත.
- (ආ) මීතොටමුල්ල ගබඩාව වැඩි දියුණු කිරීමට ගෙවා තිබූ රු. 6,852,585 ක මුදල ප්‍රාග්ධනික කිරීම සිදු කර තිබූ බැවින් ඒ සඳහා ක්ෂය වෙන් කිරීම සිදු කරන ලදී.
- (ඇ) 2014 වසරේදී මෙම සමුපකාර සංවර්ධන අරමුදලට ගෙවිය යුතු ණය ශේෂයන් නිවැරදි කර ගිණුම් ගත කරන ලදී.
- (ඈ) (ඉ) 2014 වසරේදී ගිණුම් සැකසීමේදී මෙය නිවැරදි කරන ලදී.
- (ඊ) මේ සම්බන්ධයෙන් තව දුරටත් සොයාබලා අවශ්‍ය ඉදිරි කටයුතු සිදු කිරීමට සටහන් කර ගනිමි.
- (උ) මෙය 2010 හා 2011 වසර වල සිදු වූ ගණුදෙනු මත ඉදිරියට ගෙන ආ ශේෂයන්ය.
- (ඌ) මෙලෙස බැංකු වලට සෘජුව තැන්පත් කර ඇති මුදල් තැන්පත් කල කාරණාව සහ පුද්ගයන් සම්බන්ධයෙන් තොරතුරු වී අලෙවි මණ්ඩලය සතුව නොමැති හෙයින් අධ්‍යක්ෂක මණ්ඩල අනුමැතිය මත විවිධ ණය හිමියන්ගේ ගිණුමට ඇතුළත් කර ඇත.

2.2.3 විගණනය සඳහා සාක්ෂි නොවීම

- (අ) මෙහි සඳහන් වන ස්ථාවර වත්කම් ලේඛනය සකස් කර විගණනය සඳහා ඉදිරිපත් කිරීමට කටයුතු කර ඇති අතර අනෙකුත් තොග ශේෂයන් වී අලෙවි මණ්ඩලයේ ඉදිරියට ගෙන ආ පොත් ශේෂයන් පදනම් කරගෙන ගිණුම් වල පෙන්වා ඇත.

2.2.4 පැහැදිලි නොකළ වෙනස්කම්

මේ යටතේ දක්වා ඇති රු.156,381 ක වෙනසක් ලෙජර් ගිණුම් සහ මූල්‍ය ප්‍රකාශන ශේෂ අතර වෙනසක් නොපවතින අතර ගැනුම් පාලන ගිණුම් ශේෂ දෙකක එකතුවක් මූල්‍ය ප්‍රකාශනවල පෙන්වුම් කරනු ලැබේ.

2.2.3 ලැබිය යුතු හා ගෙවිය යුතු ගිණුම්

- (අ) ආහාර දෙපාර්තමේන්තුව වෙත සහල් භාර දුන් මෝල් හිමියන්ගේ ලිපිගොනු විගනණය වෙත ඉදිරිපත් කරන ලද අතර එම මුදල් අයකර ගැනීමට අවශ්‍ය කටයුතු සිදු කරමින් පවතී.
- (ආ) මෙම මුදල් අයකර ගැනීම සඳහා කටයුතු සිදු කරමින් පවතී.
- (ඇ) මෙම මුදල් අයකර ගැනීම සඳහා කටයුතු සිදු කරමින් පවතී.
- (ඈ) 2014 වසරේදී මෙම අත්තිකාරම් මුදල් නිරවුල් කිරීමට බිල්පත් ඉදිරිපත් කර ඇති අතර ලැබිය යුතු ඉතිරි මුදල් අයකර ගැනීමට අවශ්‍ය සිහි කැඳවීම් ලිපි යවා ඇත.
- (ඉ) මේ පිළිබඳව සොයා බලා මුදල් අයකර ගැනීමට සටහන් කර ගනිමි.
- (ඊ) මේ පිළිබඳව සොයාබලා මුදල් අයකර ගැනීමට සටහන් කර ගනිමි.
- (උ) මෙම ගෙවිය යුතු මුදල් ඉදිරියේදී නිරවුල් කිරීමට බලාපොරොත්තු වෙමි.
- (ඌ) 2012 වසරේ සහල් අපනයන ක්‍රියාවලියේදී මෝල් හිමියන් වෙත කෙටුම් කුලී ගෙවීමේදී එසේ ගෙවීමට අදාළ කොන්දේසි හා නියමයන් සහිතව සකසන ලද ගිවිසුම අධ්‍යක්ෂ මණ්ඩලයේ අනුමැතිය යටතේ සකසා ඉන් පසුව නිකුත් කරන ලද වි ප්‍රමාණයන් හා ලබා දුන් සහල් ප්‍රමාණය කළාප කළමණාකරුවන්ගෙන් තහවුරු කරගත් පසුව අදාළ මෝල් හිමියන් වෙත ගෙවීම් කර ඇත.

4. මෙහෙයුම් සමාලෝචනය

4.1 කළමණාකරණ ක්‍රියාකාරකම්

- (අ) ඉදිරියේ දී රාජ්‍ය ආයතන වලට වුවද වී නිකුත් කිරීමේ දී එකඟ වූ මිලකට වී නිකුතු කිරීමට කටයුතු කර ඇත.
- (ආ) ආහාර දෙපාර්තමේන්තුව වෙත වී සහල් තොග අඩු මිලට අලෙවි කිරීමෙන් සිදු වූ අලාභය ගිණුම් වලින් ඉවත් කිරීමට අවශ්‍ය කටයුතු කඩිනමින් සිදු කිරීමට කටයුතු කර ඇත.

4.2 මෙහෙයුම් ක්‍රියාකාරකම්

මේ යටතේ දක්වා ඇති රු. 73,829,883 ක හඳුනානොගත් වී මිලදී ගැනීම් ලෙස දක්වා ඇත්තේ 2012/13 මහ සහ 2013 යල කන්නයේ මිලදී ගත් වී තොග සඳහා මහජන බැංකු මඟින් කල ගෙවීම් වන අතර ඒවා බැංකු මඟින් තොරතුරු සපයා ගනිමින් නිවැරදි කිරීමට කටයුතු කරමින් සිටින අතර මූලිකවම මෙම ගැටළුව පැන නැගී ඇත්තේ බැංකු විසින් ලද තොරතුරු පැහැදිලි නොවීම මත වේ.

තවද 2010 වර්ෂයේ තුල මිලදී ගත් වී තොග සඳහා කල ගෙවීම් වන රු.49,743,530 ක මුදල තවදුරටත් එලෙස පවතින අතර ඒ පිළිබඳ ඉදිරියේ දී අවශ්‍ය පියවර ගැනීමට කටයුතු කරමි.

4.3 හඳුනාගත් පාඩු

(අ) වී අලෙවි මණ්ඩලය විසින් රජයේ වී මිලදී ගැනීමේ වැඩසටහන් ක්‍රියාත්මක කිරීමේදී සිදු වූ අලාභයන් පියවා ගැනීම පිළිබඳව තීරණයක් ගැනීම සඳහා ග්‍රාමීය ආර්ථිකය පිළිබඳ ගරු අමාත්‍යතුමා විසින් 2016.11.25 දින අමාත්‍ය මණ්ඩල සංදේශයක් ඉදිරිපත් කරන ලදී.

5. ගිණුම් කටයුතු භාවය හා යහපාලනය

මූල්‍ය ප්‍රකාශන ඉදිරිපත් කිරීම

වී අලෙවි මණ්ඩලය විසින් ගොවි මහතන්ගේ වී මිලදී ගැනීමේ වැඩසටහන් දිවයින පුරා පිහිටි ගබඩා 300 කට අධික ප්‍රමාණයක් හරහා සිදු කරනු ලබයි. 2013 වර්ෂයේ ගොවි මහතන්ගේ වී මිලදී ගැනීමට අදාළව පමණක් ගණුදෙනු ඉතා විශාල ප්‍රමාණයක් දිස්ත්‍රික්ක 19 ක බැංකු ගිණුම් 21 ක් හරහා සිදු කර ඇත. මෙහිදී බැංකු විසින් වාර්තා කරනු ලබන ගෙවීම් සටහන් වී මිලදී ගැනීමේ ගැනුම් සටහන් හා සංසන්දනය කිරීමේදී උද්ගත වූ පරස්පරතාවයන් මත වර්ෂ අවසාන ගිණුම් ප්‍රකාශන පිළියෙළ කිරීම ප්‍රමාද වීමට මූලිකවම බලපෑවේය. මෙම ගිණුම් සැකසීම කඩිනම් කිරීම සඳහා වී අලෙවි මණ්ඩලය සතුව ප්‍රමාණවත් කාර්යමණ්ඩලයක් නොමැති වීමද ප්‍රමාදය සඳහා හේතු වී ඇත. මේ අතර මේ වන විට සහකාර ගණකාධිකාරී තනතුරු 7 ක් සඳහා බඳවා ගැනීම් කිරීමට කළමණාකරණ සේවා දෙපාර්තමේන්තුවේ අනුමැතිය ලබා ගෙන ඇති අතර බඳවා ගැනීම් පටිපාටිය සඳහා අනුමැතිය ලබා ගත් වහාම බඳවා ගැනීමට අවශ්‍ය කටයුතු සිදු කිරීමට බලාපොරොත්තු වෙමි.

6. පද්ධති හා පාලනයන්

(අ) නියමිත චක්‍රලේඛ අනුගමනය කරමින් කටයුතු කිරීමට විෂයභාර නිලධාරීන් දැනුවත් කර ඇත. වී අලෙවි මණ්ඩලයේ නියෝජ්‍ය සාමාන්‍යාධිකාරී (පාලන) තනතුර පුරප්පාඩුව පැවති අතර 2017 මැයි මස නියෝජ්‍ය සාමාන්‍යාධිකාරී (පාලන) තනතුර සඳහා නිලධාරියකු බඳවා ගෙන ඇත. ධාවන සටහන් හා ලොග් පොත් යාවත්කාලීනව පවත්වාගෙන යාම සඳහා ඔහු වෙත උපදෙස් ලබා දී ඇත.

(ආ) 2016 වර්ෂයේ සිට ගබඩා ඉදිකිරීම් හා නවීකරණ කටයුතු දිස්ත්‍රික් ලේකම්වරුන් හරහා සිදු කර ගැනීමට කටයුතු කර ඇත.

(ඇ) වී අලෙවි මණ්ඩලයේ ප්‍රාදේශීය කළමණාකරුවන් හා ප්‍රධාන කාර්යාලයේ අදාළ නිලධාරීන්ට ගබඩා පාලනය පිළිබඳ විධිමත් දැනුමක් හා පුහුණුවක් ලබා දී ගබඩා පාලනය විධිමත් කිරීමට කටයුතු සිදු කෙරෙමින් පවතී.

(ඈ) මේ වන විට කලාපවල පවතින වී තොග මෙ.ටොන් 5000 ට අඩු ගබඩා වල තොග සත්‍යාපනය අවසන් කර ඇති අතර සතොස ආයතනය විසින් වී තොග අනෙක් ගබඩා වලින් ඉවත් කර ගත් වහාම එම ගබඩා වලද තොග සමීක්ෂණ කටයුතු ආරම්භ කිරීමට කටයුතු කර ඇත.

එම්.බී. දිසානායක
සභාපති
වී අලෙවි මණ්ඩලය

පිටපත්- ලේකම්, ග්‍රාමීය ආර්ථිකය පිළිබඳ අමාත්‍යාංශය



ဝပ်ယဲ မျူဆ် ဝေဟ်ဟ်မေဟ်ကျဲ